



**คู่มือรายงานประจำปี
การประกันคุณภาพการศึกษา
ประจำปีการศึกษา 2553**

**สำนักพัฒนาคุณภาพและระบบบริหาร
มหาวิทยาลัยราชภัฏสงขลา**

คำนำ

คู่มือรายงานประจำปี การประกันคุณภาพการศึกษา ประจำปีการศึกษา 2553 ฉบับนี้จัดทำขึ้นโดยมีวัตถุประสงค์ เพื่อให้การดำเนินงานด้านการประกันคุณภาพการศึกษาภายในมหาวิทยาลัยราชภัฏสงขลา ดำเนินไปอย่างมีประสิทธิภาพและเป็นไปในทิศทางเดียวกัน ซึ่งได้รวบรวมข้อมูลที่จำเป็นและเป็นประโยชน์ต่อแนวทางในการดำเนินงานด้านการประกันคุณภาพการศึกษาภายใน ตามเกณฑ์ของสำนักงานคณะกรรมการการอุดมศึกษา (สกอ.) ซึ่งประกอบด้วย 9 องค์ประกอบ 23 ตัวบ่งชี้ เพื่อรองรับการประเมินคุณภาพการศึกษาภายใน อีกทั้งยังมีการเชื่อมโยงไปสู่กลไกการดำเนินงานของหน่วยงานภายในต่าง ๆ ของมหาวิทยาลัยราชภัฏสงขลา

สำนักพัฒนาคุณภาพและระบบบริหาร มหาวิทยาลัยราชภัฏสงขลา หวังเป็นอย่างยิ่งว่าคู่มือฉบับนี้จะเป็นประโยชน์แก่ทุกหน่วยงานภายในมหาวิทยาลัย ในการดำเนินงานด้านการประกันคุณภาพการศึกษาให้มีประสิทธิภาพซึ่งจะส่งผลให้การพัฒนาคุณภาพการจัดการศึกษาโดยภาพรวมของมหาวิทยาลัยดียิ่งขึ้น

(ผู้ช่วยศาสตราจารย์ ดร.ไพโรจน์ ต้วงวิเศษ)

อธิการบดี มหาวิทยาลัยราชภัฏสงขลา

สารบัญ

เรื่อง	หน้า
คำนำ	
สารบัญ	
บทนำ การประกันคุณภาพการศึกษาภายในระดับอุดมศึกษา	1
ความจำเป็นและวัตถุประสงค์ของการประกันคุณภาพการศึกษาระดับอุดมศึกษา	1
พระราชบัญญัติการศึกษาแห่งชาติ พ.ศ.2542 แก้ไขเพิ่มเติม(ฉบับที่2)พ.ศ.2545	2
กับการประกันคุณภาพการศึกษา	
กรอบแผนอุดมศึกษาระยะยาว 15 ปี ฉบับที่ 2 (พ.ศ.2551-2565)	4
การประกันคุณภาพกับมาตรฐานการศึกษา	5
การประกันคุณภาพการศึกษาภายใน	8
การเชื่อมโยงระหว่างการประกันคุณภาพการศึกษาภายในและการประเมินคุณภาพ	12
ภายนอก	
บทที่ 1 ส่วนประกอบของรายงานประจำปี การประเมินคุณภาพการศึกษา	14
มหาวิทยาลัยราชภัฏสงขลา	
บทที่ 2 ข้อมูลเบื้องต้นของมหาวิทยาลัยราชภัฏสงขลา	16
ประวัติความเป็นมา	16
ตราสัญลักษณ์ประจำมหาวิทยาลัย	17
ปรัชญา ปณิธาน วิสัยทัศน์ พันธกิจ	18
โครงสร้างการบริหารมหาวิทยาลัย	19
บทที่ 3 ตัวบ่งชี้และเกณฑ์การประเมินคุณภาพตามองค์ประกอบคุณภาพ	22
แนวทางการพัฒนาตัวบ่งชี้เพื่อการประกันคุณภาพการศึกษาภายใน ระดับอุดมศึกษา	22
คำชี้แจงอื่น ๆ ในการนำตัวบ่งชี้ไปใช้ประเมินคุณภาพการศึกษาภายใน	25
นิยามศัพท์ที่ใช้ในตัวบ่งชี้	26
องค์ประกอบคุณภาพ ตัวบ่งชี้ และเกณฑ์การประเมิน	33
องค์ประกอบที่ 1 ปรัชญา ปณิธาน วัตถุประสงค์และแผนดำเนินการ	33
องค์ประกอบที่ 2 การผลิตบัณฑิต	39
องค์ประกอบที่ 3 กิจกรรมการพัฒนานักศึกษา	73
องค์ประกอบที่ 4 การวิจัย	80
องค์ประกอบที่ 5 การบริการทางวิชาการแก่สังคม	99

สารบัญ (ต่อ)

เรื่อง	หน้า
องค์ประกอบที่ 6 การทำนุบำรุงศิลปะและวัฒนธรรม	107
องค์ประกอบที่ 7 การบริหารและการจัดการ	113
องค์ประกอบที่ 8 การเงินและงบประมาณ	127
องค์ประกอบที่ 9 ระบบและกลไกการประกันคุณภาพ	131
องค์ประกอบที่ 10 สถานศึกษา 3ดี (3D) ตามนโยบายรัฐบาล	138
บทที่ 4 ตัวอย่างแนวทางปฏิบัติเพื่อให้เป็นไปตามเกณฑ์มาตรฐานด้านกระบวนการ	141
บทที่ 5 กระบวนการประเมินคุณภาพการศึกษาภายใน	183
บทที่ 6 การวิเคราะห์ตัวบ่งชี้ตามองค์ประกอบคุณภาพ มาตรฐานการศึกษา ระดับอุดมศึกษา และมุมมองด้านการบริหารจัดการ	193
บทที่ 7 สรุปผลการดำเนินงาน	203
ตารางสรุปคะแนนและผลการประเมินตามองค์ประกอบ	203
สรุปผลการดำเนินงาน โดยภาพรวม	204
ตารางที่ ส.1 สรุปการประเมินตามองค์ประกอบคุณภาพเฉพาะตัวบ่งชี้ของ สกอ.	205
สรุปการประเมินตามองค์ประกอบคุณภาพเฉพาะตัวบ่งชี้ของ สกอ.	207
ตารางที่ ส.2 สรุปการประเมินตามมาตรฐานการอุดมศึกษาเฉพาะตัวบ่งชี้ของ สกอ.	209
สรุปการประเมินตามมาตรฐานการอุดมศึกษาเฉพาะตัวบ่งชี้ของ สกอ.	210
ตารางที่ ส.3 สรุปการประเมินตามมุมมองด้านบริหารจัดการเฉพาะตัวบ่งชี้ของ สกอ.	211
สรุปการประเมินตามมุมมองด้านบริหารจัดการเฉพาะตัวบ่งชี้ของ สกอ.	213
แนวปฏิบัติที่ดี(Good Practices)	214
แผนปฏิบัติการ / โครงการและข้อเสนอแนะในการพัฒนาหน่วยงาน	214
บรรณานุกรม	215

บทนำ

การประกันคุณภาพการศึกษาในระดับอุดมศึกษา

1. ความจำเป็นและวัตถุประสงค์ของการประกันคุณภาพการศึกษา ระดับอุดมศึกษา

ภารกิจหลักที่สถาบันอุดมศึกษาจะต้องปฏิบัติมี 4 ประการ คือ การผลิตบัณฑิต การวิจัย การให้บริการทางวิชาการแก่สังคม และการทำนุบำรุงศิลปและวัฒนธรรม การดำเนินการตามภารกิจทั้ง 4 ประการดังกล่าว มีความสำคัญอย่างยิ่งต่อการพัฒนาประเทศทั้งระยะสั้นและระยะยาว ปัจจุบันมีปัจจัยภายในและภายนอกหลายประการที่ทำให้การประกันคุณภาพการศึกษาในระดับอุดมศึกษาเป็นสิ่งจำเป็นที่จะต้องเร่งดำเนินการ ปัจจัยดังกล่าวคือ

1) คุณภาพของสถาบันอุดมศึกษาและบัณฑิตภายในประเทศ มีแนวโน้มที่จะมีความแตกต่างกันมากขึ้น ซึ่งจะก่อให้เกิดผลเสียแก่สังคมโดยรวมของประเทศในระยะยาว

2) ความท้าทายของโลกาภิวัตน์ต่อการอุดมศึกษา ทั้งในประเด็นการบริการการศึกษาข้ามพรมแดน และการเคลื่อนย้ายนักศึกษาและบัณฑิต อันเป็นผลจากการรวมตัวของประเทศในภูมิภาคอาเซียน ซึ่งทั้งสองประเด็นต้องการการรับประกันของคุณภาพการศึกษา

3) สถาบันอุดมศึกษามีความจำเป็นที่จะต้องสร้างความมั่นใจแก่สังคมว่าสามารถพัฒนาองค์ความรู้และผลิตบัณฑิต ตอบสนองต่อยุทธศาสตร์การพัฒนาประเทศให้มากขึ้น ไม่ว่าจะเป็นการสร้างขีดความสามารถในการแข่งขันระดับสากล การพัฒนาภาคการผลิตจริงทั้งอุตสาหกรรมและบริการ การพัฒนาอาชีพ คุณภาพชีวิต ความเป็นอยู่ระดับท้องถิ่นและชุมชน

4) สถาบันอุดมศึกษาจะต้องให้ข้อมูลสาธารณะ (public information) ที่เป็นประโยชน์ต่อผู้มีส่วนได้ส่วนเสีย ทั้งนักศึกษา ผู้จ้างงาน ผู้ปกครอง รัฐบาล และประชาชนทั่วไป

5) สังคมต้องการระบบอุดมศึกษาที่เปิดโอกาสให้ผู้มีส่วนได้ส่วนเสียมีส่วนร่วม (participation) มีความโปร่งใส (transparency) และมีความรับผิดชอบซึ่งตรวจสอบได้ (accountability) ตามหลักธรรมาภิบาล

6) พระราชบัญญัติการศึกษาแห่งชาติ พ.ศ. 2542 แก้ไขเพิ่มเติม (ฉบับที่ 2) พ.ศ.2545 กำหนดให้สถานศึกษาทุกแห่งจัดให้มีระบบการประกันคุณภาพภายใน รวมถึงให้มีสำนักงานรับรองมาตรฐานและประเมินคุณภาพการศึกษาทำหน้าที่ประเมินคุณภาพภายนอก โดยการประเมินผลการจัดการศึกษาของสถานศึกษา

7) คณะกรรมการการอุดมศึกษาได้ประกาศใช้มาตรฐานการอุดมศึกษา เมื่อวันที่ 7 สิงหาคม 2549 เพื่อเป็นกลไกกำกับมาตรฐานระดับกระทรวง ระดับคณะกรรมการการอุดมศึกษา และระดับหน่วยงาน โดยทุกหน่วยงานระดับอุดมศึกษาจะได้ใช้เป็นกรอบการดำเนินงานประกันคุณภาพการศึกษา

8) กระทรวงศึกษาธิการได้มีประกาศกระทรวงศึกษาธิการ เรื่องมาตรฐานสถาบันอุดมศึกษาเมื่อวันที่ 12 พฤศจิกายน 2551 เพื่อเป็นกลไกส่งเสริมและกำกับให้สถาบันอุดมศึกษาจัดการศึกษาให้มีมาตรฐานตามประเภทหรือกลุ่มสถาบันอุดมศึกษา 4 กลุ่ม

9) กระทรวงศึกษาธิการได้มีประกาศกระทรวงศึกษาธิการ เรื่อง กรอบมาตรฐานคุณวุฒิระดับอุดมศึกษาแห่งชาติ เมื่อวันที่ 2 กรกฎาคม 2552 และคณะกรรมการการอุดมศึกษาได้ประกาศแนวทางการปฏิบัติตามกรอบมาตรฐานคุณวุฒิระดับอุดมศึกษาแห่งชาติ เมื่อวันที่ 16 กรกฎาคม 2552 เพื่อให้การจัดการศึกษาระดับอุดมศึกษาเป็นไปตามมาตรฐานการอุดมศึกษาและเพื่อการประกันคุณภาพของบัณฑิตในแต่ละระดับคุณวุฒิและสาขาวิชา

ด้วยความจำเป็นดังกล่าว สถาบันอุดมศึกษาร่วมกับต้นสังกัดจึงจำเป็นต้องพัฒนาระบบและกลไกการประกันคุณภาพการศึกษา โดยมีวัตถุประสงค์ดังนี้

1) เพื่อตรวจสอบและประเมินการดำเนินงานของภาควิชา คณะวิชาหรือหน่วยงานเทียบเท่า และสถาบันอุดมศึกษาในภาพรวมตามระบบคุณภาพและกลไกที่สถาบันนั้น ๆ กำหนดขึ้น โดยวิเคราะห์เปรียบเทียบผลการดำเนินงานตามตัวบ่งชี้ในทุกองค์ประกอบคุณภาพว่าเป็นไปตามเกณฑ์และได้มาตรฐาน

2) เพื่อให้ภาควิชา คณะวิชาหรือหน่วยงานเทียบเท่า และสถาบันอุดมศึกษาทราบสถานภาพของตนเองอันจะนำไปสู่การกำหนดแนวทางในการพัฒนาคุณภาพไปสู่เป้าหมาย (targets) และเป้าประสงค์ (goals) ที่ตั้งไว้ตามจุดเน้นของตนเองและเป็นสากล

3) เพื่อให้ภาควิชา คณะวิชาหรือหน่วยงานเทียบเท่า และสถาบันอุดมศึกษาทราบจุดแข็ง จุดที่ควรปรับปรุง ตลอดจนได้รับข้อเสนอแนะในการพัฒนาการดำเนินงานเพื่อเสริมจุดแข็ง และพัฒนาจุดที่ควรปรับปรุงของสถาบันอย่างต่อเนื่อง

4) เพื่อให้ข้อมูลสาธารณะที่เป็นประโยชน์ต่อผู้มีส่วนได้ส่วนเสีย ทำให้มั่นใจว่าสถาบันอุดมศึกษาสามารถสร้างผลผลิตทางการศึกษาที่มีคุณภาพและได้มาตรฐานตามที่กำหนด

5) เพื่อให้หน่วยงานต้นสังกัดของสถาบันอุดมศึกษาและหน่วยงานที่เกี่ยวข้องมีข้อมูลพื้นฐานที่จำเป็นสำหรับการส่งเสริมสนับสนุนการจัดการอุดมศึกษาในแนวทางที่เหมาะสม

2.พระราชบัญญัติการศึกษาแห่งชาติ พ.ศ.2542 แก้ไขเพิ่มเติม (ฉบับที่ 2) พ.ศ.2545 กับการประกันคุณภาพการศึกษา

พระราชบัญญัติการศึกษาแห่งชาติ พ.ศ.2542 แก้ไขเพิ่มเติม (ฉบับที่ 2) พ.ศ.2545 ได้กำหนดจุดมุ่งหมายและหลักการของการจัดการศึกษาที่มุ่งเน้นคุณภาพและมาตรฐาน โดยกำหนดรายละเอียดไว้ในหมวด 6 มาตรฐานและการประกันคุณภาพการศึกษา ซึ่งประกอบด้วย “ระบบการประกันคุณภาพภายใน” และ “ระบบการประกันคุณภาพภายนอก” เพื่อใช้เป็นกลไกในการผดุงรักษาคุณภาพและมาตรฐานของสถาบันอุดมศึกษา

การประกันคุณภาพภายใน เป็นการสร้างระบบและกลไกในการพัฒนา ติดตาม ตรวจสอบและประเมินการดำเนินงานของสถานศึกษาให้เป็นไปตามนโยบาย เป้าหมายและระดับคุณภาพตามมาตรฐานที่กำหนดโดยสถานศึกษาและหรือหน่วยงานต้นสังกัด โดยหน่วยงานต้นสังกัดและสถานศึกษากำหนดให้มีระบบการประกันคุณภาพภายในสถานศึกษาและให้ถือว่าการประกันคุณภาพภายในเป็นส่วนหนึ่งของกระบวนการบริหารการศึกษาที่ต้องดำเนินการอย่างต่อเนื่อง มีการจัดทำรายงานประจำปีที่เป็นรายงานประเมินคุณภาพภายในเสนอต่อสภาสถาบัน หน่วยงานต้นสังกัด และหน่วยงานที่เกี่ยวข้องเพื่อพิจารณาและเปิดเผยต่อสาธารณชนเพื่อนำไปสู่การพัฒนาคุณภาพและมาตรฐานการศึกษาและเพื่อรองรับการประกันคุณภาพภายนอก

การประกันคุณภาพภายนอก เป็นการประเมินคุณภาพการจัดการศึกษาเพื่อให้มีการติดตามและตรวจสอบคุณภาพและมาตรฐานการศึกษาของสถานศึกษา โดยคำนึงถึงความมุ่งหมาย หลักการ และแนวการจัดการศึกษาในแต่ละระดับ ซึ่งประเมินโดย “สำนักงานรับรองมาตรฐานและประเมินคุณภาพการศึกษา (องค์การมหาชน) หรือเรียกชื่อย่อว่า “สมศ.” พระราชบัญญัติการศึกษาแห่งชาติ พ.ศ.2542 แก้ไขเพิ่มเติม (ฉบับที่2) พ.ศ.2545 ได้กำหนดให้สถานศึกษาทุกแห่งต้องได้รับการประเมินคุณภาพภายนอกอย่างน้อย 1 ครั้งในทุกกรอบ 5 ปี นับตั้งแต่การประเมินครั้งสุดท้าย และเสนอผลการประเมินต่อหน่วยงานที่เกี่ยวข้องและสาธารณชน ซึ่ง สมศ. ได้ดำเนินการประเมินคุณภาพภายนอกกรอบแรก (พ.ศ.2544-2548) เสร็จสิ้นไปแล้ว ปัจจุบันอยู่ระหว่างประเมินคุณภาพภายนอกกรอบที่สอง (พ.ศ.2549-2553) และการเตรียมการประเมินคุณภาพภายนอกกรอบที่สาม (พ.ศ.2554-2558) ในการประเมินรอบที่สามของสมศ. เป็นการประเมินทั้งระดับสถาบันและคณะวิชา แต่หากสถาบันใดจัดการศึกษานอกสถานที่ตั้งหลักเช่น วิทยาเขต หรือศูนย์ หรือหน่วยจัดการศึกษานอกที่ตั้ง การประเมินจะครอบคลุมการจัดการนอกสถานที่ตั้งหลักทั้งหมด นอกจากนั้น การประเมินคุณภาพจะมีความสอดคล้องกับจุดเน้นหรือกลุ่มสถาบันที่แต่ละสถาบันเลือกตามประกาศกระทรวงศึกษาธิการ

รูปแบบและวิธีการประเมินคุณภาพภายนอกจะเป็นไปตามหลักเกณฑ์ที่กำหนดโดยสำนักงานรับรองมาตรฐานและประเมินคุณภาพการศึกษา (องค์การมหาชน) ซึ่งมีหลักการสำคัญ 5 ประการ ดังต่อไปนี้

- 1) เป็นการประเมินเพื่อมุ่งให้มีการพัฒนาคุณภาพการศึกษา ไม่ได้มุ่งเน้นเรื่องการตัดสินการจับผิดหรือการให้คุณ – ให้โทษ
- 2) ยึดหลักความเที่ยงตรง เป็นธรรม โปร่งใส มีหลักฐานข้อมูลตามสภาพความเป็นจริง (evidence – based) และมีความรับผิดชอบที่ตรวจสอบได้ (accountability)
- 3) มุ่งเน้นในเรื่องการส่งเสริมและประสานงานในลักษณะกัลยาณมิตรมากกว่าการกำกับควบคุม
- 4) ส่งเสริมการมีส่วนร่วมในการประเมินคุณภาพและการพัฒนาการจัดการศึกษาจากทุกฝ่ายที่เกี่ยวข้อง

5) มุ่งสร้างความสมดุลระหว่างเสรีภาพทางการศึกษากับจุดมุ่งหมายและหลักการการศึกษาของชาติ ตามที่กำหนดไว้ในพระราชบัญญัติการศึกษาแห่งชาติ พ.ศ.2542 ให้เอกภาพเชิงนโยบาย แต่ยังคงมีความหลากหลายในทางปฏิบัติ โดยสถาบันสามารถกำหนดเป้าหมายเฉพาะและพัฒนาคุณภาพการศึกษาให้เต็มตามศักยภาพของสถาบันและผู้เรียน

3. กรอบแผนอุดมศึกษาระยะยาว 15 ปี ฉบับที่ 2 (พ.ศ. 2551-2565)

กรอบแผนอุดมศึกษาระยะยาว 15 ปี ฉบับที่ 2 (พ.ศ.2551-2565) ได้กำหนดแนวทางการพัฒนาและแก้ปัญหาอุดมศึกษาที่ไร้ทิศทาง ขาดคุณภาพ และขาดประสิทธิภาพ โดยใช้กลไกการประเมินคุณภาพและมาตรฐานการศึกษาเป็นกลไกหลักในการดำเนินการ กล่าวคือ ให้มีการสร้างกลไกการประเมินคุณภาพสถาบันอุดมศึกษาตามพันธกิจของสถาบันในแต่ละกลุ่มซึ่งมีพื้นที่บริการและจุดเน้นระดับการศึกษาที่ต่างกัน รวมทั้งมีพันธกิจและบทบาทในการพัฒนาสังคมและเศรษฐกิจของประเทศต่างกันตามความหลากหลาย ทั้งการพัฒนาฐานราก สังคม เศรษฐกิจ รวมถึงการกระจายอำนาจในระดับท้องถิ่น การขับเคลื่อนภาคการผลิตในชนบท ท้องถิ่นและระดับประเทศ จนถึงการแข่งขันในโลกาภิวัตน์ ซึ่งระบบอุดมศึกษาแต่ละกลุ่มเหล่านี้ จะนำไปสู่การเปลี่ยนแปลงอุดมศึกษา และส่งผลกระทบต่อประเทศอย่างมีนัยสำคัญ อาทิ สามารถสร้างความเป็นเลิศได้ตามพันธกิจของตัวเอง สามารถตอบสนองต่อยุทธศาสตร์การพัฒนาประเทศดีขึ้น ส่งผลเชิงบวกต่อการผลิต พัฒนา และการทำงานของอาจารย์ สามารถปรับจำนวนของบัณฑิตในสาขาที่เป็นความต้องการของสังคม ลดการว่างงาน โดยที่สถาบันอุดมศึกษาในกลุ่มเหล่านี้มีกลไกร่วมกันในการประกันคุณภาพ เพื่อให้นักศึกษาสามารถต่อ ยอด ถ่ายโอนแลกเปลี่ยนกันได้ระหว่างกลุ่ม และในระยะยาวการประเมินคุณภาพควรนำไปสู่ระบบรับรองวิทยฐานะ (accreditation) ที่นักศึกษาและสาธารณะให้ความเชื่อถือ เป็นฐานและเงื่อนไขในการจัดสรรงบประมาณของรัฐ และการสนับสนุนจากภาคเอกชน รวมทั้งการโอนย้ายหน่วยกิต

จากกรอบแผนอุดมศึกษาระยะยาว 15 ปีดังกล่าว กระทรวงศึกษาธิการได้มีประกาศกระทรวงศึกษาธิการ เรื่อง มาตรฐานสถาบันอุดมศึกษา ในปี 2551 กำหนดประเภทหรือกลุ่มสถาบันอุดมศึกษาเป็น 4 กลุ่ม คือ

กลุ่ม ก วิทยาลัยชุมชน หมายความว่า สถาบันที่เน้นการผลิตบัณฑิตระดับต่ำกว่าปริญญาตรี จัดฝึกอบรมสนองตอบความต้องการของท้องถิ่น เพื่อเตรียมกำลังคนที่มีความรู้เข้าสู่ภาคการผลิตจริงในชุมชน สถาบันสนับสนุนรองรับการเปลี่ยนอาชีพพื้นฐาน เช่น แรงงานที่ออกจากภาคเกษตร เป็นแหล่งเรียนรู้ที่ส่งเสริมให้ประชาชนได้มีโอกาสเรียนรู้ตลอดชีวิตอันจะนำไปสู่ความเข้มแข็งของชุมชนและการพัฒนาที่ยั่งยืน

กลุ่ม ข สถาบันที่เน้นระดับปริญญาตรี หมายความว่า สถาบันที่เน้นการผลิตบัณฑิตระดับปริญญาตรี เพื่อให้ได้บัณฑิตที่มีความรู้ความสามารถเป็นหลักในการขับเคลื่อนการพัฒนาและการเปลี่ยนแปลงในระดับภูมิภาค สถาบันมีบทบาทในการสร้างความเข้มแข็งให้กับหน่วยงาน ธุรกิจ และบุคคลในภูมิภาค

เพื่อรองรับการดำรงชีพ สถาบันอาจมีการจัดการเรียนการสอนในระดับบัณฑิตศึกษาโดยเฉพาะระดับปริญญาโทด้วยก็ได้

กลุ่ม ค สถาบันเฉพาะทาง หมายความว่า สถาบันที่เน้นการผลิตบัณฑิตเฉพาะทางหรือเฉพาะกลุ่มสาขาวิชา ทั้งสาขาวิชาทางวิทยาศาสตร์กายภาพ วิทยาศาสตร์ชีวภาพ สังคมศาสตร์หรือมนุษยศาสตร์ รวมทั้งสาขาวิชาชีพเฉพาะทาง สถาบันอาจเน้นการทำวิทยานิพนธ์หรือการวิจัย หรือเน้นการผลิตบัณฑิตที่มีความรู้ความสามารถ ทักษะและสมรรถนะในการประกอบอาชีพระดับสูง หรือเน้นทั้งสองด้าน รวมทั้งสถาบันอาจมีบทบาทในการพัฒนาภาคการผลิตจริงทั้งอุตสาหกรรมและบริการ สถาบันในกลุ่มนี้อาจจำแนกได้เป็น 2 ลักษณะคือ ลักษณะที่ 1 เป็นสถาบันที่เน้นระดับบัณฑิตศึกษา และลักษณะที่ 2 เป็นสถาบันที่เน้นระดับปริญญาตรี

กลุ่ม ง สถาบันที่เน้นการวิจัยขั้นสูงและผลิตบัณฑิตระดับบัณฑิตศึกษาโดยเฉพาะระดับปริญญาเอก หมายความว่า สถาบันที่เน้นการผลิตบัณฑิตระดับบัณฑิตศึกษา โดยเฉพาะระดับปริญญาเอก และเน้นการทำวิทยานิพนธ์และการวิจัยรวมถึงการวิจัยหลังปริญญาเอก สถาบันเน้นการผลิตบัณฑิตที่เป็นผู้นำทางความคิดของประเทศ สถาบันมีศักยภาพในการขับเคลื่อนอุดมศึกษาไทยให้อยู่ในแนวหน้าระดับสากล มุ่งสร้างองค์ความรู้ทฤษฎี และข้อค้นพบใหม่ทางวิชาการ

ดังนั้น การประกันคุณภาพการศึกษาจึงต้องสร้างกลไกการประเมินคุณภาพให้สอดคล้องกับการแบ่งกลุ่มสถาบันอุดมศึกษา 4 กลุ่มดังกล่าว

4. การประกันคุณภาพกับมาตรฐานการศึกษา

พระราชบัญญัติการศึกษาแห่งชาติ พ.ศ. 2542 แก้ไขเพิ่มเติม (ฉบับที่ 2) พ.ศ. 2545 ในหมวด 5 ที่ว่าด้วยการบริหารและการจัดการศึกษา มาตรา 34 ได้กำหนดให้ คณะกรรมการการอุดมศึกษามีหน้าที่พิจารณาเสนอมาตรฐานการอุดมศึกษาที่สอดคล้องกับความต้องการตามแผนพัฒนาเศรษฐกิจและสังคมแห่งชาติ และสอดคล้องกับมาตรฐานการศึกษาของชาติ โดยคำนึงถึงความเป็นอิสระและความเป็นเลิศทางวิชาการของสถาบันอุดมศึกษา คณะกรรมการการอุดมศึกษาจึงได้จัดทำมาตรฐานการอุดมศึกษาเพื่อใช้เป็นกลไกระดับกระทรวง ระดับคณะกรรมการการอุดมศึกษา และระดับหน่วยงาน เพื่อนำไปสู่การกำหนดนโยบายการพัฒนาการอุดมศึกษาของสถาบันอุดมศึกษาต่อไป มาตรฐานการอุดมศึกษาที่จัดทำขึ้นฉบับนี้ได้ใช้มาตรฐานการศึกษาของชาติที่เปรียบเสมือนร่มใหญ่เป็นกรอบในการพัฒนา โดยมีสาระสำคัญที่ครอบคลุมเป้าหมายและหลักการของการจัดการศึกษาระดับอุดมศึกษาของไทยและเป็นมาตรฐานที่คำนึงถึงความหลากหลายของกลุ่มหรือประเภทของสถาบันอุดมศึกษา เพื่อให้ทุกสถาบันสามารถนำไปใช้กำหนดพันธกิจและมาตรฐานของการปฏิบัติงานได้

มาตรฐานการอุดมศึกษาที่ปรากฏตามประกาศกระทรวงศึกษาธิการ ลงวันที่ 7 สิงหาคม 2549 ประกอบด้วยมาตรฐาน 3 ด้าน ได้แก่ มาตรฐานด้านคุณภาพบัณฑิต มาตรฐานด้านการบริหารจัดการ

อุดมศึกษา และมาตรฐานด้านการสร้างและพัฒนาสังคมฐานความรู้และสังคมแห่งการเรียนรู้ มาตรฐานย่อย ทั้ง 3 ด้านนี้ อยู่ในมาตรฐานการศึกษาของชาติที่ประกอบด้วยมาตรฐานย่อย 3 มาตรฐานเช่นกัน คือ มาตรฐานที่ 1 คุณลักษณะของคนไทยที่พึงประสงค์ ทั้งในฐานะพลเมืองและพลโลก มาตรฐานที่ 2 แนวการจัดการศึกษา มาตรฐานที่ 3 แนวการสร้างสังคมแห่งการเรียนรู้/สังคมแห่งความรู้ แต่ละมาตรฐานย่อยของ มาตรฐานการอุดมศึกษาจะมีความสอดคล้องและสัมพันธ์กับมาตรฐานย่อยของมาตรฐานการศึกษาของชาติ เพื่อให้การพัฒนาคุณภาพและมาตรฐานการศึกษามุ่งบรรลุตามอุดมการณ์และหลักการของการจัดการศึกษา ของชาติ

นอกเหนือจากมาตรฐานการอุดมศึกษาที่เป็นมาตรฐานแม่บทแล้ว คณะกรรมการการอุดมศึกษาได้ จัดทำมาตรฐานสถาบันอุดมศึกษา ตามประกาศกระทรวงศึกษาธิการ พ.ศ. 2551 เพื่อนำไปสู่การพัฒนา สถาบันอุดมศึกษาตามกลุ่มสถาบันที่มีปรัชญา วัตถุประสงค์ และพันธกิจในการจัดตั้งที่แตกต่างกันได้อย่างมี ประสิทธิภาพและประสิทธิผล ประกอบด้วยมาตรฐานหลัก 2 ด้าน คือ มาตรฐานด้านศักยภาพและความ พร้อมในการจัดการศึกษา และมาตรฐานด้านการดำเนินการตามภารกิจของสถาบันอุดมศึกษาและกำหนด กลุ่มสถาบันอุดมศึกษาเป็น 4 กลุ่ม ได้แก่ กลุ่ม ก วิทยาลัยชุมชน กลุ่ม ข สถาบันที่เน้นระดับปริญญาตรี กลุ่ม ค สถาบันเฉพาะทาง และกลุ่ม ง สถาบันที่เน้นการวิจัยขั้นสูงและผลิตบัณฑิตระดับบัณฑิตศึกษา โดยเฉพาะระดับปริญญาเอก นอกจากนั้น ยังได้จัดทำ กรอบมาตรฐานคุณวุฒิระดับอุดมศึกษาแห่งชาติ พ.ศ. 2552 เพื่อให้เป็นไปตามมาตรฐานการอุดมศึกษาและเพื่อเป็นการประกันคุณภาพบัณฑิตในแต่ละระดับ คุณวุฒิและสาขาวิชา โดยกำหนดให้คุณภาพของบัณฑิตทุกระดับคุณวุฒิและสาขาวิชาต้องเป็นไปตาม มาตรฐานผลการเรียนรู้อย่างน้อย 5 ด้าน คือ ด้านคุณธรรม จริยธรรม ด้านความรู้ด้านทักษะทางปัญญา ด้านทักษะความสัมพันธ์ระหว่างบุคคลและความรับผิดชอบ และด้านทักษะการวิเคราะห์เชิงตัวเลข การสื่อสาร และการใช้เทคโนโลยีสารสนเทศ

คณะกรรมการการอุดมศึกษายังได้กำหนดเกณฑ์มาตรฐานอื่น ๆ อาทิ เกณฑ์มาตรฐานหลักสูตร ระดับอุดมศึกษา หลักเกณฑ์การขอเปิดและดำเนินการหลักสูตรระดับปริญญาในระบบการศึกษาทางไกล หลักเกณฑ์การกำหนดชื่อปริญญา หลักเกณฑ์และแนวปฏิบัติเกี่ยวกับการพิจารณาประเมินคุณภาพการจัดการศึกษานอกสถานที่ตั้งของสถาบันอุดมศึกษา เพื่อส่งเสริมให้สถาบันอุดมศึกษาได้พัฒนาด้านวิชาการและ วิชาชีพ รวมทั้งการพัฒนาคุณภาพและยกระดับมาตรฐานในการจัดการศึกษาระดับอุดมศึกษาให้มีความ ทัดเทียมกันและพัฒนาสู่สากล ซึ่งทำให้สถาบันอุดมศึกษาสามารถจัดการศึกษาได้อย่างยืดหยุ่น คล่องตัว และต่อเนื่องในทุกระดับการศึกษา ตลอดจนสะท้อนให้เห็นถึงมาตรฐานคุณภาพการจัดการศึกษาใน ระดับอุดมศึกษา

เพื่อให้การจัดการศึกษาทุกระดับและทุกประเภทมีคุณภาพและได้มาตรฐานตามที่กำหนดทั้ง มาตรฐานการศึกษาระดับชาติ มาตรฐานการอุดมศึกษา มาตรฐานสถาบันอุดมศึกษา และสัมพันธ์กับ มาตรฐานและหลักเกณฑ์ที่เกี่ยวข้องกับการจัดการศึกษาอื่น ๆ รวมถึงกรอบมาตรฐานคุณวุฒิ

ระดับอุดมศึกษาแห่งชาติ จึงจำเป็นต้องมีระบบประกันคุณภาพที่พัฒนาขึ้นตามที่กำหนดไว้ในกฎกระทรวง ว่าด้วยระบบ หลักเกณฑ์ และวิธีการประกันคุณภาพการศึกษา พ.ศ.2553 ทั้งนี้ ความเชื่อมโยงระหว่าง มาตรฐานการศึกษา หลักเกณฑ์ที่เกี่ยวข้อง และการประกันคุณภาพการศึกษา สามารถแสดงในแผนภาพ ที่ 1.1

แผนภาพที่ 1.1 ความเชื่อมโยงระหว่างมาตรฐานการศึกษาและการประกันคุณภาพ

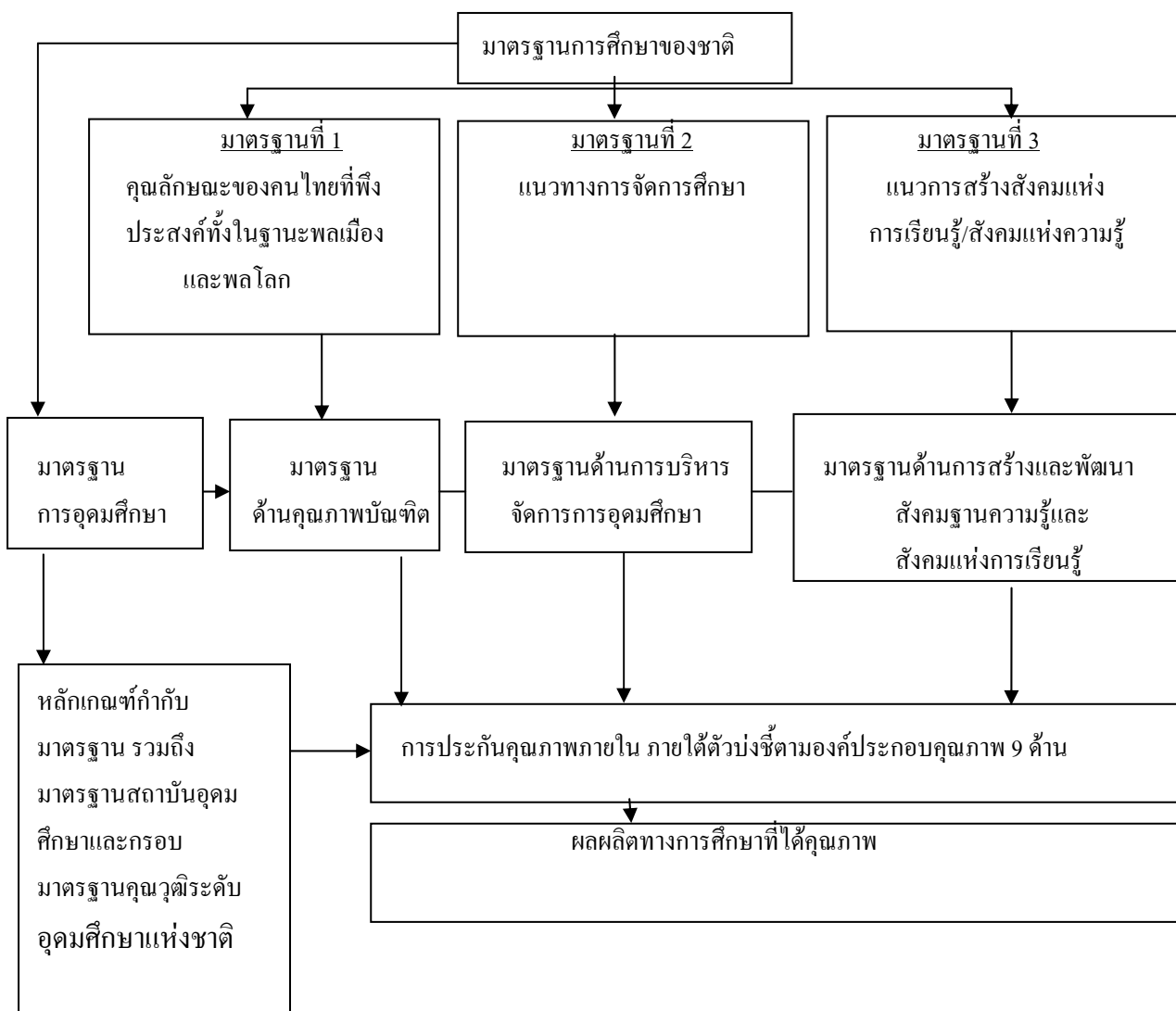

5. การประกันคุณภาพการศึกษาภายใน

ก่อนมีประกาศพระราชบัญญัติการศึกษาแห่งชาติ พ.ศ. 2542 ทบวงมหาวิทยาลัยได้ตระหนักถึงความสำคัญของการประกันคุณภาพการศึกษาและได้จัดทำประกาศทบวงมหาวิทยาลัย เรื่อง นโยบายและแนวปฏิบัติในการประกันคุณภาพการศึกษาระดับอุดมศึกษามาตั้งแต่ปี พ.ศ. 2539 เพื่อเป็นแนวทางในการประกันคุณภาพการศึกษาของสถาบันอุดมศึกษาตามหลักการสำคัญ 3 ประการ คือ การให้เสรีภาพทางวิชาการ (academic freedom) ความมีอิสระในการดำเนินการของสถาบัน (institutional autonomy) และความพร้อมของสถาบันที่จะรับการตรวจสอบคุณภาพจากภายนอกตามหลักการของความรับผิดชอบที่ตรวจสอบได้ (accountability)

ต่อมาพระราชบัญญัติการศึกษาแห่งชาติ พ.ศ.2542 แก้ไขเพิ่มเติม (ฉบับที่ 2) พ.ศ.2545 ได้ระบุให้หน่วยงานต้นสังกัดและสถานศึกษาจัดให้มีระบบประกันคุณภาพภายในสถานศึกษา ประกอบด้วยพระราชบัญญัติระเบียบบริหารราชการกระทรวงศึกษาธิการ พ.ศ.2546 และกฎกระทรวงแบ่งส่วนราชการกำหนดให้สำนักงานคณะกรรมการการอุดมศึกษา มีหน้าที่พิจารณาเสนอ นโยบาย แผนพัฒนา และมาตรฐานการอุดมศึกษาที่สอดคล้องกับแผนพัฒนาเศรษฐกิจและสังคมแห่งชาติ และแผนการศึกษาแห่งชาติ สนับสนุนทรัพยากร ติดตาม ตรวจสอบ และประเมินผลการจัดการศึกษาระดับอุดมศึกษา โดยคำนึงถึงความเป็นอิสระและความเป็นเลิศทางวิชาการของสถานศึกษาระดับปริญญาตามกฎหมายว่าด้วยการจัดตั้งสถานศึกษาแต่ละแห่งและกฎหมายที่เกี่ยวข้อง สำนักงานคณะกรรมการการอุดมศึกษาจึงมีหน้าที่ร่วมกับสถานศึกษาในการจัดให้มีระบบการประกันคุณภาพการศึกษาภายใน โดยมีรายละเอียดดังนี้

5.1 กฎกระทรวงว่าด้วยระบบ หลักเกณฑ์ และวิธีการประกันคุณภาพการศึกษา

หลังจากที่พระราชบัญญัติการศึกษาแห่งชาติ พ.ศ.2542 มีผลบังคับใช้ สำนักงานคณะกรรมการการอุดมศึกษา (ทบวงมหาวิทยาลัยเดิม) ในฐานะหน่วยงานต้นสังกัดที่ทำหน้าที่กำกับดูแลสถาบันอุดมศึกษา ได้เสนอระบบการประกันคุณภาพการศึกษาให้คณะรัฐมนตรีพิจารณาเพื่อให้สอดคล้องกับเจตนารมณ์แห่งพระราชบัญญัติฉบับดังกล่าว ซึ่งคณะรัฐมนตรีในการประชุมเมื่อวันที่ 21 มีนาคม 2543 ได้มีมติเห็นชอบกับระบบประกันคุณภาพการศึกษาของสำนักงานคณะกรรมการการอุดมศึกษา(ทบวงมหาวิทยาลัยเดิม) ซึ่งต่อมาได้จัดทำเป็นประกาศทบวงมหาวิทยาลัย เรื่อง ระบบ หลักเกณฑ์และวิธีการประกันคุณภาพการศึกษาภายในระดับอุดมศึกษา พ.ศ.2545 เพื่อใช้เป็นแนวปฏิบัติสาระสำคัญของประกาศฉบับนี้ระบุให้ทบวงมหาวิทยาลัยสนับสนุนและส่งเสริมสถาบันอุดมศึกษาจัดทำระบบการประกันคุณภาพการศึกษาภายในตามภารกิจหลักของสถาบันอุดมศึกษาให้มีประสิทธิภาพและประสิทธิผล รวมทั้งให้มีการประเมินผลและติดตามตรวจสอบคุณภาพและมาตรฐานการศึกษาของสถาบันอุดมศึกษาจากภายใน หรือโดยหน่วยงานต้นสังกัดที่มีหน้าที่กำกับดูแลสถาบันการศึกษาเพื่อเตรียมความพร้อมสำหรับการประเมินคุณภาพจากภายนอก รวมถึงสนับสนุนให้มีการแต่งตั้งคณะกรรมการประกันคุณภาพภายในระดับอุดมศึกษาขึ้นในแต่ละคณะวิชาหรือสถาบันอุดมศึกษา เพื่อกำหนดนโยบายหลักเกณฑ์ แนวทาง วิธีการตรวจสอบและประเมินระบบกลไก

และประเมินผลการดำเนินงานการประกันคุณภาพการศึกษาภายในของแต่ละคณะวิชาหรือสถาบันอุดมศึกษา

หลังจากดำเนินการตามประกาศฉบับปี พ.ศ. 2545 ไประยะหนึ่งสำนักงานคณะกรรมการการอุดมศึกษาจึงได้จัดทำกฎกระทรวงว่าด้วยระบบ หลักเกณฑ์ และวิธีการประกันคุณภาพการศึกษาภายในสถานศึกษา ระดับอุดมศึกษา พ.ศ.2546 เพื่อให้เป็นไปตามพระราชบัญญัติการศึกษาแห่งชาติ พ.ศ. 2542 แก้ไขเพิ่มเติม (ฉบับที่ 2) พ.ศ. 2545 ในมาตรา 5 และมาตรา 47 วรรคสอง โดยสาระสำคัญเกี่ยวกับระบบและกลไกการประกันคุณภาพการศึกษาภายในของกฎกระทรวงฉบับนี้ยังคงไว้ตามประกาศทบวงมหาวิทยาลัยฯ พ.ศ. 2545 ซึ่งสำนักงานคณะกรรมการการอุดมศึกษาได้ถือปฏิบัติมาอย่างต่อเนื่องต่อมาในปี 2553 กระทรวงศึกษาธิการได้ออกกฎกระทรวงว่าด้วยระบบ หลักเกณฑ์ และวิธีการประกันคุณภาพการศึกษา พ.ศ. 2553 แทนฉบับเดิม โดยรวมการประกันคุณภาพภายในและภายนอกของการศึกษาทุกระดับไว้ในฉบับเดียวกัน มีคณะกรรมการประกันคุณภาพภายในระดับอุดมศึกษาทำหน้าที่หลัก 2 ประการคือ 1) วางระเบียบหรือออกประกาศกำหนดหลักเกณฑ์และแนวปฏิบัติเกี่ยวกับการประกันคุณภาพภายในระดับอุดมศึกษา เพื่อส่งเสริม สนับสนุนและพัฒนาการประกันคุณภาพภายในระดับอุดมศึกษา โดยความเห็นชอบของคณะกรรมการการอุดมศึกษา และ 2) เสนอแนะแนวทางปรับปรุงและพัฒนาคุณภาพการศึกษาแก่สถานศึกษา โดยนำผลการประเมินคุณภาพทั้งภายในและภายนอกไปปรับปรุงคุณภาพการศึกษาอย่างต่อเนื่อง นอกจากนี้ ยังมี การปรับเปลี่ยนให้ระบบการประกันคุณภาพภายในประกอบด้วย การประเมินคุณภาพ การติดตามตรวจสอบคุณภาพ และการพัฒนาคุณภาพ และกำหนดให้หน่วยงานต้นสังกัดจัดให้มีการติดตามตรวจสอบคุณภาพการศึกษาอย่างน้อยหนึ่งครั้งในทุกสามปีและแจ้งผลให้สถานศึกษาระดับอุดมศึกษาทราบ รวมทั้งเปิดเผยผลการติดตามตรวจสอบคุณภาพการศึกษาต่อสาธารณชน

5.1.1 หลักเกณฑ์การประกันคุณภาพการศึกษาภายใน

หลักเกณฑ์การประกันคุณภาพการศึกษาภายในที่ระบุในกฎกระทรวงให้พิจารณาจากประเด็นต่อไปนี้

- 1) ระบบการประกันคุณภาพภายในของคณะวิชาและสถานศึกษาระดับอุดมศึกษา โดยคำนึงถึงมาตรฐานการศึกษา ระดับอุดมศึกษาตามที่กระทรวงศึกษาธิการประกาศกำหนด
- 2) ผลการปฏิบัติงานของคณะวิชาและสถานศึกษาระดับอุดมศึกษาตามระบบการประกันคุณภาพภายในที่กำหนดไว้
- 3) ประสิทธิภาพและประสิทธิผลการดำเนินงานตามระบบการประกันคุณภาพภายในที่ส่งผลต่อคุณภาพการศึกษาตามตัวบ่งชี้คุณภาพการศึกษา

5.1.2 วิธีการประกันคุณภาพการศึกษาภายใน

วิธีการประกันคุณภาพการศึกษาภายในที่ระบุในกฎกระทรวงให้ใช้แนวปฏิบัติดังนี้

- 1) ให้คณะวิชาและสถานศึกษาระดับอุดมศึกษาจัดให้มีหน่วยงานหรือคณะกรรมการที่รับผิดชอบการดำเนินการด้านการประกันคุณภาพขึ้น โดยมีหน้าที่พัฒนา บริหารและติดตามการดำเนินการประกัน

คุณภาพภายใน ตลอดจนประสานกับหน่วยงานภายนอก เพื่อให้เกิดความมั่นใจว่าการจัดการศึกษาจะเป็นไปอย่างมีประสิทธิภาพ

2) ให้คณะวิชาและสถานศึกษาระดับอุดมศึกษาพัฒนาระบบการประกันคุณภาพภายใน เพื่อใช้กำกับ ติดตาม ตรวจสอบและประเมินคุณภาพการศึกษาให้มีประสิทธิภาพภายใต้กรอบนโยบายและหลักการที่สำนักงานคณะกรรมการการอุดมศึกษากำหนด

3) ให้คณะวิชาและสถานศึกษาระดับอุดมศึกษาดำเนินการตามระบบการประกันคุณภาพภายใน โดยถือเป็นส่วนหนึ่งของกระบวนการบริหารการศึกษา

4) ให้คณะวิชาและสถานศึกษาระดับอุดมศึกษาจัดให้มีระบบและกลไกควบคุมคุณภาพขององค์ประกอบต่างๆ ที่ใช้ในการผลิตบัณฑิต ดังนี้ (1) หลักสูตรการศึกษาในสาขาวิชาต่างๆ (2) คณาจารย์และระบบการพัฒนาอาจารย์ (3) สื่อการศึกษาและเทคนิคการสอน (4) ห้องสมุดและแหล่งการเรียนรู้อื่น (5) อุปกรณ์การศึกษา (6) สภาพแวดล้อมในการเรียนรู้และบริการการศึกษา (7) การวัดผลการศึกษาและสัมฤทธิ์ผลทางการเรียนของนักศึกษา (8) องค์ประกอบอื่นตามที่แต่ละสถานศึกษาระดับอุดมศึกษาเห็นสมควร

ทั้งนี้ ให้แต่ละคณะวิชาและสถานศึกษาระดับอุดมศึกษาจัดให้มีระบบการติดตามตรวจสอบคุณภาพการศึกษาตามที่เห็นสมควร โดยให้สำนักงานคณะกรรมการการอุดมศึกษาส่งเสริมและสนับสนุนให้มีการพัฒนาการประกันคุณภาพการศึกษาในระดับคณะวิชาของสถานศึกษาระดับอุดมศึกษาอย่างต่อเนื่อง

5.1.3 การรายงานผลการประกันคุณภาพการศึกษา

ระบบการประกันคุณภาพภายในถือเป็นส่วนหนึ่งของกระบวนการบริหารการศึกษาที่คณะวิชาและสถานศึกษาระดับอุดมศึกษาต้องดำเนินการอย่างมีระบบและต่อเนื่องสถานศึกษาระดับอุดมศึกษาต้องจัดทำรายงานประจำปีที่เป็นรายงานการประเมินคุณภาพภายในเสนอต่อสภาสถาบัน หน่วยงานต้นสังกัด และหน่วยงานที่เกี่ยวข้องเพื่อพิจารณาและเปิดเผยต่อสาธารณชน โดยให้สอดคล้องกับเจตนารมณ์และแนวทางของพระราชบัญญัติการศึกษาแห่งชาติ พ.ศ. 2542 แก้ไขเพิ่มเติม (ฉบับที่ 2) พ.ศ. 2545

5.1.4 การติดตามตรวจสอบของต้นสังกัด

ให้หน่วยงานต้นสังกัดของสถานศึกษาระดับอุดมศึกษาจัดให้มีการติดตามตรวจสอบคุณภาพการศึกษานั้นอย่างน้อยหนึ่งครั้งในทุกสามปีและแจ้งผลให้สถานศึกษาระดับอุดมศึกษาทราบ รวมทั้งเปิดเผยผลการติดตามตรวจสอบคุณภาพการศึกษาต่อสาธารณชน

5.2 แนวทางการพัฒนาระบบและกลไกการประกันคุณภาพการศึกษาภายใน

5.2.1 ระบบการประกันคุณภาพการศึกษา

สถาบันอุดมศึกษาอาจพัฒนาระบบประกันคุณภาพที่เหมาะสมสอดคล้องกับระดับการพัฒนาของสถาบัน โดยอาจเป็นระบบประกันคุณภาพที่ใช้กันแพร่หลายในระดับชาติหรือนานาชาติ หรือเป็นระบบเฉพาะที่สถาบันพัฒนาขึ้นเอง แต่ไม่ว่าจะเป็นระบบคุณภาพแบบใดจะต้องมีกระบวนการทำงานที่เริ่มต้นจาก

การวางแผน การดำเนินงานตามแผน การตรวจสอบประเมิน และการปรับปรุงพัฒนา ทั้งนี้ เพื่อให้การดำเนินการกิจของสถาบันบรรลุเป้าประสงค์และมีพัฒนาการอย่างต่อเนื่อง ขณะเดียวกันก็เป็นหลักประกันแก่สาธารณชนให้มั่นใจว่าสถาบันอุดมศึกษาสามารถสร้างผลผลิตทางการศึกษาที่มีคุณภาพ

5.2.2 มาตรฐาน ตัวบ่งชี้และเกณฑ์ประเมินคุณภาพ

มาตรฐานเป็นกรอบสำคัญในการดำเนินงานของสถาบันอุดมศึกษา คือมาตรฐานการอุดมศึกษา อย่างไรก็ตาม ในปัจจุบันสถาบันอุดมศึกษาต่าง ๆ ยังต้องดำเนินการให้ได้ตามมาตรฐานและหลักเกณฑ์อื่น ๆ ที่เกี่ยวข้องอีกมาก เช่น มาตรฐานสถาบันอุดมศึกษา กรอบมาตรฐานคุณวุฒิระดับอุดมศึกษาแห่งชาติ เกณฑ์มาตรฐานหลักสูตรระดับอุดมศึกษา มาตรฐานเพื่อการประเมินคุณภาพภายนอกของ สมศ. กรอบการปฏิบัติราชการตามมิติด้านต่าง ๆ ของสำนักงานคณะกรรมการพัฒนาระบบราชการ (ก.พ.ร.) ในกรณีมหาวิทยาลัยของรัฐ เป็นต้น

ตัวบ่งชี้เป็นข้อกำหนดของการประกันคุณภาพภายในที่พัฒนาขึ้นในองค์ประกอบคุณภาพ 9 ด้านที่มีความครอบคลุมพันธกิจหลัก 4 ประการของการอุดมศึกษาและพันธกิจสนับสนุน ได้แก่ (1) ปรัชญา ปณิธาน วัตถุประสงค์และแผนดำเนินการ (2) การผลิตบัณฑิต (3) กิจกรรมการพัฒนานักศึกษา (4) การวิจัย (5) การบริการทางวิชาการแก่สังคม (6) การทำนุบำรุงศิลปะและวัฒนธรรม (7) การบริหารและการจัดการ (8) การเงินและงบประมาณ และ (9) ระบบและกลไกการประกันคุณภาพ ซึ่งตัวบ่งชี้ดังกล่าวสามารถชี้วัดคุณลักษณะที่พึงประสงค์ตามมาตรฐานการอุดมศึกษา มาตรฐานและหลักเกณฑ์อื่น ๆ ที่เกี่ยวข้องกับองค์ประกอบคุณภาพนั้นๆ ได้ทั้งหมด ดังนั้น ในบทที่ 3 ของคู่มือฉบับนี้จึงได้พัฒนาตัวบ่งชี้ที่สถาบันอุดมศึกษาจำเป็นต้องใช้ประเมินคุณภาพภายใน ทั้งตัวบ่งชี้ที่ใช้ประเมินปัจจัยนำเข้า กระบวนการ และผลผลิตหรือผลลัพธ์ นอกจากนี้ ตัวบ่งชี้ที่ใช้ประเมินกระบวนการยังได้นำเสนอตัวอย่างแนวทางปฏิบัติเพื่อให้เป็นไปตามมาตรฐานไว้ด้วยในบทที่ 4 เพื่อประโยชน์ของสถาบันอุดมศึกษาในการนำตัวบ่งชี้นี้ดังกล่าวไปใช้

เกณฑ์การประเมินเป็นมาตรวัดของแต่ละตัวบ่งชี้ซึ่งพัฒนาจากเกณฑ์และแนวปฏิบัติที่เป็นมาตรฐานซึ่งกำหนดโดยสำนักงานคณะกรรมการการอุดมศึกษา หรือโดยหน่วยงานที่เกี่ยวข้องอาทิ สมศ. ทั้งนี้ เพื่อให้การประเมินคุณภาพการศึกษามีความสอดคล้องไปในแนวทางเดียวกัน

5.2.3 กลไกการประกันคุณภาพ

ในด้านของกลไกการประกันคุณภาพ ผู้ที่มีความสำคัญส่งผลให้การดำเนินงานประสบความสำเร็จและนำไปสู่การพัฒนาคุณภาพอย่างต่อเนื่องคือ คณะกรรมการระดับนโยบายและผู้บริหารสูงสุดของสถาบันที่จะต้องให้ความสำคัญและกำหนดนโยบายการประกันคุณภาพการศึกษาที่ชัดเจนและเข้าใจร่วมกันทุกระดับ โดยมอบหมายให้หน่วยงานหรือคณะกรรมการรับผิดชอบในการติดตามตรวจสอบ ประเมิน และกระตุ้นให้เกิดการพัฒนาคุณภาพอย่างต่อเนื่อง หน้าที่สำคัญประการหนึ่งของคณะกรรมการหรือหน่วยงานนี้คือ การจัดระบบประกันคุณภาพรวมทั้งตัวบ่งชี้และเกณฑ์การประเมินคุณภาพที่เหมาะสมสำหรับสถาบัน

ระบบประกันคุณภาพที่ใช้ต้องสามารถเชื่อมโยงให้เกิดคุณภาพของการปฏิบัติงาน ตั้งแต่ระดับบุคคล ระดับภาควิชาหรือสาขาวิชา ระดับคณะวิชาไปจนถึงระดับสถาบัน โดยอาจจำเป็นต้องจัดทำคู่มือคุณภาพในแต่ละระดับเพื่อกำกับการดำเนินงาน แต่ที่สำคัญคณะกรรมการหรือหน่วยงานนี้ต้องประสานงานและผลักดันให้เกิดระบบฐานข้อมูลและสารสนเทศที่มีประสิทธิภาพซึ่งสามารถใช้งานร่วมกันได้ในทุกระดับ

5.2.4 ระบบฐานข้อมูลและระบบสารสนเทศ

การวิเคราะห์และวัดผลดำเนินงานเป็นสิ่งจำเป็นในกระบวนการประกันคุณภาพการวัดและวิเคราะห์ผลการดำเนินงานจะไม่สามารถทำได้อย่างถูกต้องและมีประสิทธิภาพหากปราศจากฐานข้อมูลและระบบสารสนเทศที่เป็นจริง ถูกต้องตรงกันทุกระดับตั้งแต่ระดับบุคคล ภาควิชา คณะวิชาและสถาบัน ตลอดจนเป็นข้อมูลที่สามารถเรียกใช้ได้อย่างรวดเร็ว ดังนั้น ระบบสารสนเทศที่ดี มีประสิทธิภาพจึงเป็นปัจจัยสำคัญยิ่งที่จะส่งผลต่อความสำเร็จของการประกันคุณภาพการศึกษา และส่งผลต่อคุณภาพในทุกขั้นตอนการดำเนินงานตั้งแต่การวางแผน การปฏิบัติงานประจำ การตรวจสอบประเมินผลจนถึงการปรับปรุงและพัฒนา

6. การเชื่อมโยงระหว่างการประกันคุณภาพการศึกษาภายในและการประเมินคุณภาพภายนอก

ตามมาตรา 48 ของพระราชบัญญัติการศึกษาแห่งชาติ พ.ศ.2542 แก้ไขเพิ่มเติม (ฉบับที่ 2) พ.ศ.2545 ระบุว่า “ให้หน่วยงานต้นสังกัดและสถานศึกษาจัดให้มีระบบการประกันคุณภาพภายในสถานศึกษาและให้ถือว่าการประกันคุณภาพภายในเป็นส่วนหนึ่งของกระบวนการบริหารการศึกษาที่ต้องดำเนินการอย่างต่อเนื่อง” ในขณะที่มาตรา 49 ของพระราชบัญญัติฉบับเดียวกันระบุถึงการประเมินคุณภาพภายนอกไว้ว่า “ให้มีสำนักงานรับรองมาตรฐานและประเมินคุณภาพการศึกษา มีฐานะเป็นองค์การมหาชนทำหน้าที่พัฒนาเกณฑ์ วิธีการประเมินคุณภาพภายนอก และทำการประเมินผลการจัดการศึกษาเพื่อให้มีการตรวจสอบคุณภาพของสถานศึกษา”

จากข้อมูลข้างต้นจะเห็นว่าการประกันคุณภาพการศึกษาภายในเป็นส่วนหนึ่งของกระบวนการบริหารการศึกษาปกติที่ต้องดำเนินการอย่างต่อเนื่อง โดยมีการควบคุมดูแลปัจจัยที่เกี่ยวข้องกับคุณภาพ มีการตรวจสอบ ติดตามและประเมินผลการดำเนินงานเพื่อนำไปสู่การพัฒนาปรับปรุงคุณภาพอย่างสม่ำเสมอ ด้วยเหตุนี้ระบบประกันคุณภาพภายในจึงต้องดูแลทั้งปัจจัยนำเข้า (input) กระบวนการ (process) และผลผลิตหรือผลลัพธ์ (output/outcome) ซึ่งต่างจากการประเมินคุณภาพภายนอกที่เน้นการประเมินผลการจัดการศึกษา ดังนั้น ความเชื่อมโยงระหว่างการประกันคุณภาพภายในกับการประเมินคุณภาพภายนอกจึงเป็นสิ่งจำเป็น โดยได้เชื่อมโยงให้เห็นจากแผนภาพที่ 1.2

แผนภาพที่ 1.2 ความสัมพันธ์ระหว่างการประกันคุณภาพการศึกษาภายในกับการประเมินคุณภาพภายนอก

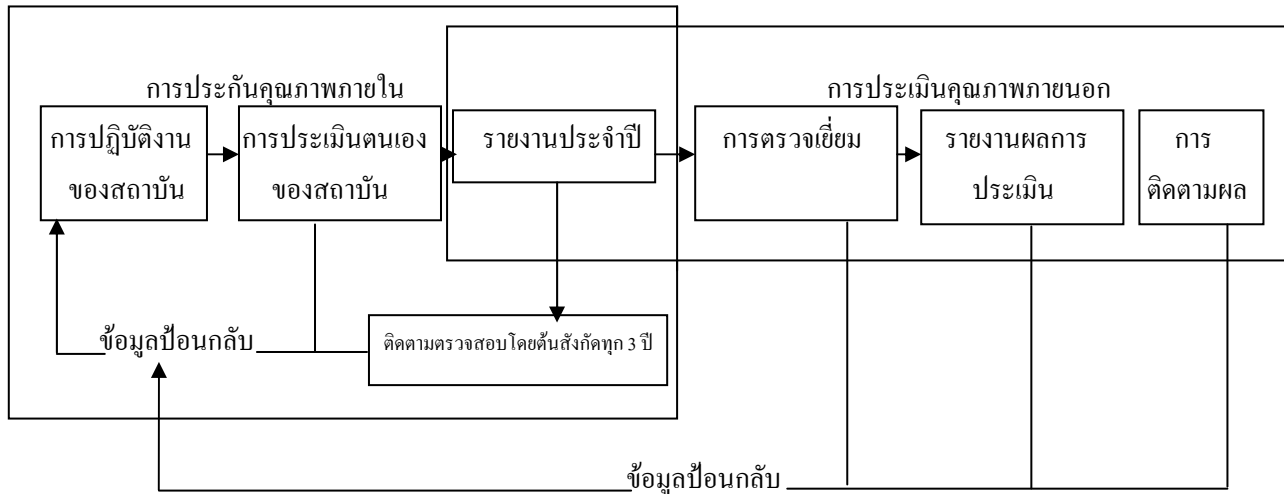

จากแผนภาพที่ 1.2 จะเห็นว่า เมื่อสถาบันอุดมศึกษามีการดำเนินการประกันคุณภาพภายในแล้ว จำเป็นต้องจัดทำรายงานประจำปีที่เป็นรายงานประเมินคุณภาพภายใน ซึ่งเป็นผลจากการประกันคุณภาพภายในหรือเรียกว่า รายงานการประเมินตนเอง (Self Assessment Report : SAR) เพื่อนำเสนอสถาบันหน่วยงานต้นสังกัด หน่วยงานที่เกี่ยวข้อง และเปิดเผยต่อสาธารณชน เอกสารดังกล่าวจะเป็นเอกสารเชื่อมโยงระหว่างการประกันคุณภาพภายในของสถาบัน การติดตามตรวจสอบของต้นสังกัดและการประเมินคุณภาพภายนอก โดยสำนักงานรับรองมาตรฐานและประเมินคุณภาพการศึกษา (องค์การมหาชน) หรือ สมศ. ดังนั้น สถาบันอุดมศึกษาจำเป็นต้องจัดทำรายงานการประเมินตนเองที่มีความลุ่มลึกสะท้อนภาพที่แท้จริงของสถาบันในทุกองค์ประกอบคุณภาพ

บทที่ 1

ส่วนประกอบของรายงานประจำปี การประกันคุณภาพการศึกษา มหาวิทยาลัยราชภัฏสงขลา

รายงานประจำปี การประกันคุณภาพการศึกษา มหาวิทยาลัยราชภัฏสงขลา ประกอบด้วยส่วนต่าง ๆ ดังนี้ คือ ปก คำนำ สารบัญ บทนำ ข้อมูลเบื้องต้นของหน่วยงาน ผลการดำเนินงานการประกันคุณภาพการศึกษา สรุปผลการดำเนินงาน ภาคผนวก ดังรายละเอียดต่อไปนี้

1. ปก

ปกรายงานต้องระบุชื่อว่าเป็นรายงานประจำปีการประกันคุณภาพการศึกษาประจำปีการศึกษาใดของหน่วยงานใด และจัดทำแล้วเสร็จ วัน เดือน ปี สำหรับรายละเอียดอื่น ๆ อาจเพิ่มเติมได้ตามความเหมาะสม เช่น ภาพประกอบ เป็นต้น

หมายเหตุ ปีที่รายงานให้ระบุปีการศึกษา (25xx) แม้ว่าตัวบ่งชี้บางตัวต้องรายงานเป็นปีงบประมาณ ซึ่งตัวบ่งชี้ที่รายงานตามปีงบประมาณใช้ปีงบประมาณเดียวกับปีการศึกษา (25xx)

2. คำนำ

เป็นข้อความโดยผู้บริหารสูงสุดของหน่วยงาน เช่น อธิการบดี คณบดี ผู้อำนวยการ หรือหัวหน้าภาควิชา ที่ระบุวัตถุประสงค์ของการจัดทำรายงาน องค์ประกอบ / ตัวบ่งชี้คุณภาพ ที่รายงานรวมถึงช่วงเวลาที่ยาน และลงนามโดยผู้บริหารสูงสุดของหน่วยงาน

3. สารบัญ

ระบุเนื้อหาและเลขที่หน้าของหัวข้อหลักในรายงานทุกหัวข้อ

4. บทนำ

ระบุถึงความจำเป็นในการประกันคุณภาพการศึกษาภายใน วัตถุประสงค์ในการประกันคุณภาพการศึกษาภายใน ระบบและกลไกในการประกันคุณภาพ นโยบายการประกันคุณภาพของหน่วยงาน ผลการดำเนินงานในปีที่ผ่านมาในรูปแบบของการพรรณนา การนำผลการดำเนินงานในปีก่อนหน้ามาปรับปรุงในปีปัจจุบันอย่างไรบ้าง และบทสรุปผู้บริหารให้บรรยายผลการประเมินตนเองตามองค์ประกอบและตัวบ่งชี้คุณภาพว่ามีกระบวนการดำเนินงานอย่างไร ผลเป็นอย่างไร ตอบสนองต่อเป้าหมายหรือวิสัยทัศน์หรือไม่อย่างไร และมีการพัฒนาการจากประเมินภายนอกรอบสองอย่างไร และกำหนดแนวทางการแก้ไขจุดอ่อนส่งเสริมจุดแข็งอย่างกว้าง ๆ ทั้งนี้เพื่อให้ผู้บริหารและผู้ประเมินคุณภาพสามารถเข้าใจสภาพปัจจุบันของหน่วยงานได้ครอบคลุมอย่างรวดเร็ว โดยเน้นเฉพาะการดำเนินงาน และผลการดำเนินงานที่โดดเด่น (ทั้งเชิงบวกและเชิงลบ)

5. ข้อมูลเบื้องต้นของหน่วยงาน

ระบุประวัติความเป็นมา วัตถุประสงค์ ปรัชญา ปณิธาน วิสัยทัศน์ พันธกิจ โครงสร้างส่วนราชการและการบริหาร สรุปข้อมูลพื้นฐานแบบบรรยายประกอบด้วย จำนวนบุคลากร จำนวนนักศึกษา งบประมาณ จำนวนโครงการ จำนวนงานวิจัย จำนวนหลักสูตร ทั้งนี้เพื่อให้เห็นภาพของหน่วยงานนั้น ๆ โดยสังเขป

6. ผลการดำเนินงานการประกันคุณภาพการศึกษา

บรรยายผลการประเมินตนเองตามองค์ประกอบและตัวบ่งชี้คุณภาพอย่างละเอียดว่ามีผลการดำเนินงานอย่างไร และผลการประเมินในแต่ละตัวบ่งชี้เป็นอย่างไร ตอบสนองต่อเป้าหมายหรือวิสัยทัศน์หรือไม่ อย่างไร ผลการดำเนินงานเกิดผลสัมฤทธิ์ตามแผนที่วางไว้หรือไม่ และมีการพัฒนาการจากการประเมินภายในของปีที่ผ่านมาอย่างไร และวิเคราะห์ให้เห็น จุดแข็ง แนวทางเสริม จุดที่ควรพัฒนา แนวทางพัฒนา กลยุทธ์/แผนพัฒนาในภาพรวมทั้งแต่ละตัวบ่งชี้และแต่ละองค์ประกอบเพื่อแก้ไขจุดอ่อนให้หมดไป และเสริมจุดแข็งให้โดดเด่นยิ่งขึ้น

7. สรุปผลการดำเนินงาน

สรุปภาพรวมตามองค์ประกอบและ วิเคราะห์ให้เห็น จุดแข็ง แนวทางเสริม จุดที่ควรพัฒนา แนวทางพัฒนา กลยุทธ์/แผนพัฒนาในภาพรวมทั้งแก้ไขจุดอ่อนให้หมดไปและเสริมจุดแข็งให้โดดเด่นยิ่งขึ้น แสดงตารางสรุปการประเมินตามองค์ประกอบคุณภาพเฉพาะตัวบ่งชี้ของ สกอ. (ตาราง ส.1) พร้อมสรุปการประเมินตามองค์ประกอบคุณภาพเฉพาะตัวบ่งชี้ของ สกอ. ตารางสรุปการประเมินตามมาตรฐานการอุดมศึกษาเฉพาะตัวบ่งชี้ของ สกอ.(ตาราง ส.2) พร้อมสรุปการประเมินตามมาตรฐานการอุดมศึกษาเฉพาะตัวบ่งชี้ของ สกอ. ตารางสรุปการประเมินตามมุมมองด้านการบริหารจัดการเฉพาะตัวบ่งชี้ของ สกอ.(ตาราง ส.3) พร้อมสรุปการประเมินตามมุมมองด้านการบริหารจัดการเฉพาะตัวบ่งชี้ของ สกอ. แนวปฏิบัติที่ดี(Good Practices) ของหน่วยงาน ที่รวบรวมแนวปฏิบัติที่ดีแต่ละด้านของหน่วยงานนั้นๆ เพื่อให้คณะกรรมการประเมินคุณภาพภายในพิจารณาคัดเลือกตามกระบวนการเทียบเคียงสมรรถนะภายใน แผนปฏิบัติการ / โครงการที่มีการดำเนินงานทั้งที่ผ่านมาและจะดำเนินการต่อไป

8. ภาคผนวก

ระบุข้อมูลต่าง ๆ ตามที่กลุ่มสาขาวิชา/คณะ/หน่วยงานเห็นว่าเหมาะสม และสนับสนุนเนื้อหาภายในเล่ม แต่อย่างน้อยต้องมีข้อมูลต่อไปนี้

1. คำสั่งแต่งตั้งคณะกรรมการ
2. รายชื่อกิจกรรม/โครงการบริการวิชาการและวิชาชีพแก่สังคม
3. รายชื่องานวิจัย
4. ข้อมูลพื้นฐาน (Common Data Set) สำหรับการประเมินภายใน ซึ่งเป็นตารางข้อมูลดิบใน ปีการศึกษา/ปีงบประมาณ ที่รับการประเมิน

บทที่ 2

ข้อมูลเบื้องต้นของมหาวิทยาลัยราชภัฏสงขลา

ประวัติความเป็นมา

มหาวิทยาลัยราชภัฏสงขลา เป็นสถานศึกษาที่เก่าแก่แห่งหนึ่งในจังหวัดสงขลาเริ่มก่อตั้งเมื่อปี พ.ศ. 2462 ด้วยเหตุที่ขณะนั้นการศึกษาได้ขยายตัว มากขึ้น ทั้งในส่วนกลางและส่วนภูมิภาค ธรรมการ มณฑลนครศรีธรรมราช และธรรมการจังหวัดสงขลาได้จัดตั้งโรงเรียนฝึกหัดครูมณฑลขึ้นรับนักเรียนชั้น ประถมบริบูรณ์ (ป.3) เข้าเรียนตามหลักสูตร ป.4 ป.5 และ ป.6 โดยเพิ่มวิชาครูเป็นพิเศษ ผู้เรียนสำเร็จ เรียกว่าครูประกาศนียบัตรมณฑล

ปี พ.ศ. 2462 ทางกรมได้ประกาศใช้พระราชบัญญัติประถมศึกษา ธรรมการมณฑลจึงได้ตั้ง โรงเรียนฝึกหัดครูประจำมณฑลขึ้น โดยเฉพาะ ณ ตำบลท่าชะมวง อำเภอท่าแพเพชร (ปัจจุบัน อ.รัตภูมิ) ในปี พ.ศ.2468 รับนักเรียนจบ ม.3 หรือครู ที่ทางอำเภอหรือจังหวัดส่งมาเรียน 2 ปี ได้รับประกาศนียบัตร ครูมูล (ป.)

ปี พ.ศ. 2482 ได้เปลี่ยนเป็นโรงเรียนฝึกหัดครูประกาศนียบัตรจังหวัด (ว.) และได้ย้ายมาเรียนที่ ตำบลคอหงส์ อำเภอหาดใหญ่ในปี พ.ศ.2490 และได้เปลี่ยนฐานะจากโรงเรียนฝึกหัดครูประกาศนียบัตร จังหวัดเป็นโรงเรียนฝึกหัดครู โดยรับนักเรียนที่จบ ป.6 มาเรียน 1 ปี ได้รับประกาศนียบัตรครูมูล

ปี พ.ศ. 2498 กระทรวงศึกษาธิการ ปรับปรุงหลักสูตรใหม่ ให้สอนตาม หลักสูตรประกาศนียบัตร วิชาการศึกษารับนักเรียนที่จบ ม.6 เข้าเรียน 2 ปี ได้รับประกาศนียบัตรวิชาการศึกษา (ป.กศ.) โรงเรียน ฝึกหัดครูมณฑลสงขลา ย้ายมาอยู่หมู่ที่ 4 ตำบลเขาสูงป้าง อำเภอเมืองสงขลา ในวันที่ 1 มิถุนายน 2499 และยก ฐานะเป็นวิทยาลัยครูสงขลา เมื่อวันที่ 1 พฤษภาคม 2504 ขยายชั้นเรียนในระดับ ป.กศ. สูง และรวมกิจการ โรงเรียนสตรีฝึกหัดครูสงขลาเข้ามาไว้ด้วยกันในวันที่ 1 พฤษภาคม 2510

ปี พ.ศ. 2518 เปิดสอนถึงระดับปริญญาตรีตาม พ.ร.บ.วิทยาลัยครู พ.ศ.2518 โดยรับนักเรียน ป.กศ. สูงหรือ พ.ม. เข้ามาเรียนอีก 2 ปี ได้รับวุฒิปริญญาตรีบัณฑิตปี พ.ศ. 2522 เปิดสอน ออกป. ในระดับ ป.กศ. สูง และปริญญาตรีและต่อมาได้ขยายกิจการอบรมครูไปเปิดสอนที่จังหวัดพัทลุงและสตูล

ปี พ.ศ. 2524 เริ่มโครงการความร่วมมือระหว่างมหาวิทยาลัยสงขลานครินทร์ กับ วิทยาลัยครู ภาคใต้ซึ่งเรียกว่า “วิทยาลัยชุมชนสงขลา” เปิดสอนหลักสูตรการ โรงแรม และเพาะเลี้ยงสัตว์น้ำ

ปี พ.ศ. 2527 เริ่มตั้งโรงเรียนสาธิตวิทยาลัยครูสงขลา และเปิดดำเนินการได้ในปี พ.ศ. 2528 เปิด สอนทั้งระดับเด็กเล็ก ระดับอนุบาล และระดับประถมศึกษา

ปี พ.ศ. 2529 เปิดสอน กศ.บป. ในระดับอนุปริญญาและปริญญาทั้งในสาขาครุศาสตร์และ วิชาการอื่น

ปี พ.ศ. 2535 พระบาทสมเด็จพระเจ้าอยู่หัวทรงพระกรุณาโปรดเกล้าฯ พระราชทานนาม “สถาบันราชภัฏ” แทนวิทยาลัยครู เมื่อวันที่ 14 กุมภาพันธ์ 2535 วิทยาลัยครูสงขลาจึงใช้ชื่อใหม่ว่า “สถาบันราชภัฏสงขลา” มีฐานะเป็นสถาบันอุดมศึกษาเพื่อการพัฒนาท้องถิ่น

ปี พ.ศ. 2538 มีฐานะเป็นสถาบันราชภัฏสงขลา ตามพระราชบัญญัติสถาบันราชภัฏ พ.ศ. 2538 เมื่อวันที่ 24 มกราคม 2538

ปี พ.ศ. 2547 มีฐานะเป็น “มหาวิทยาลัยราชภัฏสงขลา” ตามพระราชบัญญัติ มหาวิทยาลัยราชภัฏ พ.ศ. 2547 เมื่อวันที่ 15 มิถุนายน 2547

ตราสัญลักษณ์ประจำมหาวิทยาลัย



พระบาทสมเด็จพระเจ้าอยู่หัวภูมิพลอดุลยเดช ทรงพระกรุณา โปรดเกล้าฯ พระราชทาน ดวงตราพระราชลัญจกรประจำพระองค์ ให้สถาบันราชภัฏ ได้อัญเชิญมาเป็นตราสัญลักษณ์ของสถาบันราชภัฏทั่วประเทศ ตามหนังสือสำนักราชเลขาธิการ ลงวันที่ 6 มีนาคม 2538

พระราชลัญจกรประจำพระองค์ในพระบาทสมเด็จพระเจ้าอยู่หัวรัชกาลปัจจุบัน เป็นดวงตรารูปกลมรี ลายกลางเป็นรูปพระมหาอุณาโลม อยู่ภายใน วงจักร รอบวงจักรมีรัศมีเปล่งออกโดยรอบ เหนือจักรเป็นรูปเศวตฉัตรเจ็ดชั้น ฉัตรตั้งอยู่ พระที่นั่งอัฐ

สีของตราสัญลักษณ์

สีน้ำเงิน ❖ สถาบันพระมหากษัตริย์ผู้ให้กำเนิด และพระราชทานนาม “สถาบันราชภัฏ”

สีเขียว ❖ แหล่งที่ตั้งของสถาบันฯ 36 แห่ง ในแหล่งธรรมชาติและสิ่งแวดล้อมที่สวยงาม

สีทอง ❖ ความเจริญรุ่งเรืองทางภูมิปัญญา

สีส้ม ❖ ความรุ่งเรืองของศิลปวัฒนธรรมท้องถิ่นที่ก้าวไกลใน 41 สถาบัน

สีขาว ❖ ความคิดอันบริสุทธิ์ของนักปราชญ์แห่งพระบาทสมเด็จพระเจ้าอยู่หัวฯ

สีประจำมหาวิทยาลัย

สีแดง ❖ ความรัก ความเข้มแข็ง

สีขาว ❖ ความถูกต้อง ความบริสุทธิ์

สีแดง – สีขาว มีความหมายว่า นักศึกษาของมหาวิทยาลัยราชภัฏสงขลาทุกคนต้องกล้าคิด กล้าทำ ในสิ่งที่ถูกต้องดีงามด้วยความบริสุทธิ์ใจ

คติพจน์

ปัญญา นรานํ รตนํ

ปัญญาเป็นดวงแก้วของนรชน

ตรา สี และ คติพจน์ของมหาวิทยาลัยราชภัฏสงขลา จึงเห็นว่า นักศึกษามหาวิทยาลัยราชภัฏสงขลา ทุกคน พึงแสวงหาวิชาความรู้เพื่อพัฒนาตนและสังคม มีปัญญา วิจรณญาณ กล้าคิด กล้าทำในสิ่งที่ถูกต้อง ดึงมาด้วยความบริสุทธิ์ใจ

ต้นไม้ และ ดอกไม้ประจำมหาวิทยาลัย

ต้นสารภีทะเล



ดอกปาริฉัตร



ปรัชญา : ปณิธาน : วิสัยทัศน์ : พันธกิจ

ปรัชญา

มหาวิทยาลัยราชภัฏสงขลา : มหาวิทยาลัยอุดมศึกษาเพื่อการพัฒนาท้องถิ่น

ปณิธาน

ปณิธานมหาวิทยาลัย : มุ่งให้มหาวิทยาลัยราชภัฏสงขลา เป็นสถาบันการศึกษาและการวิจัย เพื่อการพัฒนา ท้องถิ่น โดยความร่วมมือของท้องถิ่น มุ่งเน้นการพัฒนาทรัพยากรมนุษย์ กระจายโอกาส และความเสมอภาคทางการศึกษาในระดับอุดมศึกษา ทั้งนี้โดยพัฒนาสถาบันให้มีศักยภาพ และประสิทธิภาพในการดำเนินงานตามภารกิจ อันได้แก่ การให้ศึกษาวิชาการและวิชาชีพชั้นสูง ทำการวิจัย ให้บริการทางวิชาการแก่สังคม การปรับปรุงถ่ายทอดและการพัฒนาเทคโนโลยี การทำนุบำรุง ศิลปวัฒนธรรม ผลิตครูและส่งเสริมวิทยฐานะครูและบุคลากรประจำการ เพื่อสร้างเสริมและเอื้อประโยชน์ต่อการพัฒนาและรักษาไว้ซึ่งความเป็นเอกลักษณ์ของท้องถิ่น ให้ประชาชนและรักและเป็นสถาบันของประชาชนได้

วิสัยทัศน์

มหาวิทยาลัยราชภัฏสงขลา เป็นสถาบันผลิตครูและบัณฑิตที่มีคุณธรรมนำความรู้ มุ่งเน้นการทำวิจัยเพื่อพัฒนาท้องถิ่น และสร้างความโดดเด่นทางศิลปวัฒนธรรม เพื่อเป็นผู้นำของภาคใต้

พันธกิจ

1. จัดการศึกษาที่หลากหลายเพื่อผลิตบัณฑิตและพัฒนาบุคลากรในท้องถิ่นให้มีคุณภาพและคุณธรรม
2. ศึกษา วิจัย และสร้างสมองค์ความรู้ ให้เป็นแหล่งเรียนรู้ของท้องถิ่น
3. บริการวิชาการ และถ่ายทอดเทคโนโลยีเพื่อพัฒนาท้องถิ่นให้เข้มแข็งบนฐานของการวิจัย
4. ส่งเสริม สืบสาน และสร้างสรรค์ ศิลปะและวัฒนธรรมท้องถิ่นและของชาติ
5. พัฒนาคู และบุคลากรทางการศึกษา ให้มีคุณภาพ ตามมาตรฐานของวิชาชีพครู
6. ส่งเสริม และสืบสานโครงการอันเนื่องมาจากแนวพระราชดำริ

โครงสร้างการบริหารมหาวิทยาลัย

มหาวิทยาลัยราชภัฏสงขลา ประกอบด้วยส่วนราชการต่าง ๆ ดังต่อไปนี้

1. กลุ่มวิชาการได้แก่
 - 1.1 คณะครุศาสตร์
 - 1.2 คณะมนุษยศาสตร์และสังคมศาสตร์
 - 1.3 คณะวิทยาศาสตร์และเทคโนโลยี
 - 1.4 คณะเทคโนโลยีการเกษตร
 - 1.5 คณะวิทยาการจัดการ
 - 1.6 คณะเทคโนโลยีอุตสาหกรรม
 - 1.7 คณะศิลปกรรมศาสตร์
 - 1.8 คณะบัณฑิตวิทยาลัย
2. กลุ่มสนับสนุน ซึ่งมีฐานะเทียบเท่าคณะ ดังต่อไปนี้
 - 2.1 สำนักงานอธิการบดี
 - 2.2 สำนักวิทยบริการและเทคโนโลยีสารสนเทศ
 - 2.3 สำนักส่งเสริมวิชาการและงานทะเบียน
 - 2.4 สำนักศิลปะและวัฒนธรรม
 - 2.5 สถาบันวิจัยและพัฒนา

นอกจากนี้มหาวิทยาลัยราชภัฏสงขลา ยังได้จัดตั้งหน่วยงานเพื่อสนับสนุนภารกิจของมหาวิทยาลัยราชภัฏสงขลา ให้เกิดประโยชน์แก่ท้องถิ่นได้แก่ ศูนย์คอมพิวเตอร์ ศูนย์วิทยาศาสตร์

โครงสร้างส่วนราชการ

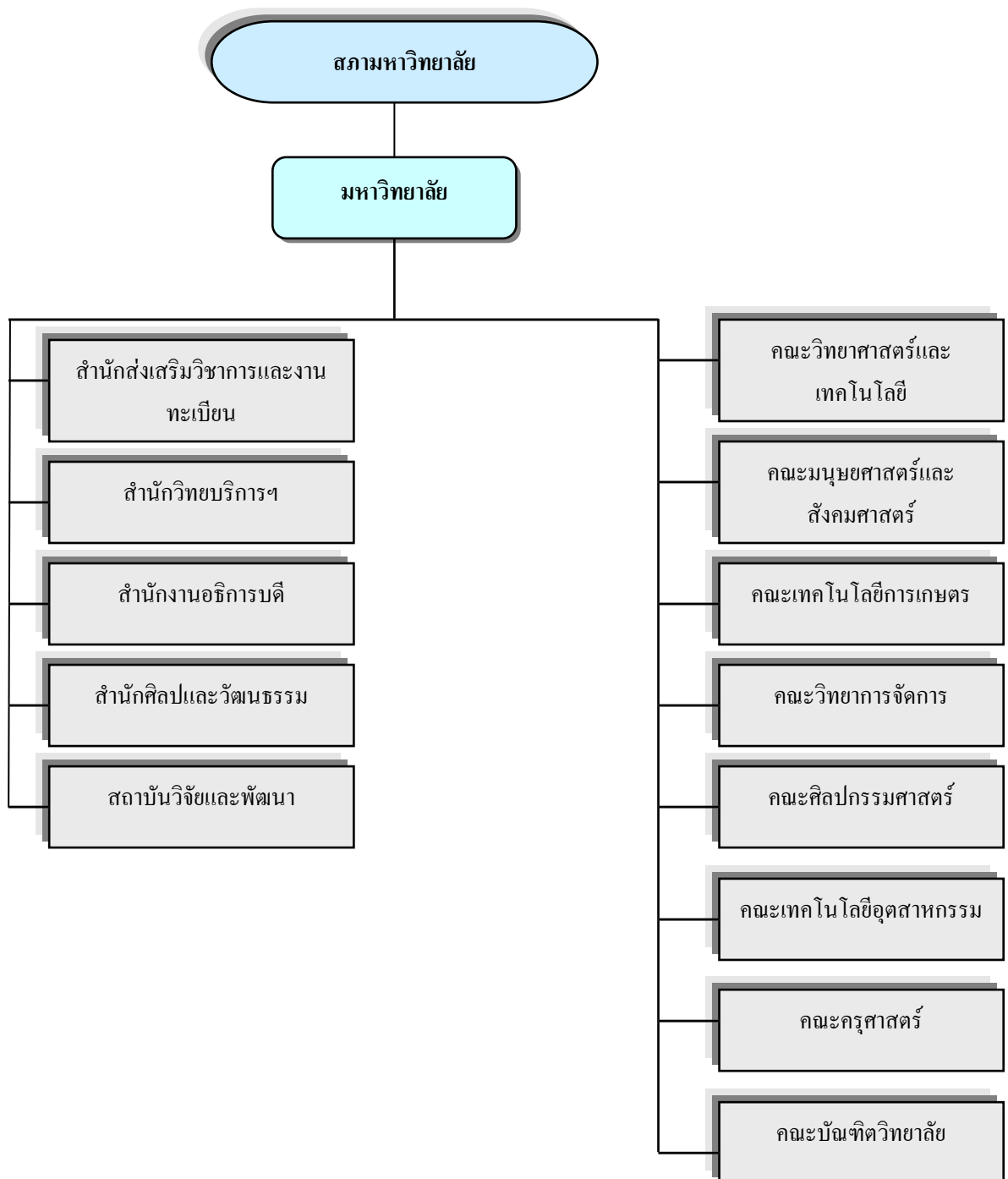

โครงสร้างการบริหาร

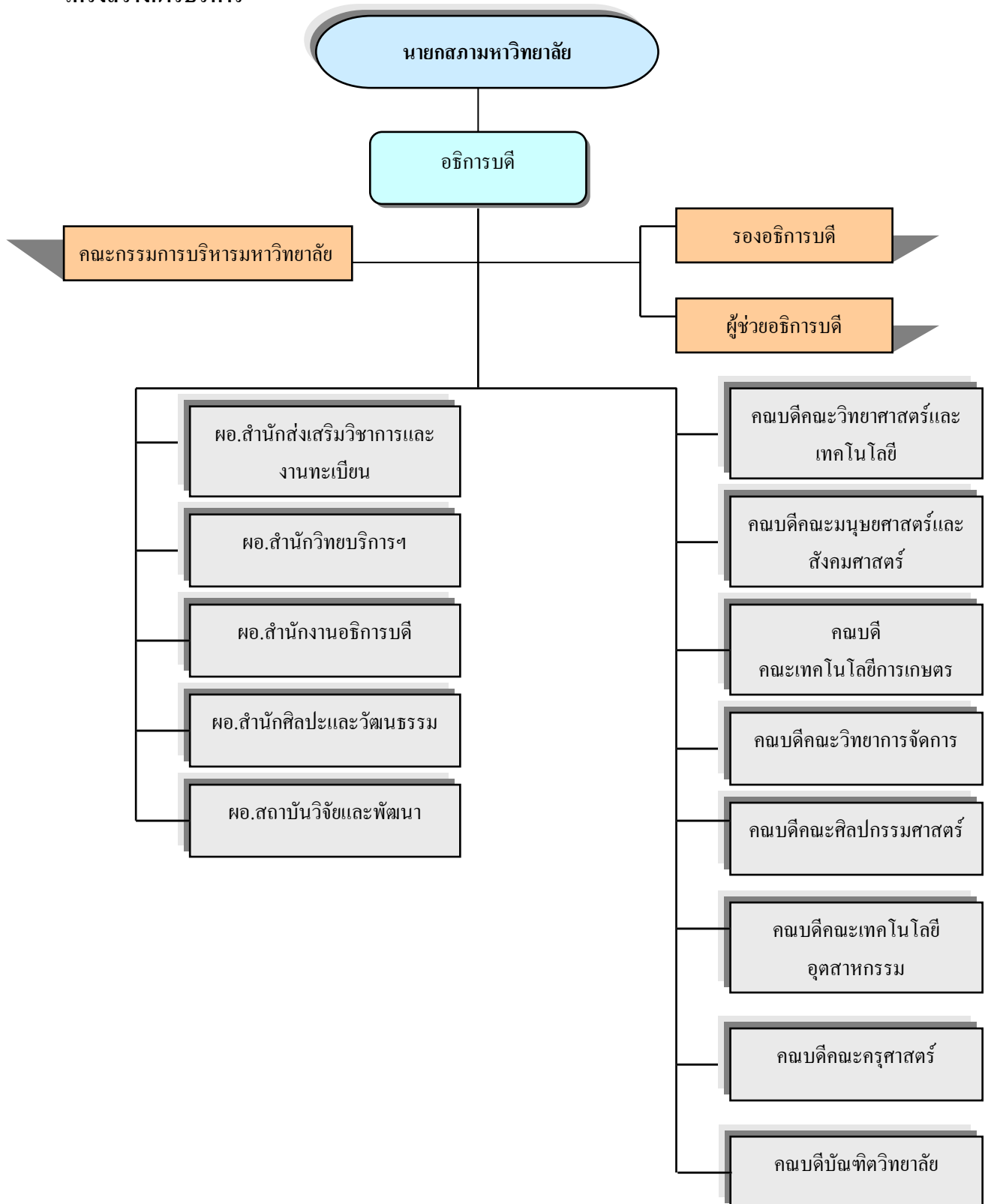

บทที่ 3

ตัวบ่งชี้และเกณฑ์การประเมินคุณภาพตามองค์ประกอบคุณภาพ

1. แนวทางการพัฒนาตัวบ่งชี้เพื่อการประกันคุณภาพการศึกษาภายใน ระดับอุดมศึกษา

1.1 หลักการ

การพัฒนาตัวบ่งชี้การประกันคุณภาพการศึกษาภายใน ระดับอุดมศึกษา มีหลักการสำคัญ 6 ประการ คือ

1) ตัวบ่งชี้พัฒนาขึ้นภายใต้องค์ประกอบคุณภาพ 9 ด้านที่มีความครอบคลุมพันธกิจหลัก 4 ประการของการอุดมศึกษาและพันธกิจสนับสนุน ซึ่งมีความสอดคล้องกับหลักเกณฑ์ที่กำหนดในกฎกระทรวงว่าด้วยระบบ หลักเกณฑ์ และวิธีการประกันคุณภาพการศึกษา พ.ศ. 2553

2) ตัวบ่งชี้ตอบสนองเจตนารมณ์แห่งพระราชบัญญัติการศึกษาแห่งชาติ พ.ศ.2542 แก้ไขเพิ่มเติม (ฉบับที่ 2) พ.ศ.2545 กรอบแผนอุดมศึกษาระยะยาว 15 ปี ฉบับที่ 2 (พ.ศ. 2551-2565) มาตรฐานการศึกษาของชาติ มาตรฐานการอุดมศึกษา มาตรฐานสถาบันอุดมศึกษา กรอบมาตรฐานคุณวุฒิระดับอุดมศึกษาแห่งชาติ และมาตรฐานต่าง ๆ ที่เกี่ยวข้อง รวมทั้งสอดคล้องไปในทิศทางเดียวกับตัวบ่งชี้การประกันคุณภาพภายนอกของ สมศ. ภายใต้หลักการสำคัญ คือ ไม่ให้เป็นภาระซ้ำซ้อนในการปฏิบัติงานแก่สถาบันอุดมศึกษา

3) ตัวบ่งชี้ประเมินปัจจัยนำเข้า กระบวนการ ผลผลิตหรือผลลัพธ์ โดยตัวบ่งชี้ผลผลิตและผลลัพธ์จะมีทั้งที่ สกอ.พัฒนาขึ้นและตัวบ่งชี้ที่ สมศ.ใช้ในการประเมินคุณภาพภายนอก ทั้งนี้เพื่อความเชื่อมโยงและความเป็นเอกภาพของระบบประกันคุณภาพอุดมศึกษาไทยและเพื่อรองรับการประเมินภายนอกของ สมศ.

4) ตัวบ่งชี้มีความสมดุลระหว่างมุมมองการบริหารจัดการทั้ง 4 ด้าน คือ ด้านนักศึกษาและผู้มีส่วนได้ส่วนเสีย ด้านกระบวนการภายใน ด้านการเงิน และด้านบุคลากร การเรียนรู้ และนวัตกรรม

5) จำนวนตัวบ่งชี้ที่พัฒนาขึ้นเป็นเพียงจำนวนตัวบ่งชี้ขั้นต่ำ สถาบันอุดมศึกษาสามารถเพิ่มเติมตัวบ่งชี้และเกณฑ์ได้ตามความเหมาะสมกับระดับการพัฒนาของสถาบัน

6) เกณฑ์ที่พัฒนาขึ้นมีทั้งประเภทเกณฑ์มาตรฐานทั่วไปที่ใช้กับทุกกลุ่มสถาบันอุดมศึกษา และเกณฑ์มาตรฐานเพิ่มเติมเฉพาะกลุ่มสถาบันอุดมศึกษา ได้แก่ กลุ่ม ข สถาบันที่เน้นระดับปริญญาตรี กลุ่ม ค 1 สถาบันเฉพาะทางที่เน้นระดับบัณฑิตศึกษา กลุ่ม ค 2 สถาบันเฉพาะทางที่เน้นระดับปริญญาตรี และกลุ่ม ง สถาบันที่เน้นการวิจัยขั้นสูงและผลิตบัณฑิตระดับ

บัณฑิตศึกษา โดยเฉพาะระดับปริญญาเอก ตามนิยามที่กำหนดในประกาศกระทรวงศึกษาธิการ เรื่องมาตรฐานสถาบันอุดมศึกษา

1.2 วิธีการพัฒนาตัวบ่งชี้

1.2.1 ศึกษากฎหมาย และเอกสารที่เกี่ยวข้อง ได้แก่

- 1) พระราชบัญญัติการศึกษาแห่งชาติ พ.ศ. 2542 แก้ไขเพิ่มเติม (ฉบับที่ 2) พ.ศ. 2545
- 2) กฎกระทรวงว่าด้วยระบบ หลักเกณฑ์ และวิธีการประกันคุณภาพการศึกษา พ.ศ. 2553
- 3) กรอบแผนอุดมศึกษาระยะยาว 15 ปี ฉบับที่ 2 (พ.ศ. 2551-2565) สำนักงานคณะกรรมการการอุดมศึกษา
- 4) มาตรฐานการศึกษาของชาติ พ.ศ. 2547 สำนักงานเลขาธิการสภาการศึกษา
- 5) มาตรฐานการอุดมศึกษา พ.ศ. 2549 สำนักงานคณะกรรมการการอุดมศึกษา
- 6) มาตรฐานสถาบันอุดมศึกษา พ.ศ. 2551 สำนักงานคณะกรรมการการอุดมศึกษา
- 7) กรอบมาตรฐานคุณวุฒิระดับอุดมศึกษาแห่งชาติ พ.ศ. 2552 สำนักงานคณะกรรมการการอุดมศึกษา
- 8) เกณฑ์มาตรฐานหลักสูตรระดับอุดมศึกษา พ.ศ. 2548 สำนักงานคณะกรรมการการอุดมศึกษา
- 9) มาตรฐานและตัวบ่งชี้การประเมินคุณภาพภายนอก ระดับอุดมศึกษาของสำนักงานรับรองมาตรฐานและประเมินคุณภาพการศึกษา (องค์การมหาชน)

1.2.2 วิเคราะห์และประมวลข้อมูลจากเอกสารต่างๆ ที่เกี่ยวข้องในข้อ 1.2.1 เพื่อนำมาพัฒนาตัวบ่งชี้ โดยจำแนกตามปัจจัยนำเข้า กระบวนการ ผลผลิตและผลลัพธ์ โดยใช้องค์ประกอบคุณภาพ 9 ด้านที่ครอบคลุมพันธกิจของสถาบันอุดมศึกษาเป็นกรอบในการพัฒนาตัวบ่งชี้ เพื่อให้สามารถวัดคุณภาพตามมาตรฐานการอุดมศึกษา และมาตรฐานที่เกี่ยวข้องอื่นๆ ได้ครบทุกมาตรฐาน

1.2.3 กำหนดตัวบ่งชี้การประกันคุณภาพการศึกษาภายใน ระดับอุดมศึกษาที่เป็นตัวบ่งชี้ด้านปัจจัยนำเข้า ตัวบ่งชี้ด้านกระบวนการ และตัวบ่งชี้ด้านผลผลิตและผลลัพธ์ ซึ่งมีความครอบคลุมทุกองค์ประกอบคุณภาพ ทุกมาตรฐานการอุดมศึกษา และทุกมาตรฐานสถาบันอุดมศึกษา

1.2.4 ตรวจสอบความสมดุลของตัวบ่งชี้ที่กำหนดตามมุมมองการบริหารจัดการทั้ง 4 ด้าน คือ ด้านนักศึกษาและผู้มีส่วนได้ส่วนเสีย ด้านกระบวนการภายใน ด้านการเงิน และด้านบุคลากรการเรียนรู้และนวัตกรรม

1.2.5 กำหนดตัวบ่งชี้เป็น 2 ประเภท คือ ตัวบ่งชี้เชิงคุณภาพและตัวบ่งชี้เชิงปริมาณ ดังนี้

1) ตัวบ่งชี้เชิงคุณภาพจะระบุเกณฑ์มาตรฐานเป็นข้อ ๆ กำหนดเกณฑ์การประเมินตัวบ่งชี้เป็น 5 ระดับ มีคะแนนตั้งแต่ 1 ถึง 5 การประเมินจะนับจำนวนข้อและระบุว่าผลการดำเนินงานได้กี่ข้อ ได้คะแนนเท่าใด กรณีที่ไม่ดำเนินการใดๆ หรือดำเนินการไม่ครบที่จะได้ 1 คะแนน ให้ถือว่าได้ 0 คะแนน

2) ตัวบ่งชี้เชิงปริมาณอยู่ในรูปของร้อยละหรือค่าเฉลี่ย กำหนดเกณฑ์การประเมินเป็นคะแนนระหว่าง 1 ถึง 5 โดยเป็นค่าต่อเนื่อง (มีจุดทศนิยม) สำหรับการแปลงผลการดำเนินงานตามตัวบ่งชี้ (ซึ่งอยู่ในรูปร้อยละหรือค่าเฉลี่ย) เป็นคะแนนทำโดยการเทียบบัญญัติไตรยางศ์ โดยที่แต่ละตัวบ่งชี้จะกำหนดค่าร้อยละหรือค่าเฉลี่ยที่คิดเป็นคะแนน 5 ไว้ ตัวอย่างเช่น

ตัวอย่างที่ 1 กำหนดร้อยละ 100 เป็นคะแนน 5 ผลการดำเนินงานตามตัวบ่งชี้ได้ร้อยละ 75.51

$$\text{คะแนนที่ได้} = \frac{75.51 \times 5}{100} = 3.78$$

ตัวอย่างที่ 2 กำหนดร้อยละ 85 เป็นคะแนน 5 ผลการดำเนินงานตามตัวบ่งชี้ได้ ร้อยละ 34.62

$$\text{คะแนนที่ได้} = \frac{34.62 \times 5}{85} = 2.04$$

ตัวอย่างที่ 3 กำหนดค่าเฉลี่ยคือ จำนวนเงินวิจัยต่ออาจารย์และนักวิจัย 200,000 บาท เป็นคะแนน 5 ผลการดำเนินงานได้ 152,500.35 บาทต่อคน

$$\text{คะแนนที่ได้} = \frac{152,500.35 \times 5}{200,000} = 3.81$$

ตัวอย่างที่ 4 กำหนดร้อยละ 90 เป็นคะแนน 5 ผลการดำเนินงานตามตัวบ่งชี้ได้ ร้อยละ 92.08

$$\text{คะแนนที่ได้} = \frac{92.08 \times 5}{90} = 5$$

หลักการคำนวณการแปลงค่าร้อยละหรือค่าเฉลี่ยเป็นคะแนน สรุปได้ดังนี้

1) ผลการดำเนินงานเท่ากับหรือสูงกว่าค่าร้อยละหรือค่าเฉลี่ยที่กำหนดให้เป็นคะแนน 5 จะได้คะแนน 5

2) ผลการดำเนินงานต่ำกว่าค่าร้อยละหรือค่าเฉลี่ยที่กำหนดให้เป็นคะแนน 5

คำนวณคะแนนที่ได้ดังนี้

$$\text{คะแนนที่ได้} = \frac{\text{ค่าร้อยละหรือค่าเฉลี่ยที่ได้จากการดำเนินการ} \times 5}{\text{ค่าร้อยละหรือค่าเฉลี่ยที่กำหนดให้เป็นคะแนนเต็ม 5 ของตัวบ่งชี้} \text{ นั้น } \text{ ๆ}}$$

ข้อปฏิบัติเรื่องจุดทศนิยม

การคำนวณค่าร้อยละ ค่าเฉลี่ย และค่าคะแนนให้ใช้ทศนิยม 2 ตำแหน่ง โดยการปิดทศนิยมตำแหน่งที่ 3 ตามหลักการปิดทศนิยม (ตั้งแต่เลข 5 ขึ้นไปปิดขึ้น)

เช่น

72.364 เป็น 72.36

3.975 เป็น 3.98

1.2.6 กำหนดเกณฑ์การประเมินตัวบ่งชี้เป็น 5 ระดับ มีคะแนนตั้งแต่ 1 ถึง 5 กรณีที่ไม่ดำเนินการใด ๆ หรือดำเนินการไม่ครบที่จะได้ 1 คะแนนให้ได้ 0 คะแนน โดยมีความหมายของคะแนน ดังนี้

คะแนน 0.00 – 1.50 หมายถึง การดำเนินงานต้องปรับปรุงเร่งด่วน

คะแนน 1.51 – 2.50 หมายถึง การดำเนินงานต้องปรับปรุง

คะแนน 2.51 – 3.50 หมายถึง การดำเนินงานระดับพอใช้

คะแนน 3.51 – 4.50 หมายถึง การดำเนินงานระดับดี

คะแนน 4.51 – 5.00 หมายถึง การดำเนินงานระดับดีมาก

2. คำชี้แจงอื่นๆ ในการนำตัวบ่งชี้ไปใช้ประเมินคุณภาพการศึกษาภายใน

1) การประเมินคุณภาพการศึกษาภายในระดับสถาบัน แต่ละสถาบันอุดมศึกษาจะต้องใช้ตัวบ่งชี้คุณภาพทุกตัวในการประเมินคุณภาพ

2) การประเมินคุณภาพการศึกษาภายในระดับภาควิชา คณะวิชาหรือหน่วยงานเทียบเท่าและหน่วยงานที่มีการเรียนการสอนให้สถาบันพิจารณาตัวบ่งชี้ที่จะนำไปใช้ให้สอดคล้องกับบริบทโครงสร้าง และระบบการบริหาร และปรับข้อความในตัวบ่งชี้และเกณฑ์มาตรฐานให้สอดคล้องกับระดับของหน่วยงานที่รับการประเมิน เช่น ตัวบ่งชี้ที่ 7.1 การประเมินสภาสถาบันและ

ผู้บริหารของสถาบันอาจปรับเป็นการประเมินกรรมการประจำคณะวิชาและผู้บริหารคณะวิชาเป็นต้น

3) การประเมินทุกตัวบ่งชี้เป็นการประเมินในรอบปีการศึกษา ยกเว้นตัวบ่งชี้ที่ 1.1 ตัวบ่งชี้ที่ 4.3 และตัวบ่งชี้ที่ 8.1 สถาบันอาจเลือกประเมินตามปีงบประมาณก็ได้ ในกรณีเช่นนั้นจะต้องระบุให้ชัดเจนและต้องประเมินในรอบปีงบประมาณอย่างต่อเนื่อง โดยใช้ พ.ศ.ของปีงบประมาณที่ตรงกับปีการศึกษาที่ประเมิน สำหรับตัวบ่งชี้ของสมศ. ให้ใช้รอบปีตามที่ สมศ. กำหนด

4) อาจารย์ประจำ หมายถึง ข้าราชการ พนักงาน และบุคลากรที่มีสัญญาจ้างกับสถาบันอุดมศึกษาทั้งปีการศึกษา ซึ่งมีหน้าที่ความรับผิดชอบตามพันธกิจหลักของสถาบันอุดมศึกษานักวิจัยประจำ หมายถึง ข้าราชการ หรือพนักงาน หรือบุคลากรที่มีสัญญาจ้างกับสถาบันอุดมศึกษาทั้งปีการศึกษา ที่มีตำแหน่งเป็นเจ้าหน้าที่วิจัยหรือนักวิจัยการนับจำนวนอาจารย์ประจำและนักวิจัยประจำ ให้นับระยะเวลาการทำงาน ดังนี้

9-12 เดือน	คิดเป็น 1 คน
6 เดือนขึ้นไปแต่ไม่ถึง 9 เดือน	คิดเป็น 0.5 คน
น้อยกว่า 6 เดือน	ไม่สามารถนำมานับได้

3. นิยามศัพท์ที่ใช้ในตัวบ่งชี้

กระบวนการเรียนรู้ที่เน้นผู้เรียนเป็นสำคัญ หมายถึง การจัดการศึกษาที่ถือว่าผู้เรียนสำคัญที่สุด เป็นกระบวนการจัดการศึกษาที่ต้องเน้นให้ผู้เรียนแสวงหาความรู้ และพัฒนาความรู้ได้ด้วยตนเอง หรือรวมทั้งมีการฝึกและปฏิบัติในสภาพจริงของการทำงาน มีการเชื่อมโยงสิ่งที่เรียนกับสังคมและการประยุกต์ใช้ มีการจัดกิจกรรมและกระบวนการให้ผู้เรียนได้คิด วิเคราะห์ สังเคราะห์ ประเมินและสร้างสรรค์สิ่งต่างๆนอกจากนี้ต้องส่งเสริมให้ผู้เรียนสามารถพัฒนาตามธรรมชาติและเต็มตามศักยภาพ โดยสะท้อนจากการที่นักศึกษาสามารถเลือกเรียนรายวิชา หรือเลือกทำโครงการหรือชิ้นงานในหัวข้อที่สนใจในขอบเขตเนื้อหาของวิชานั้นๆ รูปแบบการจัดการเรียนรู้ในระดับอุดมศึกษาตามแนวทางเน้นผู้เรียนเป็นสำคัญ ซึ่งมุ่งพัฒนาความรู้ และทักษะทางวิชาชีพ ทักษะชีวิตและทักษะสังคม มีปรากฏในวงการศึกษาไทยหลายรูปแบบ

ตัวอย่างเช่น1

- 1) การเรียนรู้จากกรณีปัญหา (Problem-based Learning : PBL)
- 2) การเรียนรู้เป็นรายบุคคล (Individual Study)
- 3) การเรียนรู้แบบสรคินิยม (Constructivism)

- 4) การเรียนรู้แบบแสวงหาความรู้ได้ด้วยตนเอง (Self-Study)
- 5) การเรียนรู้จากการทำงาน (Work-based Learning)
- 6) การเรียนรู้ที่เน้นการวิจัยเพื่อสร้างองค์ความรู้ (Research-based Learning)
- 7) การเรียนรู้ที่ใช้วิธีสร้างผลงานจากการตกผลึกทางปัญญา (Crystal-based Approach)

การบูรณาการ (Integration) หมายถึง การผสมกลมกลืนของแผน กระบวนการ สารสนเทศ การจัดสรรทรัพยากร การปฏิบัติการ ผลลัพธ์ และการวิเคราะห์ เพื่อสนับสนุนเป้าประสงค์ที่สำคัญของสถาบัน(organization-wide goal) การบูรณาการที่มีประสิทธิผล เป็นมากกว่าความสอดคล้องไปในแนวทางเดียวกัน (alignment) ซึ่งการดำเนินการของแต่ละองค์ประกอบภายใน ระบบการจัดการ ผลการดำเนินการมีความเชื่อมโยงกันเป็นหนึ่งเดียวอย่างสมบูรณ์

การเผยแพร่ผลงานวิจัยในที่ประชุมวิชาการระดับชาติ หมายถึง การนำเสนอบทความวิจัยในที่ประชุมวิชาการ และบทความฉบับสมบูรณ์(Full paper) ได้รับการตีพิมพ์ในรายงานสืบเนื่องจากการประชุม(Proceedings) โดยมีกองบรรณาธิการจัดทำรายงานฯ หรือคณะกรรมการจัดประชุมประกอบด้วยศาสตราจารย์ หรือผู้ทรงคุณวุฒิระดับปริญญาเอก หรือผู้ทรงคุณวุฒิที่มีผลงานเป็นที่ยอมรับในสาขาวิชานั้นๆ จากนอกสถาบันเจ้าภาพอย่างน้อยร้อยละ 25 และมีผู้ประเมินบทความที่เป็นผู้เชี่ยวชาญในสาขานั้นจากนอกสถาบันของเจ้าของบทความ

การเผยแพร่ผลงานวิจัยในที่ประชุมวิชาการระดับนานาชาติ หมายถึง การนำเสนอบทความวิจัยในที่ประชุมวิชาการ และบทความฉบับสมบูรณ์(Full paper) ได้รับการตีพิมพ์ในรายงานสืบเนื่องจากการประชุม(Proceedings) โดยมีกองบรรณาธิการจัดทำรายงานฯ หรือคณะกรรมการจัดประชุมประกอบด้วยศาสตราจารย์ หรือผู้ทรงคุณวุฒิระดับปริญญาเอก หรือผู้ทรงคุณวุฒิที่มีผลงานเป็นที่ยอมรับในสาขาวิชานั้นๆ จากต่างประเทศอย่างน้อยร้อยละ 25 และมีผู้ประเมินบทความที่เป็นผู้เชี่ยวชาญในสาขานั้นจากต่างประเทศ

การให้บริการทางวิชาการแก่สังคม หมายถึง กิจกรรมหรือโครงการให้บริการแก่สังคมภายนอกสถาบันการศึกษา หรือเป็นการให้บริการที่จัดในสถาบันการศึกษาโดยมีบุคคลภายนอกเข้ามาใช้บริการ

การให้อำนาจในการตัดสินใจ หมายถึง การให้อำนาจและความรับผิดชอบในการตัดสินใจและในการปฏิบัติแก่ผู้ปฏิบัติงาน ซึ่งเป็นผู้มีความรู้ ความเข้าใจเกี่ยวกับงาน เพื่อให้มีประสิทธิภาพและประสิทธิผล

งานวิจัย หมายถึง กระบวนการที่มีระเบียบแบบแผนในการค้นหาคำตอบของปัญหา หรือการเสาะแสวงหาความรู้ใหม่ ตลอดจนจนถึงการประดิษฐ์คิดค้นที่ผ่านกระบวนการศึกษา ค้นคว้าหรือทดลองวิเคราะห์และตีความข้อมูลตลอดจนสรุปผลอย่างเป็นระบบ

งานสร้างสรรค์ หมายถึง ผลงานวิชาการ (ไม่จำเป็นต้องเป็นงานวิจัย) ที่มีการศึกษา ค้นคว้าที่แสดงออกทางศิลปะหรือดนตรีอันเป็นที่ยอมรับ

จรรยาบรรณนักวิจัย หมายถึง หลักเกณฑ์ควรประพฤติปฏิบัติของนักวิจัยทั่วไป เพื่อให้การดำเนินงานวิจัยตั้งอยู่บนพื้นฐานของจริยธรรมและหลักวิชาการที่เหมาะสม ตลอดจนประกันมาตรฐานของการศึกษาค้นคว้าให้เป็นอย่างสมศักดิ์ศรีและเกียรติภูมิของนักวิจัย ดังนี้

- 1) นักวิจัยต้องซื่อสัตย์และมีคุณธรรมในทางวิชาการและการจัดการ
- 2) นักวิจัยต้องตระหนักถึงพันธกรณีในการทำวิจัยตามข้อตกลงที่ทำไว้กับหน่วยงานที่สนับสนุนการวิจัยและต่อหน่วยงานที่ตนสังกัด
- 3) นักวิจัยต้องมีพื้นฐานความรู้ในสาขาวิชาการที่ทำวิจัย
- 4) นักวิจัยต้องมีความรับผิดชอบต่อสิ่งที่ศึกษาวิจัย ไม่ว่าจะเป็นสิ่งมีชีวิตหรือไม่มีชีวิต
- 5) นักวิจัยต้องเคารพศักดิ์ศรี และสิทธิของมนุษย์ที่ใช้เป็นตัวอย่างในการวิจัย
- 6) นักวิจัยต้องมีอิสระทางความคิด โดยปราศจากอคติในทุกขั้นตอนของการทำวิจัย
- 7) นักวิจัยพึงนำผลงานวิจัยไปใช้ประโยชน์ในทางที่ชอบ
- 8) นักวิจัยพึงเคารพความคิดเห็นทางวิชาการของผู้อื่น
- 9) นักวิจัยพึงมีความรับผิดชอบต่อสังคมทุกระดับ

จรรยาบรรณาจารย์และบุคลากรสายสนับสนุน หมายถึง ประมวลความประพฤติที่อาจารย์และบุคลากรสายสนับสนุนพึงปฏิบัติเพื่อรักษา ส่งเสริมเกียรติคุณ ชื่อเสียง และฐานะของอาจารย์และบุคลากรสายสนับสนุนตามที่สภามหาวิทยาลัยกำหนด โดยอาจใช้กรอบแนวทางตามประกาศ ก.พ.อ.เรื่องมาตรฐานของจรรยาบรรณที่พึงมีในสถาบันอุดมศึกษา โดยต้องยึดมั่นในหลักการ 6 ประการ คือ 1) ยึดมั่นและยืนหยัดในสิ่งที่ถูกต้อง 2) ซื่อสัตย์สุจริตและรับผิดชอบ 3) ปฏิบัติหน้าที่ด้วยความโปร่งใสและสามารถตรวจสอบได้ 4) ปฏิบัติหน้าที่โดยไม่เลือกปฏิบัติอย่างไม่เป็นธรรม 5) มุ่งผลสัมฤทธิ์ของงาน 6) ไม่ใช้อำนาจครอบงำผิดทำนองคลองธรรมต่อนักศึกษา และต้องครอบคลุมจรรยาบรรณ 10 ประการ คือ 1) จรรยาบรรณต่อตนเอง 2) จรรยาบรรณต่อวิชาชีพ 3) จรรยาบรรณต่อการปฏิบัติงาน 4) จรรยาบรรณต่อหน่วยงาน 5) จรรยาบรรณต่อผู้บังคับบัญชา 6) จรรยาบรรณต่อผู้ใต้บังคับบัญชา 7) จรรยาบรรณต่อผู้ร่วมงาน 8) จรรยาบรรณต่อนักศึกษาและผู้รับบริการ 9) จรรยาบรรณต่อประชาชน และ 10) จรรยาบรรณต่อสังคม

นักวิจัยประจำ หมายถึง ข้าราชการ หรือพนักงาน หรือบุคลากรที่มีสัญญาจ้างกับสถาบันอุดมศึกษา ทั้งปีการศึกษา ที่มีตำแหน่งเป็นเจ้าหน้าที่วิจัยหรือนักวิจัย

นักศึกษาเต็มเวลาเทียบเท่า (Full Time Equivalent Student : FTES) หมายถึง นักศึกษาที่ลงทะเบียนเรียนตามเกณฑ์จำนวนหน่วยกิตมาตรฐานของการลงทะเบียน ดังนี้

ระบบทวิภาค - สำหรับนักศึกษาระดับปริญญาตรี : ลงทะเบียน 36 หน่วยกิตต่อปีการศึกษา

(18 หน่วยกิตต่อภาคการศึกษา)

- สำหรับนักศึกษาระดับบัณฑิตศึกษาทั้งโครงการปกติและโครงการภาคพิเศษ : ลงทะเบียน 24 หน่วยกิตต่อปีการศึกษา (12 หน่วยกิตต่อภาคการศึกษาปกติ)

ระบบไตรภาค - สำหรับนักศึกษาระดับปริญญาตรี : ลงทะเบียน 45 หน่วยกิตต่อปีการศึกษา

(15 หน่วยกิตต่อภาคการศึกษา)

- สำหรับนักศึกษาระดับบัณฑิตศึกษา : ลงทะเบียน 30 หน่วยกิตต่อปีการศึกษา

(10 หน่วยกิตต่อภาคการศึกษา)

ขั้นตอนการคำนวณค่า FTES มีดังนี้

1) คำนวณค่าหน่วยกิตนักศึกษา (Student Credit Hours : SCH) ซึ่งก็คือ ผลรวมของผลคูณระหว่างจำนวนนักศึกษาที่ลงทะเบียนเรียนกับจำนวนหน่วยกิตแต่ละรายวิชาที่เปิดสอนทุกรายวิชาตลอดปีการศึกษา รวบรวมหลังจากนักศึกษาลงทะเบียนแล้วเสร็จ (หมดกำหนดเวลาการเพิ่ม-ถอน) โดยมีสูตรการคำนวณ ดังนี้

$$SCH = \sum n_i c_i$$

เมื่อ n_i = จำนวนนักศึกษาที่ลงทะเบียนในวิชาที่ i

C_i = จำนวนหน่วยกิตของวิชาที่ i

2) คำนวณค่า FTES โดยใช้สูตรคำนวณดังนี้

SCH

FTES =

จำนวนหน่วยกิตต่อปีการศึกษาตามเกณฑ์มาตรฐานการลงทะเบียนในระดับปริญญาชั้น ๆ

นักศึกษาภาคปกติ หมายถึง นักศึกษาที่เรียนในช่วงเวลาราชการ หรือนอกเวลาราชการโดยสถาบันได้มีการคำนวณเป็นภาระงานสอนของอาจารย์ และไม่มีการจ่ายค่าตอบแทนเป็นการพิเศษ

นักศึกษาภาคพิเศษ หมายถึง นักศึกษาที่เรียนในช่วงเวลาราชการ หรือนอกเวลาราชการโดยสถาบันมิได้นับว่าการสอนดังกล่าวเป็นภาระงานสอนของอาจารย์ และ/หรือได้มีการจ่ายค่าตอบแทนให้กับการสอนของอาจารย์เป็นการพิเศษ

แนวปฏิบัติที่ดี หมายถึง วิธีปฏิบัติ หรือขั้นตอนการปฏิบัติที่ทำให้องค์การประสบความสำเร็จ หรือผู้มีความเป็นเลิศตามเป้าหมาย เป็นที่ยอมรับในวงวิชาการหรือวิชาชีพนั้น ๆ มีหลักฐานของความสำเร็จปรากฏชัดเจน โดยมีการสรุปวิธีปฏิบัติ หรือขั้นตอนการปฏิบัติ ตลอดจนความรู้และประสบการณ์ที่บันทึกเป็นเอกสาร เผยแพร่ให้หน่วยงานภายในหรือภายนอกสามารถนำไปใช้ประโยชน์ได้

ผู้มีส่วนได้ส่วนเสีย (Stakeholders) หมายถึง กลุ่มคนต่าง ๆ ที่ได้รับผลกระทบ หรืออาจได้รับผลกระทบจากการดำเนินการและความสำเร็จของสถาบัน ตัวอย่างของกลุ่มผู้มีส่วนได้ส่วนเสียที่สำคัญ เช่น นักศึกษาผู้ปกครอง สมาคมผู้ปกครอง ผู้ปฏิบัติงาน คู่ความร่วมมือทั้งที่เป็นทางการและไม่เป็นทางการคณะกรรมการกำกับดูแลสถาบันในด้านต่าง ๆ ศิษย์เก่า นายจ้าง สถาบันการศึกษาอื่น ๆ องค์กรที่ทำหน้าที่กำกับดูแลกฎ ระเบียบ องค์กรที่ให้เงินสนับสนุน ผู้เสียหาย ผู้กำหนดนโยบาย ผู้ส่งมอบ ตลอดจนชุมชนในท้องถิ่นและชุมชนวิชาการหรือวิชาชีพ

แผนกลยุทธ์ หมายถึง แผนระยะยาวของสถาบันโดยทั่วไปมักใช้เวลา 5 ปี เป็นแผนที่กำหนดทิศทาง การพัฒนาของสถาบัน แผนกลยุทธ์ประกอบไปด้วยวิสัยทัศน์ พันธกิจ เป้าประสงค์ วัตถุประสงค์ ผลการวิเคราะห์จุดแข็ง จุดอ่อน โอกาสและภัยคุกคาม กลยุทธ์ต่าง ๆ ของสถาบันควรครอบคลุมทุกภารกิจของสถาบัน มีการกำหนดตัวบ่งชี้ความสำเร็จของแต่ละกลยุทธ์และค่าเป้าหมายของตัวบ่งชี้เพื่อวัดระดับความสำเร็จของการดำเนินงานตามกลยุทธ์ โดยสถาบันนำแผนกลยุทธ์มาจัดทำแผนดำเนินงานหรือแผนปฏิบัติการประจำปี

แผนปฏิบัติการประจำปี หมายถึง แผนระยะสั้นที่มีระยะเวลาในการดำเนินงานภายใน 1 ปี เป็นแผนที่ถ่ายทอดแผนกลยุทธ์ลงสู่ภาคปฏิบัติ เพื่อให้เกิดการดำเนินงานจริงตามกลยุทธ์ ประกอบด้วย โครงการหรือกิจกรรมต่าง ๆ ที่จะต้องดำเนินการในปีนั้น ๆ เพื่อให้บรรลุเป้าหมายตามแผนกลยุทธ์ ตัวบ่งชี้ความสำเร็จของโครงการหรือกิจกรรม ค่าเป้าหมายของตัวบ่งชี้เหล่านั้น รวมทั้งมีการระบุผู้รับผิดชอบหลักหรือหัวหน้าโครงการ งบประมาณในการดำเนินการ รายละเอียดและทรัพยากรที่ต้องใช้ในการดำเนินโครงการที่ชัดเจน

ระบบและกลไก

ระบบ หมายถึง ขั้นตอนการปฏิบัติงานที่มีการกำหนดอย่างชัดเจนว่าต้องทำอะไรบ้างเพื่อให้ได้ผลออกมาตามที่ต้องการ ขั้นตอนการปฏิบัติงานจะต้องปรากฏให้ทราบโดยทั่วกันไม่ว่าจะอยู่ในรูปของเอกสารหรือสื่ออิเล็กทรอนิกส์หรือโดยวิธีการอื่น ๆ องค์ประกอบของระบบ ประกอบด้วย ปัจจัยนำเข้า กระบวนการ ผลผลิตและข้อมูลป้อนกลับ ซึ่งมีความสัมพันธ์เชื่อมโยงกัน

กลไก หมายถึง สิ่งที่ทำให้ระบบมีการขับเคลื่อนหรือดำเนินอยู่ได้ โดยมีการจัดสรรทรัพยากร มีการจัดองค์การ หน่วยงาน หรือกลุ่มบุคคลเป็นผู้ดำเนินงาน

ระบบสารสนเทศ หมายถึง ระบบที่ทำหน้าที่ในการรวบรวมข้อมูลเข้ามาทำ การประมวลผลรวมทั้งการวิเคราะห์เพื่อจัดทำเป็นสารสนเทศในรูปแบบต่าง ๆ และนำเสนอไปยังผู้ที่มีสิทธิได้รับสารสนเทศ

เพื่อใช้ในการปฏิบัติงาน การบริหาร หรือการตัดสินใจ โดยมีคอมพิวเตอร์ รวมทั้งอุปกรณ์ต่าง ๆ เป็นเครื่องมือสนับสนุนการทำงานของระบบสารสนเทศ ระบบสารสนเทศในองค์กรก็มีหลายประเภทในแต่ละประเภทก็ได้หลายระบบ ทั้งนี้ เพื่อตอบสนองวัตถุประสงค์เฉพาะด้านในการทำงานที่แตกต่างกันออกไป

วารสารระดับชาติ หมายถึง วารสารวิชาการ (Journal) ที่ยอมรับโดยสำนักงานคณะกรรมการการอุดมศึกษา (สกอ.) ให้เป็นวารสารระดับชาติ และมีชื่อปรากฏในบัญชีรายชื่อที่เผยแพร่โดยสำนักงานฯ หรือวารสารวิชาการ ที่มีชื่อปรากฏอยู่ในฐานข้อมูล Thai-Journal Citation Index Centre (TCI)

วารสารระดับนานาชาติ หมายถึง วารสารวิชาการ (Journal) ที่ปรากฏในฐานข้อมูลสากล เช่น ฐานข้อมูล Web of Science (Science Citation Index Expand, Social Sciences Citation Index, Art and Humanities Citation Index) หรือฐานข้อมูล Scopus หรือในฐานข้อมูลสากลอื่น ๆ ที่เป็นที่ยอมรับในศาสตร์นั้น ๆ หรือวารสารวิชาการที่ยอมรับโดยสำนักงานคณะกรรมการการอุดมศึกษา (สกอ.) ให้เป็นวารสารระดับนานาชาติ และมีชื่อปรากฏในบัญชีรายชื่อที่เผยแพร่โดยสำนักงานฯ

หน่วยงานหรือองค์กรระดับชาติ หมายถึง หน่วยงานราชการระดับกรมหรือเทียบเท่าขึ้นไป หรือ รัฐวิสาหกิจ หรือองค์กรมหาชน หรือองค์กรกลางระดับชาติทั้งภาครัฐและเอกชน

หลักธรรมาภิบาล หมายถึง การปกครอง การบริหาร การจัดการ การควบคุม ดูแลกิจการต่างๆ ให้เป็นไปในครรลองธรรม นอกจากนี้ ยังหมายถึงการบริหารจัดการที่ดี ซึ่งสามารถนำไปใช้ได้ทั้งภาครัฐและเอกชนธรรมที่ใช้ในการบริหารงานนี้มีความหมายอย่างกว้างขวาง กล่าวคือ หากได้มีความหมายเพียงหลักธรรมทางศาสนาเท่านั้น แต่รวมถึงศีลธรรม คุณธรรม จริยธรรมและความถูกต้อง ชอบธรรมทั้งปวง ซึ่งวิญญูชนพึงมีและพึงประพฤติปฏิบัติ อาทิ ความโปร่งใสตรวจสอบได้ การปราศจากการแทรกแซงจากองค์กรภายนอก เป็นต้น

หลักธรรมาภิบาลของการบริหารกิจการบ้านเมืองที่ดี (Good Governance) ที่เหมาะสมจะนำมาปรับใช้ในภาครัฐมี 10 องค์ประกอบ ดังนี้

1) หลักประสิทธิผล (Effectiveness) คือ ผลการปฏิบัติราชการที่บรรลุวัตถุประสงค์และเป้าหมายของแผนการปฏิบัติราชการตามที่ได้รับงบประมาณมาดำเนินการ รวมถึงสามารถเทียบเคียงกับส่วนราชการหรือหน่วยงานที่มีภารกิจคล้ายคลึงกันและมีผลการปฏิบัติงานในระดับชั้นนำของประเทศเพื่อให้เกิดประโยชน์สุขต่อประชาชน โดยการปฏิบัติราชการจะต้องมีทิศทาง ยุทธศาสตร์ และเป้าประสงค์ที่ชัดเจน มีกระบวนการปฏิบัติงานและระบบงานที่เป็นมาตรฐาน รวมถึงมีการติดตามประเมินผลและพัฒนาปรับปรุงอย่างต่อเนื่องและเป็นระบบ

2) หลักประสิทธิภาพ (Efficiency) คือ การบริหารราชการตามแนวทางการกำกับดูแลที่ดีที่มีการออกแบบกระบวนการปฏิบัติงาน โดยใช้เทคนิคและเครื่องมือการบริหารจัดการที่เหมาะสมให้องค์กรสามารถใช้ทรัพยากรทั้งด้านต้นทุน แรงงานและระยะเวลาให้เกิดประโยชน์สูงสุดต่อการ

พัฒนาขีดความสามารถในการปฏิบัติราชการตามภารกิจเพื่อตอบสนองความต้องการของประชาชน และผู้มีส่วนได้ส่วนเสียทุกกลุ่ม

3) หลักการตอบสนอง (Responsiveness) คือ การให้บริการที่สามารถดำเนินการได้ภายใน ระยะเวลาที่กำหนด และสร้างความเชื่อมั่น ความไว้วางใจ รวมถึงตอบสนองความคาดหวังหรือ ความต้องการของประชาชนผู้รับบริการ และผู้มีส่วนได้ส่วนเสียที่มีความหลากหลายและมีความ แตกต่าง

4) หลักการรับผิดชอบ (Accountability) คือ การแสดงความรับผิดชอบในการปฏิบัติ หน้าที่และผลงานต่อเป้าหมายที่กำหนดไว้ โดยความรับผิดชอบนั้นควรอยู่ในระดับที่สนองต่อความ คาดหวังของสาธารณะ รวมทั้งการแสดงถึงความสำนึกในการรับผิดชอบต่อปัญหาสาธารณะ

5) หลักความโปร่งใส (Transparency) คือ กระบวนการเปิดเผยอย่างตรงไปตรงมา ชี้แจงได้ เมื่อมีข้อสงสัยและสามารถเข้าถึงข้อมูลข่าวสารอันไม่ต้องห้ามตามกฎหมายได้อย่างเสรี โดย ประชาชนสามารถรู้ทุกขั้นตอนในการดำเนินกิจกรรมหรือกระบวนการต่างๆ และสามารถ ตรวจสอบได้

6) หลักการมีส่วนร่วม (Participation) คือ กระบวนการที่ข้าราชการ ประชาชนและผู้มีส่วน ได้ส่วนเสียทุกกลุ่มมีโอกาสได้เข้าร่วมในการรับรู้ เรียนรู้ ทำความเข้าใจ ร่วมแสดงทัศนะ ร่วมเสนอ ปัญหาหรือประเด็นที่สำคัญที่เกี่ยวข้อง ร่วมคิดแนวทาง ร่วมการแก้ไขปัญหา ร่วมในกระบวนการ ตัดสินใจ และร่วมกระบวนการพัฒนาในฐานะหุ้นส่วนการพัฒนา

7) หลักการกระจายอำนาจ (Decentralization) คือ การถ่ายโอนอำนาจการตัดสินใจ ทรัพยากร และภารกิจจากส่วนราชการส่วนกลางให้แก่หน่วยการปกครองอื่นๆ (ราชการบริหารส่วน ท้องถิ่น) และภาคประชาชนดำเนินการแทนโดยมีอิสระตามสมควร รวมถึงการมอบอำนาจและ ความรับผิดชอบในการตัดสินใจและการดำเนินการให้แก่บุคลากร โดยมุ่งเน้นการสร้างคามพึง พอใจในการให้บริการต่อผู้รับบริการและผู้มีส่วนได้ส่วนเสีย การปรับปรุงกระบวนการ และเพิ่ม ผลิตภาพเพื่อผลการดำเนินงานที่ดีของส่วนราชการ

8) หลักนิติธรรม (Rule of Law) คือ การใช้อำนาจของกฎหมาย กฎระเบียบ ข้อบังคับในการ บริหารราชการด้วยความเป็นธรรม ไม่เลือกปฏิบัติ และคำนึงถึงสิทธิเสรีภาพของผู้มีส่วนได้ส่วนเสีย

9) หลักความเสมอภาค (Equity) คือ การได้รับการปฏิบัติและได้รับบริการอย่างเท่าเทียมกัน โดยไม่มีการแบ่งแยกด้าน ชายหรือหญิง ถิ่นกำเนิด เชื้อชาติ ภาษา เพศ อายุ ความพิการ สภาพทาง ภายหรือสุขภาพ สถานะของบุคคล ฐานะทางเศรษฐกิจและสังคม ความเชื่อทางศาสนา การศึกษา การฝึกอบรมและอื่นๆ

10) หลักมุ่งเน้นฉันทามติ (Consensus Oriented) คือ การหาข้อตกลงทั่วไปภายในกลุ่มผู้มีส่วน ได้ส่วนเสียที่เกี่ยวข้อง ซึ่งเป็นข้อตกลงที่เกิดจากการใช้กระบวนการเพื่อหาข้อคิดเห็นจากกลุ่ม

บุคคลที่ได้รับประโยชน์และเสียประโยชน์ โดยเฉพาะกลุ่มที่ได้รับผลกระทบโดยตรงซึ่งต้องไม่มีข้อคัดค้านที่ยุติไม่ได้ในประเด็นที่สำคัญ โดยฉันทามติไม่จำเป็นต้องหมายความว่าเห็นพ้องโดยเอกฉันท์

หลักสูตรสาขาวิชาชีพ หมายถึง รายวิชาและประสบการณ์ทั้งหมดที่ผู้เรียนต้องศึกษาเพื่อให้ได้รับการรับรองจากสภาหรือองค์กรวิชาชีพที่กำหนดตามกฎหมาย

อาจารย์ประจำ หมายถึง ข้าราชการ พนักงาน และบุคลากรที่มีสัญญาจ้างกับสถาบันอุดมศึกษาทั้งปีการศึกษา ซึ่งมีหน้าที่ความรับผิดชอบตามพันธกิจหลักของสถาบันอุดมศึกษา

4. องค์ประกอบคุณภาพ ตัวบ่งชี้ และเกณฑ์การประเมิน

องค์ประกอบที่ 1 ปรัชญา ปณิธาน วัตถุประสงค์ และแผนดำเนินการ

หลักการ

สถาบันอุดมศึกษาแต่ละแห่งมีปรัชญา ปณิธาน และจุดเน้นที่อาจแตกต่างกัน ดังนั้น จึงเป็นหน้าที่ที่สถาบันจะกำหนดวิสัยทัศน์ แผนกลยุทธ์และแผนปฏิบัติการประจำปีให้ชัดเจนและสอดคล้องกับปรัชญา ปณิธาน กฎหมาย และจุดเน้นของสถาบัน ที่สนับสนุนภารกิจของสถาบันอุดมศึกษาตามหลักการอุดมศึกษา มาตรฐานการศึกษาของชาติ มาตรฐานการอุดมศึกษา มาตรฐานวิชาชีพ (ถ้ามี) ตลอดจนสอดคล้องกับกรอบแผนอุดมศึกษาระยะยาว 15 ปี ฉบับที่ 2 (พ.ศ.2551-2565) และการเปลี่ยนแปลงของกระแสโลก

ในกระบวนการกำหนดวิสัยทัศน์และแผนกลยุทธ์ สภาสถาบันเปิดโอกาสให้มีส่วนร่วมของสมาชิกทุกกลุ่มในสถาบัน และมีการถ่ายทอดวิสัยทัศน์และแผนกลยุทธ์ที่กำหนดแล้วให้รับทราบทั่วกันทั้งอาจารย์ เจ้าหน้าที่ นักศึกษา ตลอดจนผู้ที่มีส่วนได้ส่วนเสีย เช่น ผู้ปกครอง ชุมชน ผู้ใช้บริการ และสังคมโดยรวม

มาตรฐานและเอกสารที่เกี่ยวข้อง

1. พระราชบัญญัติการศึกษาแห่งชาติ พ.ศ. 2542 แก้ไขเพิ่มเติม (ฉบับที่ 2) พ.ศ. 2545 สำนักงานเลขาธิการสภาการศึกษา
2. พระราชบัญญัติสถาบันอุดมศึกษาของรัฐและเอกชน
3. กรอบแผนอุดมศึกษาระยะยาว 15 ปี ฉบับที่ 2 (พ.ศ.2551-2565) สำนักงานคณะกรรมการการอุดมศึกษา
4. มาตรฐานการศึกษาของชาติ พ.ศ. 2547 สำนักงานเลขาธิการสภาการศึกษา
5. มาตรฐานการอุดมศึกษา พ.ศ. 2549 สำนักงานคณะกรรมการการอุดมศึกษา
6. มาตรฐานสถาบันอุดมศึกษา พ.ศ.2551 สำนักงานคณะกรรมการการอุดมศึกษา

7. กรอบมาตรฐานคุณวุฒิระดับอุดมศึกษาแห่งชาติ พ.ศ. 2552 (Thai Qualification Framework for Higher Education) (TQF: HEd.) สำนักงานคณะกรรมการการอุดมศึกษา

8. หลักการอุดมศึกษา

ตัวบ่งชี้ จำนวน 1 ตัวบ่งชี้ คือ

1.1 กระบวนการพัฒนาแผน

ตัวบ่งชี้ที่ 1.1 กระบวนการพัฒนาแผน

ชนิดของตัวบ่งชี้ : กระบวนการ

คำอธิบายตัวบ่งชี้ :

สถาบันอุดมศึกษามีพันธกิจหลัก คือ การเรียนการสอน การวิจัย การบริการทางวิชาการแก่สังคม และการทำนุบำรุงศิลปและวัฒนธรรม ในการดำเนินพันธกิจหลักสถาบันอุดมศึกษาจำเป็นต้องมีการกำหนดทิศทางการพัฒนาและการดำเนินงานของสถาบัน เพื่อให้สถาบันดำเนินการสอดคล้องกับอัตลักษณ์หรือจุดเน้น มีคุณภาพ มีความเป็นสากล และเจริญเติบโตอย่างยั่งยืน ดังนั้นสถาบันต้องกำหนดวิสัยทัศน์ พันธกิจ ตลอดจนมีการพัฒนาแผนกลยุทธ์และแผนดำเนินงานเพื่อเป็นแนวทางในการดำเนินงานของสถาบัน

ในการพัฒนาแผนกลยุทธ์ นอกเหนือจากการพิจารณาอัตลักษณ์หรือจุดเน้นของสถาบันแล้วจะต้องคำนึงถึงหลักการอุดมศึกษา กรอบแผนอุดมศึกษาระยะยาว มาตรฐานการศึกษาของชาติ มาตรฐานการอุดมศึกษา มาตรฐานวิชาชีพที่เกี่ยวข้อง ยุทธศาสตร์ด้านต่างๆ ของชาติรวมถึงทิศทางการพัฒนาประเทศตามแผนพัฒนาเศรษฐกิจและสังคมแห่งชาติ และการเปลี่ยนแปลงของกระแสโลก ทั้งนี้ เพื่อให้การดำเนินงานของสถาบันเป็นไปอย่างมีคุณภาพ เป็นที่ยอมรับ และสามารถตอบสนองสังคมในทิศทางที่ถูกต้องเหมาะสม

เกณฑ์มาตรฐาน :

1. มีการจัดทำแผนกลยุทธ์ที่สอดคล้องกับนโยบายของสภาสถาบัน โดยการมีส่วนร่วมของบุคลากรในสถาบัน และได้รับความเห็นชอบจากสภาสถาบัน โดยเป็นแผนที่เชื่อมโยงกับปรัชญาหรือปณิธานและพระราชบัญญัติสถาบัน ตลอดจนสอดคล้องกับจุดเน้นของกลุ่มสถาบัน กรอบแผนอุดมศึกษาระยะยาว 15 ปี ฉบับที่ 2 (พ.ศ.2551 – 2565) และแผนพัฒนาการศึกษาระดับอุดมศึกษา ฉบับที่ 10 (พ.ศ.2551 – 2554)

2. มีการถ่ายทอดแผนกลยุทธ์ระดับสถาบัน ไปสู่ทุกหน่วยงานภายใน

3. มีกระบวนการแปลงแผนกลยุทธ์เป็นแผนปฏิบัติการประจำปีครบ 4 พันธกิจ คือ ด้านการเรียนการสอน การวิจัย การบริการทางวิชาการ และการทำนุบำรุงศิลปและวัฒนธรรม

4. มีตัวบ่งชี้ของแผนกลยุทธ์ แผนปฏิบัติการประจำปี และค่าเป้าหมายของแต่ละตัวบ่งชี้ เพื่อวัดความสำเร็จของการดำเนินงานตามแผนกลยุทธ์และแผนปฏิบัติการประจำปี
5. มีการดำเนินงานตามแผนปฏิบัติการประจำปีครบ 4 พันธกิจ
6. มีการติดตามผลการดำเนินงานตามตัวบ่งชี้ของแผนปฏิบัติการประจำปี อย่างน้อยปีละ 2 ครั้ง และรายงานผลต่อผู้บริหารเพื่อพิจารณา
7. มีการประเมินผลการดำเนินงานตามตัวบ่งชี้ของแผนกลยุทธ์ อย่างน้อยปีละ 1 ครั้ง และรายงานผลต่อผู้บริหารและสภาสถาบันเพื่อพิจารณา
8. มีการนำผลการพิจารณา ข้อคิดเห็น และข้อเสนอแนะของสภาสถาบันไปปรับปรุงแผนกลยุทธ์และแผนปฏิบัติการประจำปี

เกณฑ์การประเมิน :

คะแนน 1	คะแนน 2	คะแนน 3	คะแนน 4	คะแนน 5
มีการดำเนินการ 1 ข้อ	มีการดำเนินการ 2 หรือ 3 ข้อ	มีการดำเนินการ 4 หรือ 5 ข้อ	มีการดำเนินการ 6 หรือ 7 ข้อ	มีการดำเนินการ 8 ข้อ

แนวปฏิบัติ

ข้อ	เกณฑ์มาตรฐาน	แหล่งตรวจสอบ
1	มีการจัดทำแผนกลยุทธ์ที่สอดคล้องกับนโยบายของสภาสถาบัน โดยการมีส่วนร่วมของบุคลากรในสถาบัน และได้รับความเห็นชอบจากสภาสถาบัน โดยเป็นแผนที่เชื่อมโยงกับปรัชญาหรือปณิธานและพระราชบัญญัติสถาบัน ตลอดจนสอดคล้องกับจุดเน้นของกลุ่มสถาบัน กรอบแผนอุดมศึกษาระยะยาว 15 ปี ฉบับที่ 2 (พ.ศ.2551 – 2565) และแผนพัฒนาการศึกษาระดับอุดมศึกษา ฉบับที่ 10 (พ.ศ.2551 – 2554)	1.แผนกลยุทธ์ 2.แผนปฏิบัติการประจำปี 3.นโยบายสถาบัน 4.พระราชบัญญัติมหาวิทยาลัยราชภัฏสงขลา 5.กรอบแผนอุดมศึกษา 6.แผนพัฒนาการศึกษา ระดับอุดมศึกษา ฉบับที่ 10(พ.ศ. 2551-2554) 7.รายงานการประชุมการ ทบทวนกระบวนการพัฒนา แผน

ข้อ	เกณฑ์มาตรฐาน	แหล่งตรวจสอบ
		8.คำสั่งแต่งตั้งคณะกรรมการจัดทำแผนกลยุทธ์, คณะกรรมการดำเนินงาน 9. คณะกรรมการติดตามและประเมินผล
2	มีการถ่ายทอดแผนกลยุทธ์ระดับสถาบัน ไปสู่ทุกหน่วยงานภายใน	1.รายงานการประชุม 2.แผนปฏิบัติการประจำปี 3.คำสั่งแต่งตั้งคณะกรรมการดำเนินงาน
3	มีกระบวนการแปลงแผนกลยุทธ์เป็นแผนปฏิบัติการประจำปีครบ 4 พันธกิจ คือ ด้านการเรียนการสอน การวิจัย การบริการทางวิชาการ และการทำนุบำรุงศิลปและวัฒนธรรม	1.แผนที่กลยุทธ์(Strategic map) 2.รายงานผลการวิเคราะห์ความเชื่อมโยง 3. แผนปฏิบัติการประจำปี
4	มีตัวบ่งชี้ของแผนกลยุทธ์ แผนปฏิบัติการประจำปี และค่าเป้าหมายของแต่ละตัวบ่งชี้ เพื่อวัดความสำเร็จของการดำเนินงานตามแผนกลยุทธ์และแผนปฏิบัติการประจำปี	1.แผนกลยุทธ์ 2.แผนปฏิบัติการประจำปี 3.คำสั่งแต่งตั้งคณะกรรมการ
5	มีการดำเนินงานตามแผนปฏิบัติการประจำปีครบ 4 พันธกิจ	1.ปฏิทินการดำเนินงาน
6	มีการติดตามผลการดำเนินงานตามตัวบ่งชี้ของแผนปฏิบัติการประจำปี อย่างน้อยปีละ 2 ครั้ง และรายงานผลต่อผู้บริหารเพื่อพิจารณา	1.รายงานสรุปผลการดำเนินงานตามไตรมาส
7	มีการประเมินผลการดำเนินงานตามตัวบ่งชี้ของแผนกลยุทธ์ อย่างน้อยปีละ 1 ครั้ง และรายงานผลต่อผู้บริหารและสภาสถาบันเพื่อพิจารณา	1.รายงานสรุปผลการดำเนินงานตามไตรมาส 2.แผนกลยุทธ์

ข้อ	เกณฑ์มาตรฐาน	แหล่งตรวจสอบ
8	มีการนำผลการพิจารณา ข้อคิดเห็น และข้อเสนอแนะของ สภาสถาบัน ไปปรับปรุงแผนกลยุทธ์และแผนปฏิบัติการ ประจำปี	1.คำสั่งแต่งตั้งคณะกรรมการ 2.แผนกลยุทธ์ 3.แผนปฏิบัติการประจำปี

ตัวบ่งชี้ที่ 1.2 ผลการพัฒนาตามอัตลักษณ์ของสถาบัน (สมศ.16)

คำอธิบาย

สถาบันอุดมศึกษา มีพันธกิจในการผลิตและพัฒนากำลังคนระดับกลางและระดับสูง การวิจัยเพื่อสร้างและพัฒนาองค์ความรู้ การบริการวิชาการแก่สังคมและการทำนุบำรุงศิลปวัฒนธรรม การจัดตั้งสถาบันอุดมศึกษาจึงหลากหลายตามวัตถุประสงค์ของสถาบัน นำไปสู่การกำหนดเป้าหมายและแผนการปฏิบัติงาน รวมทั้งแผนพัฒนาคุณภาพของสถาบันแต่ละแห่งที่จะสร้างองค์ความรู้ให้สอดคล้องตามอัตลักษณ์และวัตถุประสงค์

ตัวบ่งชี้ที่ ๑๖.๑ ผลการบริหารสถาบันให้เกิดอัตลักษณ์

เกณฑ์การพิจารณา

๑.มีการกำหนดกลยุทธ์และแผนการปฏิบัติงานที่สอดคล้องกับอัตลักษณ์ของสถาบัน โดยได้รับการเห็นชอบจากสภาสถาบัน

๒.มีการสร้างระบบการมีส่วนร่วมของผู้เรียนและบุคลากรในการปฏิบัติตามกลยุทธ์ที่กำหนดอย่างครบถ้วนสมบูรณ์

๓.ผลการประเมินความเห็นของบุคลากร เกี่ยวกับการปฏิบัติงานของสถาบันที่สอดคล้องกับอัตลักษณ์ ไม่ต่ำกว่า ๓.๕๑ จากคะแนนเต็ม ๕

๔. ผลการดำเนินงานก่อให้เกิดผลกระทบที่เป็นประโยชน์และ/หรือสร้างคุณค่าต่อสังคม

๕.ได้รับการยกย่องในระดับชาติและ/หรือนานาชาติในประเด็นที่เกี่ยวกับอัตลักษณ์

เกณฑ์การให้คะแนน

๑	๒	๓	๔	๕
ปฏิบัติได้	ปฏิบัติได้	ปฏิบัติได้	ปฏิบัติได้	ปฏิบัติได้
๑ ข้อ	๒ ข้อ	๓ ข้อ	๔ ข้อ	๕ ข้อ

ข้อมูลประกอบการพิจารณา

หลักฐานการได้รับการยอมรับ การได้รับรางวัล หรือการได้รับการยกย่องว่าเป็นแบบอย่างในการปฏิบัติที่ดีในการขับเคลื่อนอัตลักษณ์ เช่น โล่รางวัล ใบประกาศเกียรติคุณ เกียรติบัตร หนังสือ เชิดชูเกียรติ เป็นต้น

หมายเหตุ ตัวบ่งชี้ที่ ๑๖.๑ ในระดับคณะไม่ต้องประเมิน

ตัวบ่งชี้ที่ ๑๖.๒ ผลการพัฒนามัธยมศึกษาตามอัตลักษณ์

วิธีการคำนวณ

ผลรวมของค่าคะแนนที่ได้จากการประเมินบัณฑิตที่มีคุณลักษณะตามอัตลักษณ์

จำนวนบัณฑิตที่ได้รับการประเมินทั้งหมด

เกณฑ์การให้คะแนน

ใช้ค่าเฉลี่ยของคะแนนประเมินบัณฑิต (คะแนนเต็ม ๕)

ข้อมูลประกอบการพิจารณา

ข้อมูลจากการสำรวจต้องมีความเป็นตัวแทนของผู้สำเร็จการศึกษาทั้งในเชิงปริมาณและในเชิงคุณภาพครอบคลุมทุกคณะ อย่างน้อยร้อยละ ๓๕ ของจำนวนผู้สำเร็จการศึกษาในแต่ละระดับ โดยมีข้อมูลประกอบการพิจารณาดังต่อไปนี้

๑. ปรัชญา ปณิธาน พันธกิจและวัตถุประสงค์ของสถาบัน รวมทั้งแผนกลยุทธ์ และแผนการปฏิบัติงานประจำปีของสถาบันที่ได้รับความเห็นชอบจากสภาสถาบัน

๒. แผนพัฒนาคุณภาพสถาบันในด้านต่าง ๆ ที่ได้รับความเห็นชอบจากสภาสถาบัน

๓. รายงานผลการปฏิบัติงานประจำปีที่ได้รับความเห็นชอบจากสภาสถาบัน ซึ่งแสดงให้เห็นถึงผลการดำเนินงานและผลสำเร็จของการดำเนินงานที่สอดคล้องกับปรัชญา วิสัยทัศน์ และพันธกิจของสถาบัน

ตัวบ่งชี้ที่ 1.3 ผลการพัฒนาตามจุดเน้นและจุดเด่นที่ส่งผลสะท้อนเป็นเอกลักษณ์ของสถาบัน

(สมศ.17)

คำอธิบาย

พิจารณาผลการดำเนินงานตามจุดเน้น จุดเด่น หรือความเชี่ยวชาญเฉพาะของสถาบันที่ส่งผลสะท้อนเป็นเอกลักษณ์ของสถาบันซึ่งเป็นผลลัพธ์จากการดำเนินงานของสถาบันนั้น

ประเด็นการพิจารณา

๑. มีการกำหนดกลยุทธ์การปฏิบัติงานที่สอดคล้องกับจุดเน้น จุดเด่น หรือความเชี่ยวชาญเฉพาะของสถาบัน โดยได้รับการเห็นชอบจากสภาสถาบัน

๒. มีการสร้างระบบการมีส่วนร่วมของผู้เรียนและบุคลากรในการปฏิบัติตามกลยุทธ์ที่กำหนดอย่างครบถ้วนสมบูรณ์

๓. ผลการประเมินความพึงพอใจของบุคลากรที่เกี่ยวข้องกับการดำเนินการตามจุดเน้น และจุดเด่นหรือความเชี่ยวชาญเฉพาะของสถาบันไม่ต่ำกว่า ๓.๕๑ จากคะแนนเต็ม ๕

๔. ผลการดำเนินงานบรรลุตามจุดเน้น จุดเด่น หรือความเชี่ยวชาญเฉพาะของสถาบันและเกิดผลกระทบที่เกิดประโยชน์และสร้างคุณค่าต่อสังคม

๕. สถาบันมีเอกลักษณ์ตามจุดเน้น จุดเด่น หรือความเชี่ยวชาญเฉพาะที่กำหนด และได้รับการยอมรับในระดับชาติและ/หรือนานาชาติ

เกณฑ์การให้คะแนน

๑	๒	๓	๔	๕
ปฏิบัติได้	ปฏิบัติได้	ปฏิบัติได้	ปฏิบัติได้	ปฏิบัติได้
๑ ข้อ	๒ ข้อ	๓ ข้อ	๔ ข้อ	๕ ข้อ

ข้อมูลประกอบการพิจารณา

๑. เอกสารหลักฐานที่แสดงให้เห็นถึงการกำหนดเอกลักษณ์ จุดเน้น หรือจุดเด่นของสถาบัน

๒. แผนกลยุทธ์ แผนการปฏิบัติงานประจำปี รวมทั้งแผนพัฒนาคุณภาพที่สอดคล้องกับเอกลักษณ์ จุดเน้น หรือจุดเด่นของสถาบันที่ได้รับการเห็นชอบจากสภาสถาบัน

๓. รายงานผลการปฏิบัติงานประจำปีที่ได้รับการเห็นชอบจากสภาสถาบัน ซึ่งแสดงให้เห็นถึงผลการดำเนินงานและผลสำเร็จของการดำเนินงานตามเอกลักษณ์ จุดเน้น หรือจุดเด่นของ

สถาบันที่กำหนด หรือผลการดำเนินงานและผลสำเร็จของการดำเนินงานที่เกิดขึ้นจนถือเป็นเอกลักษณ์ จุดเน้นหรือจุดเด่นของสถาบันที่ได้รับการยอมรับ

๔. เอกสารหลักฐานการได้รับการยอมรับ การได้รับรางวัล หรือการได้รับการยกย่องว่าเป็นแบบอย่างในการปฏิบัติที่ดี เช่น โฉรางวัล ใบประกาศเกียรติคุณ เกียรติบัตร หนังสือเชิดชูเกียรติ เป็นต้น

หมายเหตุ ในระดับคณะจะประเมินตัวบ่งชี้หรือไม่ก็ได้ หากจะประเมินต้องเป็นเอกลักษณ์ของคณะ โดยความเห็นชอบของสภาสถาบัน

องค์ประกอบที่ 2 การผลิตบัณฑิต

หลักการ

พันธกิจที่สำคัญที่สุดของสถาบันอุดมศึกษา คือ การผลิตบัณฑิต หรือการจัดกิจกรรมการเรียนการสอนให้ผู้เรียนมีความรู้ในวิชาการและวิชาชีพ มีคุณลักษณะตามหลักสูตรที่กำหนด การเรียนการสอนในยุคปัจจุบันใช้หลักการของการจัดการกระบวนการเรียนรู้ที่เน้นผู้เรียนเป็นสำคัญ ดังนั้นพันธกิจดังกล่าวจึงเกี่ยวข้องกับการบริหารจัดการหลักสูตรและการเรียนการสอน เริ่มตั้งแต่การกำหนดปัจจัยนำเข้าที่ได้มาตรฐานตามที่กำหนด ประกอบด้วย การมีอาจารย์ที่มีปริมาณและคุณภาพตามมาตรฐานหลักสูตรมีกระบวนการบริหารจัดการการเรียนการสอนที่อาศัยหลักการร่วมมือรวมพลังของทุกฝ่ายที่เกี่ยวข้องทั้งภายในและภายนอกสถาบัน

ดังนั้น จึงจำเป็นต้องมีการวางระบบและกลไกการควบคุมคุณภาพขององค์ประกอบต่างๆที่ใช้ในการผลิตบัณฑิต ได้แก่ (ก) หลักสูตรการศึกษาในสาขาวิชาต่างๆ (ข) คณาจารย์และระบบการพัฒนาอาจารย์ (ค) สื่อการศึกษาและเทคนิคการสอน (ง) ห้องสมุดและแหล่งการเรียนรู้อื่น (จ) อุปกรณ์การศึกษา (ฉ) สภาพแวดล้อมในการเรียนรู้และบริการการศึกษา (ช) การวัดผลการศึกษาและสัมฤทธิ์ผลทางการเรียนของนักศึกษา (ซ) องค์ประกอบอื่นตามที่แต่ละสถานศึกษาระดับอุดมศึกษาเห็นสมควร ตามที่กฎกระทรวงว่าด้วยระบบ หลักเกณฑ์ และวิธีการประกันคุณภาพการศึกษา พ.ศ.2553 กำหนด

มาตรฐานและเอกสารที่เกี่ยวข้อง

1. พระราชบัญญัติการศึกษาแห่งชาติ พ.ศ. 2542 แก้ไขเพิ่มเติม (ฉบับที่ 2) พ.ศ. 2545 สำนักงานเลขาธิการสภาการศึกษา
2. กรอบแผนอุดมศึกษาระยะยาว 15 ปี ฉบับที่ 2 (พ.ศ.2551-2565) สำนักงานคณะกรรมการอุดมศึกษา
3. มาตรฐานการศึกษาของชาติ พ.ศ. 2547 สำนักงานเลขาธิการสภาการศึกษา

4. มาตรฐานการอุดมศึกษา พ.ศ. 2549 สำนักงานคณะกรรมการการอุดมศึกษา
5. มาตรฐานสถาบันอุดมศึกษา พ.ศ.2551 สำนักงานคณะกรรมการการอุดมศึกษา
6. ประกาศ ก.พ.อ. เรื่อง มาตรฐานของจรรยาบรรณที่พึงมีในสถาบันอุดมศึกษา พ.ศ. 2551
7. กรอบมาตรฐานคุณวุฒิระดับอุดมศึกษาแห่งชาติ พ.ศ. 2552 (Thai Qualification Framework for Higher Education) (TQF: HEd.) สำนักงานคณะกรรมการการอุดมศึกษา
8. กฎกระทรวง ว่าด้วยระบบ หลักเกณฑ์ และวิธีการประกันคุณภาพการศึกษา พ.ศ.2553 กระทรวงศึกษาธิการ
9. แนวทางการปฏิบัติตามกรอบมาตรฐานคุณวุฒิระดับอุดมศึกษาแห่งชาติ พ.ศ. 2552 สำนักงานคณะกรรมการการอุดมศึกษา
10. เกณฑ์มาตรฐานหลักสูตรระดับอุดมศึกษา พ.ศ. 2548 สำนักงานคณะกรรมการการอุดมศึกษา
11. มาตรฐานการประเมินคุณภาพภายนอกระดับอุดมศึกษารอบสาม พ.ศ. 2553 สำนักงานรับรองมาตรฐานและประเมินคุณภาพการศึกษา (องค์การมหาชน) (สผศ.)

ตัวบ่งชี้ จำนวน 8 ตัวบ่งชี้ คือ

- 2.1 ระบบและกลไกการพัฒนาและบริหารหลักสูตร
- 2.2 อาจารย์ประจำที่มีคุณวุฒิปริญญาเอก
- 2.3 อาจารย์ประจำที่ดำรงตำแหน่งทางวิชาการ
- 2.4 ระบบการพัฒนาคณาจารย์และบุคลากรสายสนับสนุน
- 2.5 ห้องสมุด อุปกรณ์การศึกษา และสภาพแวดล้อมการเรียนรู้
- 2.6 ระบบและกลไกการจัดการเรียนการสอน
- 2.7 ระบบและกลไกการพัฒนาสัมฤทธิ์ผลการเรียนตามคุณลักษณะของบัณฑิต
- 2.8 ระดับความสำเร็จของการเสริมสร้างคุณธรรมจริยธรรมที่จัดให้กับนักศึกษา

ตัวบ่งชี้ที่ 2.1 : ระบบและกลไกการพัฒนาและบริหารหลักสูตร

ชนิดของตัวบ่งชี้ : กระบวนการ

คำอธิบายตัวบ่งชี้ :

สถาบันอุดมศึกษามีหน้าที่พัฒนาหลักสูตรให้สอดคล้องกับปรัชญาปณิธาน วิสัยทัศน์ พันธกิจและความพร้อมของสถาบัน ตลอดจนสอดคล้องกับความต้องการทางด้านวิชาการและวิชาชีพของสังคม มีการประเมินหลักสูตรอย่างสม่ำเสมอตามหลักเกณฑ์และตัวบ่งชี้ของการประกันคุณภาพหลักสูตร มีการวางระบบและกลไกบริหารหลักสูตรอย่างมีประสิทธิภาพและมีการปรับปรุงหลักสูตรให้ทันต่อการเปลี่ยนแปลง

เกณฑ์มาตรฐานทั่วไป :

1. มีระบบและกลไกการเปิดหลักสูตรใหม่และปรับปรุงหลักสูตรตามแนวทางปฏิบัติที่กำหนดโดยคณะกรรมการการอุดมศึกษา และดำเนินการตามระบบที่กำหนด
2. มีระบบและกลไกการปิดหลักสูตรตามแนวทางปฏิบัติที่กำหนดโดยคณะกรรมการการอุดมศึกษา และดำเนินการตามระบบที่กำหนด
3. ทุกหลักสูตรมีการดำเนินงานให้เป็นไปตามเกณฑ์มาตรฐานหลักสูตรระดับอุดมศึกษา และกรอบมาตรฐานคุณวุฒิระดับอุดมศึกษาแห่งชาติ (การดำเนินงานตามกรอบมาตรฐานคุณวุฒิระดับอุดมศึกษาแห่งชาติ หมายถึง ต้องมีการประเมินผลตาม “ตัวบ่งชี้ผลการดำเนินงานตามประกาศมาตรฐานคุณวุฒิสาขาสหสาขาวิชา เพื่อการประกันคุณภาพหลักสูตรและการเรียนการสอน” กรณีที่หลักสูตรใดยังไม่มีประกาศมาตรฐานคุณวุฒิสาขาสหสาขาวิชา ให้ประเมินตามตัวบ่งชี้กลางที่กำหนดในภาคผนวก ก) สำหรับหลักสูตรสาขาวิชาชีพต้องได้รับการรับรองหลักสูตรจากสภาหรือองค์กรวิชาชีพที่เกี่ยวข้องด้วย

(หมายเหตุ : สำหรับหลักสูตรเก่าหรือหลักสูตรปรับปรุงที่ยังไม่ได้ดำเนินการตามกรอบมาตรฐานคุณวุฒิระดับอุดมศึกษาแห่งชาติก่อนปีการศึกษา 2555 ให้ยึดตามเกณฑ์มาตรฐานหลักสูตรระดับอุดมศึกษา พ.ศ. 2548)

4. มีคณะกรรมการรับผิดชอบควบคุมกำกับให้มีการดำเนินการได้ครบถ้วนทั้งข้อ 1 ข้อ 2 และข้อ 3 ข้างต้นตลอดเวลาที่จัดการศึกษา และมีการประเมินหลักสูตรทุกหลักสูตรอย่างน้อยตามกรอบเวลาที่กำหนดในเกณฑ์มาตรฐานหลักสูตรฯ กรณีหลักสูตรที่ดำเนินงานตามกรอบมาตรฐานคุณวุฒิระดับอุดมศึกษาแห่งชาติ จะต้องควบคุมกำกับให้การดำเนินงานตามตัวบ่งชี้ในข้อ 3 ผ่านเกณฑ์การประเมิน 5 ข้อแรกและอย่างน้อยร้อยละ 80 ของตัวบ่งชี้ที่กำหนดในแต่ละปี ทุกหลักสูตร

5. มีคณะกรรมการรับผิดชอบควบคุมกำกับให้มีการดำเนินการได้ครบถ้วนทั้งข้อ 1 ข้อ 2 และข้อ 3 ข้างต้นตลอดเวลาที่จัดการศึกษา และมีการพัฒนาหลักสูตรทุกหลักสูตรตามผลการประเมินในข้อ 4 กรณีหลักสูตรที่ดำเนินงานตามกรอบมาตรฐานคุณวุฒิระดับอุดมศึกษาแห่งชาติ

จะต้องควบคุมกำกับให้การดำเนินงานตามตัวบ่งชี้ในข้อ 3 ผ่านเกณฑ์การประเมินครบ ทุกตัวบ่งชี้ และทุกหลักสูตร

เกณฑ์มาตรฐานเพิ่มเติมเฉพาะกลุ่ม :

6. มีความร่วมมือในการพัฒนาและบริหารหลักสูตรระหว่างสถาบันกับภาครัฐหรือภาคเอกชนที่เกี่ยวข้องกับวิชาชีพของหลักสูตร มากกว่าร้อยละ 30 ของจำนวนหลักสูตรวิชาชีพ ทั้งหมดทุกระดับการศึกษา (เฉพาะกลุ่ม ค1 และ ค2)

7. หลักสูตรระดับบัณฑิตศึกษาที่เน้นการวิจัยที่เปิดสอน (ปริญญาโท เฉพาะแผน ก และปริญญาเอก) มีจำนวนมากกว่าร้อยละ 50 ของจำนวนหลักสูตรทั้งหมดทุกระดับการศึกษา (เฉพาะกลุ่ม ค1 และ ง)

8. หลักสูตรระดับบัณฑิตศึกษาที่เน้นการวิจัยที่เปิดสอน (ปริญญาโท เฉพาะแผน ก และปริญญาเอก) มีจำนวนนักศึกษาที่ศึกษาอยู่ในหลักสูตรมากกว่าร้อยละ 30 ของจำนวนนักศึกษาทั้งหมดทุกระดับการศึกษา (เฉพาะกลุ่ม ค1 และ ง)

หมายเหตุ :

1. การนับหลักสูตรปริญญาโทแผน ก และปริญญาเอก ให้นับหลักสูตรที่มีนักศึกษาลงทะเบียนเรียนในรอบปีการศึกษาที่ทำการประเมิน สำหรับการนับหลักสูตรทั้งหมดให้นับหลักสูตรที่ได้รับอนุมัติให้เปิดสอนทุกระดับปริญญา โดยนับรวมหลักสูตรที่รับนักศึกษา แต่ไม่นับรวมหลักสูตรที่สภาสถาบันอนุมัติให้ปิดดำเนินการแล้ว

2. การนับจำนวนนักศึกษาในเกณฑ์มาตรฐานข้อ 8 ให้นับตามจำนวนหัวนักศึกษาในปีการศึกษานั้นๆ และนับทั้งนักศึกษาภาคปกติและภาคพิเศษ ทั้งในที่ตั้งและนอกที่ตั้ง

3. คณะกรรมการรับผิดชอบ หมายถึง คณะกรรมการที่รับผิดชอบในการเสนอหลักสูตรใหม่หรือเสนอปรับปรุงหลักสูตร หรือเสนอปิดหลักสูตร และคณะกรรมการที่รับผิดชอบบริหารหลักสูตรให้เป็นไป

ตามรายละเอียดหลักสูตรที่สภามหาวิทยาลัยอนุมัติ ซึ่งอาจเป็นชุดเดียวกันทั้งหมดหรือต่างชุดก็ได้

เกณฑ์การประเมิน :

1. เกณฑ์ทั่วไป

คะแนน 1	คะแนน 2	คะแนน 3	คะแนน 4	คะแนน 5
มีการดำเนินการ	มีการดำเนินการ	มีการดำเนินการ	มีการดำเนินการ	มีการดำเนินการ
1 ข้อ	2 ข้อ	3 ข้อ	4 ข้อ	5 ข้อ

2. เกณฑ์เฉพาะสถาบันกลุ่ม ค1 ค2 และ ง

คะแนน 1	คะแนน 2	คะแนน 3	คะแนน 4	คะแนน 5
มีการดำเนินการ 1 ข้อ	มีการดำเนินการ 2 ข้อ	มีการดำเนินการ 3 ข้อ	มีการดำเนินการ 4 ข้อ	มีการดำเนินการ ครบ 5 ข้อตาม เกณฑ์ทั่วไป และ ครบถ้วนตาม เกณฑ์มาตรฐาน เพิ่มเติมเฉพาะ กลุ่ม

แนวปฏิบัติ

ข้อ	เกณฑ์มาตรฐาน	แหล่งตรวจสอบ
1	มีระบบและกลไกการเปิดหลักสูตรใหม่และปรับปรุงหลักสูตรตามแนวทางปฏิบัติที่กำหนดโดยคณะกรรมการการอุดมศึกษา และดำเนินการตามระบบที่กำหนด	1.ขั้นตอนการดำเนินการเปิดหลักสูตร 2.คำสั่งแต่งตั้งคณะกรรมการพิจารณาหลักสูตรทั้งภายในและภายนอก 3.แบบสำรวจความต้องการบัณฑิตที่พึงประสงค์ 4.นโยบายและแผนพัฒนาเศรษฐกิจและสังคมแห่งชาติ 5.หลักสูตรใหม่หรือหลักสูตรที่มีการปรับปรุง/พัฒนา ที่ผ่านการอนุมัติจากสภาและนำเสนอต่อสำนักงานคณะกรรมการการอุดมศึกษา(สกอ.)

ข้อ	เกณฑ์มาตรฐาน	แหล่งตรวจสอบ
2	มีระบบและกลไกการปิดหลักสูตรตามแนวทางปฏิบัติที่กำหนดโดยคณะกรรมการการอุดมศึกษา และดำเนินการตามระบบที่กำหนด	1. ขั้นตอนการดำเนินงานการปิดหลักสูตร 2. คำสั่งแต่งตั้งคณะกรรมการพิจารณาหลักสูตรทั้งภายในและภายนอก 3. หลักสูตรที่ผ่านกระบวนการปิดหลักสูตรและผ่านการอนุมัติจากสภาและนำเสนอต่อสำนักงานคณะกรรมการการอุดมศึกษา(สกอ.)
3	<p>ทุกหลักสูตรมีการดำเนินงานให้เป็นไปตามเกณฑ์มาตรฐานหลักสูตรระดับอุดมศึกษา และกรอบมาตรฐานคุณวุฒิระดับอุดมศึกษาแห่งชาติ (การดำเนินงานตามกรอบมาตรฐานคุณวุฒิระดับอุดมศึกษาแห่งชาติ หมายถึง ต้องมีการประเมินผลตาม “ตัวบ่งชี้ผลการดำเนินงานตามประกาศมาตรฐานคุณวุฒิสาขาสหวิชาชีพ เพื่อการประกันคุณภาพหลักสูตรและการเรียนการสอน” กรณีที่หลักสูตรใดยังไม่มีประกาศมาตรฐานคุณวุฒิสาขาสหวิชาชีพ ให้ประเมินตามตัวบ่งชี้กลางที่กำหนด</p> <p>ในภาคผนวก ก) สำหรับหลักสูตรสาขาวิชาชีพต้องได้รับการรับรองหลักสูตรจากสภาหรือองค์กรวิชาชีพที่เกี่ยวข้องด้วย</p> <p>(หมายเหตุ : สำหรับหลักสูตรเก่าหรือหลักสูตรปรับปรุงที่ยังไม่ได้ดำเนินการตามกรอบมาตรฐานคุณวุฒิระดับอุดมศึกษาแห่งชาติก่อนปีการศึกษา 2555 ให้ยึดตามเกณฑ์มาตรฐานหลักสูตรระดับอุดมศึกษา พ.ศ. 2548)</p>	1. มาตรฐานหลักสูตรระดับอุดมศึกษา 2. กรอบมาตรฐานคุณวุฒิระดับอุดมศึกษาแห่งชาติ 3. หลักสูตรที่ได้รับการรับรองจากสภา 4. คณะกรรมการพัฒนาหลักสูตรทั้งภายในและภายนอก 5. ผลการประเมินตัวบ่งชี้ผลการดำเนินงานตามกรอบมาตรฐานคุณวุฒิระดับอุดมศึกษา(TQF)

ข้อ	เกณฑ์มาตรฐาน	แหล่งตรวจสอบ
4	มีคณะกรรมการรับผิดชอบควบคุมกำกับให้มีการดำเนินการได้ครบถ้วนทั้งข้อ 1 ข้อ 2 และข้อ 3 ข้างต้น ตลอดเวลาที่จัดการศึกษา และมีการประเมินหลักสูตรทุกหลักสูตรอย่างน้อยตามกรอบเวลาที่กำหนดในเกณฑ์มาตรฐานหลักสูตรฯ กรณีหลักสูตรที่ดำเนินงานตามกรอบมาตรฐานคุณวุฒิระดับอุดมศึกษาแห่งชาติ จะต้องควบคุมกำกับให้การดำเนินงานตามตัวบ่งชี้ในข้อ 3 ผ่านเกณฑ์การประเมิน 5 ข้อแรกและอย่างน้อยร้อยละ 80 ของตัวบ่งชี้ที่กำหนดในแต่ละปี ทุกหลักสูตร	1. มาตรฐานหลักสูตรระดับอุดมศึกษา 2. กรอบมาตรฐานคุณวุฒิระดับอุดมศึกษาแห่งชาติ 3. คำสั่งแต่งตั้งคณะกรรมการรับผิดชอบพิจารณาหลักสูตร/บริหารหลักสูตร 4. รายงานสรุปผลการดำเนินงานเกี่ยวกับหลักสูตร
5	มีคณะกรรมการรับผิดชอบควบคุมกำกับให้มีการดำเนินการได้ครบถ้วนทั้งข้อ 1 ข้อ 2 และข้อ 3 ข้างต้น ตลอดเวลาที่จัดการศึกษา และมีการพัฒนาหลักสูตรทุกหลักสูตรตามผลการประเมินในข้อ 4 กรณีหลักสูตรที่ดำเนินงานตามกรอบมาตรฐานคุณวุฒิระดับอุดมศึกษาแห่งชาติ จะต้องควบคุมกำกับให้การดำเนินงานตามตัวบ่งชี้ในข้อ 3 ผ่านเกณฑ์การประเมินครบ ทุกตัวบ่งชี้และทุกหลักสูตร	1. มาตรฐานหลักสูตรระดับอุดมศึกษา 2. กรอบมาตรฐานคุณวุฒิระดับอุดมศึกษาแห่งชาติ 3. คำสั่งแต่งตั้งคณะกรรมการรับผิดชอบพิจารณาหลักสูตร/บริหารหลักสูตร 4. รายงานสรุปผลการดำเนินงานเกี่ยวกับหลักสูตร

ตัวบ่งชี้ที่ 2.2 : อาจารย์ประจำที่มีคุณวุฒิปริญญาเอก

ชนิดของตัวบ่งชี้ : บัณฑิตนำเข้า

คำอธิบายตัวบ่งชี้ :

การศึกษาระดับอุดมศึกษาถือเป็นการศึกษาระดับสูงสุดที่ต้องการบุคลากรที่มีความรู้ความสามารถและความถนัดทางวิชาการ เพื่อปฏิบัติพันธกิจสำคัญของสถาบันในการผลิตบัณฑิตศึกษาวิจัยเพื่อการติดตามความก้าวหน้าทางวิชาการและการพัฒนาองค์ความรู้ ดังนั้น สถาบันจึงควรมีอาจารย์ที่มีระดับคุณวุฒิทางการศึกษาในสัดส่วนที่เหมาะสมกับพันธกิจหรือจุดเน้นของสถาบัน

เกณฑ์การประเมิน : สถาบันสามารถเลือกใช้เกณฑ์การประเมินจาก 2 แนวทางต่อไปนี้

- 1) แปลงค่าร้อยละของอาจารย์ประจำที่มีคุณวุฒิปริญญาเอกเป็นคะแนนระหว่าง 0 – 5 หรือ
- 2) แปลงค่าการเพิ่มขึ้นของค่าร้อยละของอาจารย์ประจำ ที่มีคุณวุฒิปริญญาเอกเปรียบเทียบกับปีที่ผ่านมาเป็นคะแนนระหว่าง 0 – 5

1. เกณฑ์เฉพาะสถาบันกลุ่ม ข และ ค2

1) ค่าร้อยละของอาจารย์ประจำที่มีคุณวุฒิปริญญาเอกที่กำหนดให้เป็นคะแนนเต็ม 5 = ร้อยละ 30 ขึ้นไป หรือ

2) ค่าการเพิ่มขึ้นของร้อยละของอาจารย์ประจำที่มีคุณวุฒิปริญญาเอกเปรียบเทียบกับปีที่ผ่านมา ที่กำหนดให้เป็นคะแนนเต็ม 5 = ร้อยละ 6 ขึ้นไป

2. เกณฑ์เฉพาะสถาบันกลุ่ม ค1 และ ง

1) ค่าร้อยละของอาจารย์ประจำที่มีคุณวุฒิปริญญาเอกที่กำหนดให้เป็นคะแนนเต็ม 5 = ร้อยละ 60 ขึ้นไป หรือ

2) ค่าการเพิ่มขึ้นของร้อยละของอาจารย์ประจำที่มีคุณวุฒิปริญญาเอกเปรียบเทียบกับปีที่ผ่านมา ที่กำหนดให้เป็นคะแนนเต็ม 5 = ร้อยละ 12 ขึ้นไป

สูตรการคำนวณ :

1. จำนวนค่าร้อยละของอาจารย์ประจำที่มีวุฒิปริญญาเอก

$$\text{ร้อยละของอาจารย์ประจำที่มีคุณวุฒิปริญญาเอก} = \frac{\text{จำนวนอาจารย์ประจำที่มีคุณวุฒิปริญญาเอก} \times 100}{\text{จำนวนอาจารย์ประจำทั้งหมด}}$$

2. แปลงค่าร้อยละที่คำนวณได้ในข้อ 1 เทียบกับคะแนนเต็ม 5

$$\text{คะแนนที่ได้} = \frac{\text{ร้อยละของอาจารย์ประจำที่มีคุณวุฒิปริญญาเอก}}{\text{ร้อยละของอาจารย์ประจำที่มีคุณวุฒิปริญญาเอกที่กำหนดให้เป็นคะแนนเต็ม 5}} \times 5$$

หรือ

1. ค่าการเพิ่มขึ้นของร้อยละของอาจารย์ประจำที่มีคุณวุฒิปริญญาเอกเปรียบเทียบกับปีที่ผ่านมา = ร้อยละของอาจารย์ประจำที่มีคุณวุฒิปริญญาเอกในปีที่ประเมิน ลบด้วย ร้อยละของอาจารย์ประจำที่มีคุณวุฒิปริญญาเอกในปีก่อนหน้าปีที่ประเมิน

2. แปลงค่าการเพิ่มขึ้นของร้อยละของอาจารย์ประจำที่มีคุณวุฒิปริญญาเอกเปรียบเทียบกับปีที่ผ่านมา ที่คำนวณได้ในข้อ 1 เทียบกับคะแนนเต็ม 5
คะแนนที่ได้

$$= \frac{\text{ค่าการเพิ่มขึ้นของร้อยละของอาจารย์ประจำที่มีคุณวุฒิปริญญาเอกเปรียบเทียบกับปีที่ผ่านมา} \times 5}{\text{ค่าการเพิ่มขึ้นของร้อยละของอาจารย์ประจำที่มีคุณวุฒิปริญญาเอกเปรียบเทียบกับปีที่ผ่านมาที่กำหนดให้เป็นคะแนนเต็ม 5}}$$

หมายเหตุ :

1. คุณวุฒิปริญญาเอก พิจารณาจากระดับคุณวุฒิที่ได้รับหรือเทียบเท่าตามหลักเกณฑ์การพิจารณาคุณวุฒิของกระทรวงศึกษาธิการ กรณีที่มีการปรับวุฒิการศึกษาให้มีหลักฐานการสำเร็จการศึกษาภายในรอบปีการศึกษานั้น ทั้งนี้ อาจใช้คุณวุฒิอื่นแทนคุณวุฒิปริญญาเอกได้สำหรับกรณีที่บางสาขาวิชาชีพ มีคุณวุฒิอื่นที่เหมาะสมกว่า ทั้งนี้ ต้องได้รับความเห็นชอบจากคณะกรรมการการอุดมศึกษา
2. การนับจำนวนอาจารย์ประจำ ให้นับตามปีการศึกษาและนับทั้งที่ปฏิบัติงานจริงและลาศึกษาต่อ
3. คณะสามารถเลือกประเมินตามเกณฑ์การประเมินแนวทางใดแนวทางหนึ่งก็ได้ ไม่จำเป็นต้องเลือกเหมือนกับสถาบัน

แนวปฏิบัติ

แหล่งตรวจสอบ

- 1.เอกสารรายชื่ออาจารย์ที่มีคุณวุฒิปริญญาเอกแยกตามคณะ
- 2.เอกสารจำนวนอาจารย์ทั้งหมด

ตัวบ่งชี้ที่ 2.3 : อาจารย์ประจำที่ดำรงตำแหน่งทางวิชาการ

ชนิดของตัวบ่งชี้ : ปัจจัยนำเข้า

คำอธิบายตัวบ่งชี้ :

สถาบันอุดมศึกษาถือเป็นขุมปัญญาของประเทศ และมีความรับผิดชอบที่จะต้องส่งเสริมให้อาจารย์ในสถาบันทำการศึกษาวิจัยเพื่อแสวงหาและพัฒนาองค์ความรู้ในศาสตร์สาขาวิชาต่างๆ อย่างต่อเนื่อง เพื่อนำไปใช้ในการเรียนการสอน รวมทั้งการแก้ไขปัญหาและพัฒนาประเทศการดำรงตำแหน่งทางวิชาการเป็นสิ่งสะท้อนการปฏิบัติงานดังกล่าวของอาจารย์ตามพันธกิจของสถาบัน

เกณฑ์การประเมิน : สถาบันสามารถเลือกใช้เกณฑ์การประเมินจาก 2 แนวทางต่อไปนี้

1) แปลงค่าร้อยละของอาจารย์ประจำที่ดำรงตำแหน่งทางวิชาการเป็นคะแนนระหว่าง 0 – 5 หรือ

2) แปลงค่าการเพิ่มขึ้นของค่าร้อยละของอาจารย์ประจำที่ดำรงตำแหน่งทางวิชาการเปรียบเทียบกับปีที่ผ่านมาเป็นคะแนนระหว่าง 0 – 5

1. เกณฑ์เฉพาะสถาบันกลุ่ม ข และ ค2

1) ค่าร้อยละของอาจารย์ประจำที่ดำรงตำแหน่งผู้ช่วยศาสตราจารย์ รองศาสตราจารย์

และศาสตราจารย์รวมกัน ที่กำหนดให้เป็นคะแนนเต็ม 5 = ร้อยละ 60 ขึ้นไป หรือ

2) ค่าการเพิ่มขึ้นของร้อยละของอาจารย์ประจำที่ดำรงตำแหน่งผู้ช่วยศาสตราจารย์ รองศาสตราจารย์ และศาสตราจารย์รวมกัน เปรียบเทียบกับปีที่ผ่านมา ที่กำหนดให้เป็นคะแนนเต็ม 5 = ร้อยละ 12 ขึ้นไป

2. เกณฑ์เฉพาะสถาบันกลุ่ม ค1 และ ง

1) ค่าร้อยละของอาจารย์ประจำที่ดำรงตำแหน่งรองศาสตราจารย์และศาสตราจารย์รวมกัน ที่กำหนดให้เป็นคะแนนเต็ม 5 = ร้อยละ 30 ขึ้นไป หรือ

2) ค่าการเพิ่มขึ้นของร้อยละของอาจารย์ประจำที่ดำรงตำแหน่งรองศาสตราจารย์ และศาสตราจารย์รวมกัน เปรียบเทียบกับปีที่ผ่านมา ที่กำหนดให้เป็นคะแนนเต็ม 5 = ร้อยละ 6 ขึ้นไป

สูตรการคำนวณ :

1. คำนวณค่าร้อยละของอาจารย์ประจำที่ดำรงตำแหน่งทางวิชาการ
ร้อยละของอาจารย์ประจำที่ดำรงตำแหน่งทางวิชาการ

$$= \frac{\text{จำนวนอาจารย์ประจำที่ดำรงตำแหน่งทางวิชาการ} \times 100}{\text{จำนวนอาจารย์ประจำทั้งหมด}}$$

2. แปลงค่าร้อยละที่คำนวณได้ในข้อ 1 เทียบกับคะแนนเต็ม 5

$$\text{คะแนนที่ได้} = \frac{\text{ร้อยละของอาจารย์ประจำที่ดำรงตำแหน่งทางวิชาการ}}{\text{ร้อยละของอาจารย์ประจำที่ดำรงตำแหน่งทางวิชาการที่กำหนดให้เป็นคะแนนเต็ม 5}} \times 5$$

หรือ

1. ค่าการเพิ่มขึ้นของร้อยละของอาจารย์ประจำที่ดำรงตำแหน่งทางวิชาการเปรียบเทียบกับปีที่ผ่านมา = ร้อยละของอาจารย์ประจำที่ดำรงตำแหน่งทางวิชาการในปีที่ประเมิน ลบด้วย ร้อยละของอาจารย์ประจำที่ดำรงตำแหน่งทางวิชาการในปีก่อนหน้าปีที่ประเมิน

2. แปลงค่าการเพิ่มขึ้นของร้อยละของอาจารย์ประจำที่ดำรงตำแหน่งทางวิชาการเปรียบเทียบกับปีที่ผ่านมา ที่คำนวณได้ในข้อ 1 เทียบกับคะแนนเต็ม 5 คะแนนที่ได้

$$= \frac{\text{ค่าการเพิ่มขึ้นของร้อยละของอาจารย์ประจำที่ดำรงตำแหน่งทางวิชาการเปรียบเทียบกับปีที่ผ่านมา}}{\text{ค่าการเพิ่มขึ้นของร้อยละของอาจารย์ประจำที่ดำรงตำแหน่งทางวิชาการเปรียบเทียบกับปีที่ผ่านมาที่กำหนดให้เป็นคะแนนเต็ม 5}} \times 5$$

หมายเหตุ :

1. การนับจำนวนอาจารย์ประจำ ให้นับตามปีการศึกษาและนับทั้งที่ปฏิบัติงานจริงและลาศึกษาต่อ
2. คณะสามารถเลือกประเมินตามเกณฑ์การประเมินแนวทางใดแนวทางหนึ่งก็ได้ ไม่จำเป็นต้องเลือกเหมือนกับสถาบัน

แนวปฏิบัติ

แหล่งตรวจสอบ

- 1.เอกสารรายชื่ออาจารย์ที่ดำรงตำแหน่งทางวิชาการแยกตามคณะ
- 2.เอกสารจำนวนอาจารย์ที่ดำรงตำแหน่งทางวิชาการทั้งหมด

ตัวบ่งชี้ที่ 2.4 : ระบบการพัฒนาคณาจารย์และบุคลากรสายสนับสนุน

ชนิดของตัวบ่งชี้ : กระบวนการ

คำอธิบายตัวบ่งชี้ :

การจัดการเรียนการสอน โดยเน้นผู้เรียนเป็นสำคัญ จำเป็นต้องมีการบริหารและพัฒนา คณาจารย์อย่างเหมาะสมทั้งในด้านเทคนิคการสอน การประเมินผลการเรียนรู้ และการใช้สื่อการสอนที่ทันสมัย รวมทั้งมีการปรับกระบวนการเรียนการสอนโดยใช้ผลการเรียนรู้และข้อมูลจากความคิดเห็นของผู้เรียน นอกจากนี้ ยังจำเป็นต้องมีบุคลากรสายสนับสนุนที่มีคุณภาพสอดคล้องกับพันธกิจและเป้าหมายของสถาบัน

เกณฑ์มาตรฐาน :

1. มีแผนการบริหารและการพัฒนาคณาจารย์ทั้งด้านวิชาการ เทคนิคการสอนและการวัดผล และมีแผนการบริหารและพัฒนาบุคลากรสายสนับสนุนที่มีการวิเคราะห์ข้อมูลเชิงประจักษ์
2. มีการบริหารและการพัฒนาคณาจารย์และบุคลากรสายสนับสนุนให้เป็นไปตามแผนที่กำหนด
3. มีสวัสดิการเสริมสร้างสุขภาพที่ดี และสร้างขวัญและกำลังใจให้คณาจารย์และบุคลากรสายสนับสนุนสามารถทำงานได้อย่างมีประสิทธิภาพ
4. มีระบบการติดตามให้คณาจารย์และบุคลากรสายสนับสนุนนำความรู้และทักษะที่ได้จากการพัฒนามาใช้ในการจัดการเรียนการสอนและการวัดผลการเรียนรู้ของนักศึกษา ตลอดจนการปฏิบัติงานที่เกี่ยวข้อง
5. มีการให้ความรู้ด้านจรรยาบรรณอาจารย์และบุคลากรสายสนับสนุน และดูแลควบคุมให้คณาจารย์และบุคลากรสายสนับสนุนถือปฏิบัติ
6. มีการประเมินผลความสำเร็จของแผนการบริหารและการพัฒนาคณาจารย์และบุคลากรสายสนับสนุน
7. มีการนำผลการประเมินไปปรับปรุงแผนหรือปรับปรุงการบริหารและการพัฒนาคณาจารย์และบุคลากรสายสนับสนุน

หมายเหตุ :

หลักฐานสำหรับการประเมินในเกณฑ์มาตรฐานข้อที่ 3 เช่น ผลการประเมิน หรือผลการสำรวจความพึงพอใจของคณาจารย์และบุคลากร ด้านสวัสดิการ การเสริมสร้างสุขภาพที่ดี และการสร้างขวัญและกำลังใจ หรือหลักฐานเชิงประจักษ์อื่นๆ ที่เชื่อมโยงให้เห็นการทำงานได้ดีขึ้น

เกณฑ์การประเมิน :

คะแนน 1	คะแนน 2	คะแนน 3	คะแนน 4	คะแนน 5
มีการดำเนินการ	มีการดำเนินการ	มีการดำเนินการ	มีการดำเนินการ	มีการดำเนินการ
1 ข้อ	2 ข้อ	3 หรือ 4 ข้อ	5 หรือ 6 ข้อ	7 ข้อ

แนวปฏิบัติ

ข้อ	เกณฑ์มาตรฐาน	แหล่งตรวจสอบ
1	มีแผนการบริหารและการพัฒนาคณาจารย์ทั้งด้านวิชาการ เทคนิคการสอนและการวัดผลและมีแผนการบริหารและ พัฒนาบุคลากรสายสนับสนุนที่มีการวิเคราะห์ข้อมูลเชิง ประจักษ์	1.แผนพัฒนาบุคลากรทั้งสาย วิชาการและสายสนับสนุน 2.แบบสำรวจความต้องการ อบรมของบุคลากรสายวิชาการ และสายสนับสนุน 3.รายงานผลการสำรวจความ ต้องการ 4.กรอบอัตรากำลัง 5.คำสั่งเดินทางไปราชการ 6.โครงการอบรม/สัมมนา
2	มีการบริหารและการพัฒนาคณาจารย์และบุคลากรสาย สนับสนุนให้เป็นไปตามแผนที่กำหนด	1.ระเบียบ/แนวปฏิบัติการสรร หาบุคลากร 2.ประกาศมหาวิทยาลัย เรื่องรับ สมัครบุคคลเพื่อสรรหาและ เลือกสรรประเภทต่าง ๆ 3.โครงสร้างการแบ่งส่วน ราชการและการจัดทำกรอบ อัตรากำลัง 4.แบบประเมินผลการ ปฏิบัติงานของบุคลากรสาย วิชาการและสายสนับสนุน 5.แผนพัฒนาบุคลากรทั้งสาย วิชาการและสายสนับสนุน 6.โครงการอบรม/ประชุม/ สัมมนา

ข้อ	เกณฑ์มาตรฐาน	แหล่งตรวจสอบ
3	มีสวัสดิการเสริมสร้างสุขภาพที่ดี และสร้างขวัญและกำลังใจให้คณาจารย์และบุคลากรสายสนับสนุนสามารถทำงานได้อย่างมีประสิทธิภาพ	1.ระเบียบสวัสดิการ มหาวิทยาลัยราชภัฏสงขลา 2.ผลการพิจารณาความดีความชอบทั้งสายวิชาการและสายสนับสนุน 3.การสรรหาคนดีศรีราชภัฏ 4.การเลื่อนขั้นเงินเดือน 5.การจัดสรรเงินรางวัล 6.สารประชาสัมพันธ์ 7.โครงการตรวจสุขภาพประจำปี 8.สถานที่ออกกำลังกาย
4	มีระบบการติดตามให้คณาจารย์และบุคลากรสายสนับสนุนนำความรู้และทักษะที่ได้จากการพัฒนาไปใช้ในการจัดการเรียนการสอนและการวัดผลการเรียนรู้ของนักศึกษา ตลอดจนการปฏิบัติงานที่เกี่ยวข้อง	1.คำสั่งเดินทางไปราชการ 2.รายงานสรุปผลการดำเนินงานโครงการอบรม/สัมมนา 3.คณะกรรมการกำกับติดตาม 4.สรุปการนำการจัดการความรู้มาใช้ในการจัดการเรียนการสอน
5	มีการให้ความรู้ด้านจรรยาบรรณอาจารย์และบุคลากรสายสนับสนุน และดูแลควบคุมให้คณาจารย์และบุคลากรสายสนับสนุนถือปฏิบัติ	1.คำสั่งแต่งตั้งคณะกรรมการเกี่ยวกับจรรยาบรรณวิชาชีพ 2.ข้อบังคับว่าด้วยจรรยาบรรณวิชาชีพ 3.พระราชบัญญัติระเบียบข้าราชการพลเรือนในสถาบันอุดมศึกษา

ข้อ	เกณฑ์มาตรฐาน	แหล่งตรวจสอบ
6	มีการประเมินผลความสำเร็จของแผนการบริหารและการพัฒนาคณาจารย์และบุคลากรสายสนับสนุน	1.แผนกลยุทธ์ 2.แผนปฏิบัติการประจำปี 3.แผนพัฒนาบุคลากร 4.สรุปรายงานผลการประเมินความสำเร็จของแผน 5.สรุปรายงานการประชุม
7	มีการนำผลการประเมินไปปรับปรุงแผนหรือปรับปรุงการบริหารและการพัฒนาคณาจารย์และบุคลากรสายสนับสนุน	1.สรุปรายงานการประชุม 2.สรุปรายงานการดำเนินงานโครงการ 3.แผนพัฒนาบุคลากรที่ได้ปรับปรุงแล้ว

ตัวบ่งชี้ที่ 2.5 : ห้องสมุด อุปกรณ์การศึกษา และสภาพแวดล้อมการเรียนรู้

ชนิดของตัวบ่งชี้ : ปัจจัยนำเข้า

คำอธิบายตัวบ่งชี้ :

นอกเหนือจากการเรียนการสอน สถาบันอุดมศึกษาควรจัดบริการด้านกายภาพอย่างครบถ้วน โดยเฉพาะในเรื่องการบริการสิ่งอำนวยความสะดวกที่เอื้อต่อการเรียน เช่น สื่อ เทคโนโลยี เพื่อการศึกษา ห้องสมุดและแหล่งการเรียนรู้อื่นๆ การบริการด้านงานทะเบียน การบริการ นักศึกษานานาชาติ เป็นต้น นอกจากนี้ ยังจำเป็นต้องมีสภาพแวดล้อมและการบริการด้านกายภาพที่ส่งเสริมคุณภาพชีวิตของนักศึกษา เช่น สิ่งแวดล้อมในสถาบัน หอพักนักศึกษา ห้องเรียน สถานที่ออกกำลังกาย บริการอนามัย การจัดจำหน่ายอาหาร เป็นต้น

เกณฑ์มาตรฐาน :

1. มีการจัดการหรือจัดบริการเพื่อให้นักศึกษามีเครื่องคอมพิวเตอร์ใช้ในอัตราไม่สูงกว่า 8 FTES ต่อเครื่อง
2. มีบริการห้องสมุดและแหล่งเรียนรู้อื่นๆ ผ่านระบบเครือข่ายคอมพิวเตอร์ และมีการฝึกอบรมการใช้งานแก่นักศึกษาทุกปีการศึกษา

3. มีบริการด้านกายภาพที่เหมาะสมต่อการจัดการเรียนการสอนและการพัฒนานักศึกษา อย่างน้อยในด้านห้องเรียน ห้องปฏิบัติการ อุปกรณ์การศึกษา และจุดเชื่อมต่ออินเทอร์เน็ตในระบบ ไร้สาย

4. มีบริการสิ่งอำนวยความสะดวกที่จำเป็นอื่นๆ อย่างน้อยในด้านงานทะเบียนนักศึกษาผ่านระบบเครือข่ายคอมพิวเตอร์ การบริการอนามัยและการรักษาพยาบาล การจัดการหรือจัดบริการด้านอาหาร และสนามกีฬา

5. มีระบบสาธารณูปโภคและรักษาความปลอดภัยของอาคารตลอดจนบริเวณโดยรอบ อย่างน้อยในเรื่องประปา ไฟฟ้า ระบบกำจัดของเสีย การจัดการขยะ รวมทั้งมีระบบและอุปกรณ์ ป้องกันอัคคีภัยในบริเวณอาคารต่าง ๆ โดยเป็นไปตามกฎหมายที่เกี่ยวข้อง

6. มีผลการประเมินคุณภาพของบริการในข้อ 2 – 5 ทุกข้อไม่ต่ำกว่า 3.51 จากคะแนนเต็ม 5

7. มีการนำผลการประเมินคุณภาพในข้อ 6 มาใช้เป็นข้อมูลในการพัฒนาการจัดบริการด้าน กายภาพที่สนองความต้องการของผู้รับบริการ

หมายเหตุ :

1. ในเกณฑ์มาตรฐานข้อ 1 ให้นำรวม notebook และ mobile device ต่างๆ ของนักศึกษาที่มีการลงทะเบียนการใช้ wifi กับสถาบันด้วย

2. การคิดจำนวน FTES ให้นำจำนวน FTES ของแต่ละระดับการศึกษารวมเข้าด้วยกัน โดยไม่ต้องเทียบเป็น FTES ของระดับปริญญาตรี

เกณฑ์การประเมิน :

คะแนน 1	คะแนน 2	คะแนน 3	คะแนน 4	คะแนน 5
มีการดำเนินการ 1 ข้อ	มีการดำเนินการ 2 หรือ 3 ข้อ	มีการดำเนินการ 4 หรือ 5 ข้อ	มีการดำเนินการ 6 ข้อ	มีการดำเนินการ 7 ข้อ

แนวปฏิบัติ

ข้อ	เกณฑ์มาตรฐาน	แหล่งตรวจสอบ
1	มีการจัดการหรือจัดบริการเพื่อให้นักศึกษามีเครื่องคอมพิวเตอร์ใช้ในอัตราไม่สูงกว่า 8 FTES ต่อเครื่อง	1.จำนวนเครื่องคอมพิวเตอร์ 2.จำนวนนักศึกษาทั้งหมด
2	มีบริการห้องสมุดและแหล่งเรียนรู้อื่นๆ ผ่านระบบเครือข่ายคอมพิวเตอร์ และมีการฝึกอบรมการใช้งานแก่นักศึกษาทุกปีการศึกษา	1.ตารางการให้บริการของห้องสมุดและแหล่งเรียนรู้ 2.แผ่นพับประชาสัมพันธ์ห้องสมุดและแหล่งเรียนรู้ 3.เว็บไซต์ห้องสมุด 4.โครงการฝึกอบรม
3	มีบริการด้านกายภาพที่เหมาะสมต่อการจัดการเรียนการสอนและการพัฒนานักศึกษาอย่างน้อยในด้านห้องเรียน ห้องปฏิบัติการ อุปกรณ์การศึกษา และจุดเชื่อมต่ออินเทอร์เน็ตในระบบไร้สาย	1.รายชื่ออุปกรณ์/ครุภัณฑ์ 2.ห้องปฏิบัติการต่าง ๆ
4	มีบริการสิ่งอำนวยความสะดวกที่จำเป็นอื่นๆ อย่างน้อยในด้านงานทะเบียนนักศึกษาผ่านระบบเครือข่ายคอมพิวเตอร์ การบริการอนามัยและการรักษาพยาบาล การจัดการหรือจัดบริการด้านอาหารและสนามกีฬา	1.โครงการตรวจสอบสุขภาพนักศึกษา 2.โครงการด้านสุขอนามัยของโรงอาหาร 3.โครงการแข่งขันกีฬา 4.ระบบลงทะเบียน/ประเมินอาจารย์/คูผลการเรียนออนไลน์
5	มีระบบสาธารณูปโภคและรักษาความปลอดภัยของอาคารตลอดจนบริเวณโดยรอบ อย่างน้อยในเรื่องประปา ไฟฟ้า ระบบกำจัดของเสีย การจัดการขยะ รวมทั้งมีระบบและอุปกรณ์ป้องกันอัคคีภัยในบริเวณอาคารต่าง ๆ โดยเป็นไปตามกฎหมายที่เกี่ยวข้อง	1.มาตรฐานระบบสาธารณูปโภคและระบบความปลอดภัยของอาคาร

ข้อ	เกณฑ์มาตรฐาน	แหล่งตรวจสอบ
6	มีผลการประเมินคุณภาพของบริการในข้อ 2 – 5 ทุกข้อไม่ต่ำกว่า 3.51 จากคะแนนเต็ม 5	1.แบบประเมินคุณภาพของบริการ 2.รายงานสรุปผลการดำเนินงาน
7	มีการนำผลการประเมินคุณภาพในข้อ 6 มาใช้เป็นข้อมูลในการพัฒนาการจัดบริการด้านกายภาพที่สนองความต้องการของผู้รับบริการ	1.สรุปรายงานผลประชุม 2.รายงานสรุปผลการดำเนินงาน

ตัวบ่งชี้ที่ 2.6 : ระบบและกลไกการจัดการเรียนการสอน

ชนิดของตัวบ่งชี้ : กระบวนการ

คำอธิบายตัวบ่งชี้ :

กระบวนการจัดการเรียนการสอนต้องเป็นไปตามแนวทางที่กำหนดในพระราชบัญญัติการศึกษาแห่งชาติ พ.ศ. 2542 แก้ไขเพิ่มเติม (ฉบับที่ 2) พ.ศ. 2545 ที่เน้นผู้เรียนเป็นสำคัญ มีการจัดรูปแบบการจัดการเรียนการสอนที่เหมาะสมและยืดหยุ่น โดยการมีส่วนร่วมจากบุคคลสถาบันหรือชุมชนภายนอก มีการจัดกระบวนการเรียนรู้ที่คำนึงถึงความแตกต่างเฉพาะตัวของนักศึกษาซึ่งเป็นเรื่องที่สำคัญมากต่อความสนใจใฝ่รู้และต่อศักยภาพในการแสวงหาความรู้ของนักศึกษา เช่น การเปิดโอกาสให้นักศึกษาได้ค้นคว้าวิจัยโดยอิสระในรูปโครงการวิจัยส่วนบุคคล การจัดให้มีชั่วโมงเรียนในภาคปฏิบัติ ในห้องปฏิบัติการ รวมทั้งมีการฝึกประสบการณ์ภาคสนามอย่างพอเพียง มีการจัดสัมมนา จัดประชุมเชิงปฏิบัติการ จัดทำโครงการ มีการเรียนการสอนทางเครือข่ายคอมพิวเตอร์ (Internet) และมีห้องสมุดและระบบสืบค้นข้อมูลอิเล็กทรอนิกส์ที่เพียงพอสำหรับการศึกษาค้นคว้าเพิ่มเติมได้ด้วยตนเอง

เกณฑ์มาตรฐาน :

1. มีระบบและกลไกการประกันคุณภาพการจัดการเรียนการสอนที่เน้นผู้เรียนเป็นสำคัญทุกหลักสูตร
2. ทุกราชวิชาของทุกหลักสูตร มีรายละเอียดของรายวิชาและของประสบการณ์ภาคสนาม (ถ้ามี) ก่อนการเปิดสอนในแต่ละภาคการศึกษา ตามที่กำหนดในกรอบมาตรฐานคุณวุฒิระดับอุดมศึกษาแห่งชาติ
3. ทุกหลักสูตรมีรายวิชาที่ส่งเสริมทักษะการเรียนรู้ด้วยตนเอง และการให้ผู้เรียนได้เรียนรู้จากการปฏิบัติทั้งในและนอกห้องเรียนหรือจากการทำวิจัย

4. มีการให้ผู้มีประสบการณ์ทางวิชาการหรือวิชาชีพจากหน่วยงานหรือชุมชนภายนอกเข้ามามีส่วนร่วมในกระบวนการเรียนการสอนทุกหลักสูตร

5. มีการจัดการเรียนรู้ที่พัฒนาจากการวิจัย หรือจากกระบวนการจัดการความรู้เพื่อพัฒนาการเรียนการสอน

6. มีการประเมินความพึงพอใจของผู้เรียนที่มีต่อคุณภาพการจัดการเรียนการสอนและสิ่งสนับสนุนการเรียนรู้ทุกรายวิชา ทุกภาคการศึกษา โดยผลการประเมินความพึงพอใจแต่ละรายวิชาต้องไม่ต่ำกว่า 3.51 จากคะแนนเต็ม 5

7. มีการพัฒนาหรือปรับปรุงการจัดการเรียนการสอน กลยุทธ์การสอน หรือการประเมินผลการเรียนรู้ ทุกรายวิชา ตามผลการประเมินรายวิชา

หมายเหตุ :

1. มหาวิทยาลัยหรือคณะจะต้องประเมินความพึงพอใจของผู้เรียนที่มีต่อคุณภาพการเรียนการสอนและสิ่งสนับสนุนการเรียนรู้ทุกรายวิชา ทุกภาคการศึกษา ยกเว้น รายวิชาที่ไม่มีการเรียนการสอนในชั้นเรียนหรือในห้องปฏิบัติการ เช่น การฝึกงาน สหกิจศึกษา การค้นคว้าอิสระ วิชาโครงการ สารนิพนธ์ และวิทยานิพนธ์ เป็นต้น

2. งานวิจัยเพื่อพัฒนาการเรียนการสอนตามเกณฑ์ข้อ 5 หมายถึง งานวิจัยของผู้สอนของสถาบันที่ได้พัฒนาขึ้น และนำไปใช้ในการพัฒนาวิธีการสอน

เกณฑ์การประเมิน :

คะแนน 1	คะแนน 2	คะแนน 3	คะแนน 4	คะแนน 5
มีการดำเนินการ 1 ข้อ	มีการดำเนินการ 2 หรือ 3 ข้อ	มีการดำเนินการ 4 หรือ 5 ข้อ	มีการดำเนินการ 6 ข้อ	มีการดำเนินการ 7 ข้อ

แนวปฏิบัติ

ข้อ	เกณฑ์มาตรฐาน	แหล่งตรวจสอบ
1	มีระบบและกลไกการประกันคุณภาพการจัดการเรียนการสอนที่เน้นผู้เรียนเป็นสำคัญทุกหลักสูตร	1.แนวการสอน 2.เอกสารประกอบการเรียนการสอน 3.โครงการศึกษาดูงาน 4.โครงการฝึกประสบการณ์วิชาชีพ
2	ทุกรายวิชาของทุกหลักสูตร มีรายละเอียดของรายวิชาและของประสบการณ์ภาคสนาม(ถ้ามี) ก่อนการเปิดสอนในแต่ละภาคการศึกษา ตามที่กำหนดในกรอบมาตรฐานคุณวุฒิ	1.กรอบมาตรฐานคุณวุฒิระดับอุดมศึกษาแห่งชาติ 2.แนวการสอน

ข้อ	เกณฑ์มาตรฐาน	แหล่งตรวจสอบ
	ระดับอุดมศึกษาแห่งชาติ	3.สื่อการเรียนการสอน 4.แบบทดสอบก่อนเรียน-หลังเรียน 5.รายงานการประเมินผลการสอน อาจารย์
3	ทุกหลักสูตรมีรายวิชาที่ส่งเสริมทักษะการเรียนรู้ด้วยตนเอง และ การให้ผู้เรียนได้เรียนรู้จากการปฏิบัติทั้งในและนอกห้องเรียน หรือจากการทำวิจัย	1.แนวการสอน 2.เอกสารประกอบการเรียนการสอน 3.โครงการศึกษาคูงาน 4.โครงการฝึกประสบการณ์วิชาชีพ
4	มีการให้ผู้มีประสบการณ์ทางวิชาการหรือวิชาชีพจากหน่วยงาน หรือชุมชนภายนอกเข้ามามีส่วนร่วมในกระบวนการเรียนการ สอนทุกหลักสูตร	1.แนวการสอน 2.เอกสารประกอบการเรียนการสอน 3.โครงการศึกษาคูงาน 4.โครงการฝึกประสบการณ์ วิชาชีพ 5.คำสั่งแต่งตั้งอาจารย์พิเศษ 6.หนังสือเชิญอาจารย์พิเศษ/วิทยากร
5	มีการจัดการเรียนรู้ที่พัฒนาจากการวิจัย หรือจากกระบวนการ จัดการความรู้เพื่อพัฒนาการเรียนการสอน	1.งานวิจัยในชั้นเรียน 2.ระเบียบมหาวิทยาลัยราชภัฏ สงขลาว่าด้วย กองทุนวิจัย 3.โครงการอบรม/สัมมนาเกี่ยวกับ งานวิจัยด้านการเรียนการสอน 4.โครงการเสนอผลงานวิจัย
6	มีการประเมินความพึงพอใจของผู้เรียนที่มีต่อคุณภาพการจัดการ เรียนการสอนและสิ่งสนับสนุนการเรียนรู้ทุกรายวิชา ทุกภาค การศึกษา โดยผลการประเมินความพึงพอใจแต่ละรายวิชาต้อง ไม่ต่ำกว่า 3.51 จากคะแนนเต็ม 5	1.แบบสำรวจความพึงพอใจของ ผู้เรียนที่มีต่อคุณภาพการจัดการเรียน การสอนและสิ่งสนับสนุนการเรียนรู้ 2.สรุปผลการสำรวจความพึงพอใจ ฯ 3.สรุปผลรายงานการประชุม

ข้อ	เกณฑ์มาตรฐาน	แหล่งตรวจสอบ
7	มีการพัฒนาหรือปรับปรุงการจัดการเรียนการสอน กลยุทธ์การสอน หรือการประเมินผลการเรียนรู้ ทุกรายวิชา ตามผลการประเมินรายวิชา	1.คำสั่งแต่งตั้งคณะกรรมการ รับผิดชอบหลักสูตร 2.สรุปผลรายงานการประชุม 3.แนวการสอนที่ปรับปรุงแล้ว

ตัวบ่งชี้ที่ 2.7 : ระบบและกลไกการพัฒนาสัมฤทธิ์ผลการเรียนตามคุณลักษณะของบัณฑิต

ชนิดของตัวบ่งชี้ : กระบวนการ

คำอธิบายตัวบ่งชี้ :

คุณลักษณะของบัณฑิต หมายถึง คุณสมบัติที่พึงประสงค์ซึ่งผู้สำเร็จการศึกษา ระดับอุดมศึกษาพึงมี ประกอบด้วย 2 ส่วน คือ คุณลักษณะของบัณฑิตตามกรอบมาตรฐานคุณวุฒิ แห่งชาติของแต่ละหลักสูตร และคุณลักษณะของบัณฑิตตามความต้องการของผู้ใช้บัณฑิต คุณลักษณะตามกรอบมาตรฐานคุณวุฒิแห่งชาติมี 5 ด้าน ได้แก่ ด้านคุณธรรม จริยธรรม ด้านความรู้ ด้านทักษะทางปัญญา ด้านทักษะความสัมพันธ์ระหว่างบุคคลและความรับผิดชอบ ด้านทักษะการวิเคราะห์เชิงตัวเลข การสื่อสารและการใช้เทคโนโลยีสารสนเทศ ส่วนคุณลักษณะบัณฑิตตามความต้องการของผู้ใช้บัณฑิต อาจมีความแตกต่างกันตามลักษณะอาชีพหรือบริบทของผู้ใช้ และอาจปรากฏในกรอบมาตรฐานคุณวุฒิแห่งชาติ หรือที่มีลักษณะเพิ่มเติมจากกรอบมาตรฐานคุณวุฒิ เช่น การบริหารจัดการ การเป็นผู้ใฝ่รู้ใฝ่เรียน การก้าวทันวิทยาการ ความสามารถในการประยุกต์ความรู้ กับการปฏิบัติงานจริง สำหรับผู้สำเร็จการศึกษาระดับบัณฑิตศึกษา หรือผู้สำเร็จการศึกษาใน หลักสูตรที่เน้นการวิจัย ควรมีคุณลักษณะเพิ่มเติมด้านความเป็นนักวิชาการ การเป็นผู้นำทางความคิด โดยเฉพาะความสามารถด้านการคิดเชิงวิพากษ์ และการนำเสนอผลงาน

เกณฑ์มาตรฐานทั่วไป :

1. มีการสำรวจคุณลักษณะของบัณฑิตที่พึงประสงค์ตามความต้องการของผู้ใช้บัณฑิตอย่างน้อยสำหรับทุกหลักสูตรระดับปริญญาตรี ทุกรอบระยะเวลาตามแผนกำหนดการศึกษาของหลักสูตร
2. มีการนำผลจากข้อ 1 มาใช้ในการปรับปรุงหลักสูตร การจัดการเรียนการสอน การวัดผล การศึกษาและสัมฤทธิ์ผลทางการเรียนที่ส่งเสริมทักษะอาชีพและคุณลักษณะของบัณฑิตที่พึงประสงค์ตามความต้องการของผู้ใช้บัณฑิต
3. มีการส่งเสริมสนับสนุนทรัพยากรทั้งด้านบุคลากร เทคโนโลยีสารสนเทศ และงบประมาณที่เอื้อต่อการพัฒนาคุณลักษณะของบัณฑิต

4. มีระบบและกลไกการส่งเสริมให้นักศึกษาระดับปริญญาตรีและบัณฑิตศึกษาเข้าร่วมกิจกรรมการประชุมวิชาการหรือนำเสนอผลงานทางวิชาการในที่ประชุมระหว่างสถาบัน หรือที่ประชุมระดับชาติหรือนานาชาติของบัณฑิต

5. มีกิจกรรมเสริมสร้างคุณธรรมจริยธรรมให้แก่ศึกษาระดับปริญญาตรีและบัณฑิตศึกษาที่จัดโดยสถาบัน

เกณฑ์มาตรฐานเพิ่มเติมเฉพาะกลุ่ม :

6. มีระบบและกลไกสนับสนุนการประยุกต์ใช้ผลงานจากวิทยานิพนธ์ของนักศึกษาระดับบัณฑิตศึกษา และมีการรับรองการใช้ประโยชน์จริงจากหน่วยงานภาครัฐ หรือเอกชน หรือหน่วยงานวิชาชีพ(เฉพาะกลุ่ม ค 1)

7. มีการพัฒนาทักษะนักศึกษาในการจัดทำบทความจากวิทยานิพนธ์และมีการนำไปตีพิมพ์เผยแพร่ในวารสารระดับนานาชาติ (เฉพาะกลุ่ม ง)

เกณฑ์การประเมิน :

1. เกณฑ์ทั่วไป

คะแนน 1	คะแนน 2	คะแนน 3	คะแนน 4	คะแนน 5
มีการดำเนินการ 1 ข้อ	มีการดำเนินการ 2 ข้อ	มีการดำเนินการ 3 ข้อ	มีการดำเนินการ 4 ข้อ	มีการดำเนินการ 5 ข้อ

2. เกณฑ์เฉพาะสถาบันกลุ่ม ค1 และ ง

คะแนน 1	คะแนน 2	คะแนน 3	คะแนน 4	คะแนน 5
มีการดำเนินการ 1 ข้อ	มีการดำเนินการ 2 ข้อ	มีการดำเนินการ 3 ข้อ	มีการดำเนินการ 4 ข้อ	มีการดำเนินการ ครบ 5 ข้อตาม เกณฑ์ทั่วไป และ ครบถ้วนตาม เกณฑ์มาตรฐาน เพิ่มเติมเฉพาะ กลุ่ม

แนวปฏิบัติ

ข้อ	เกณฑ์มาตรฐาน	แหล่งตรวจสอบ
1	มีการสำรวจคุณลักษณะของบัณฑิตที่พึงประสงค์ตามความต้องการของผู้ใช้บัณฑิตอย่างน้อยสำหรับทุกหลักสูตรระดับปริญญาตรี ทั่วรอบระยะเวลาตามแผนกำหนดการศึกษาของหลักสูตร	1.แบบสำรวจคุณลักษณะของบัณฑิตที่พึงประสงค์ 2.ผลการสำรวจคุณลักษณะของบัณฑิตที่พึงประสงค์ 3.กรอบมาตรฐานคุณวุฒิระดับอุดมศึกษาแห่งชาติ 4.คณะกรรมการรับผิดชอบหลักสูตร 5.สรุปรายงานการประชุม
2	มีการนำผลจากข้อ 1 มาใช้ในการปรับปรุงหลักสูตร การจัดการเรียนการสอน การวัดผลการศึกษาและสัมฤทธิ์ผลทางการเรียนที่ส่งเสริมทักษะอาชีพและคุณลักษณะของบัณฑิตที่พึงประสงค์ตามความต้องการของผู้ใช้บัณฑิต	1.ผลการสำรวจคุณลักษณะที่พึงประสงค์ 2.กรอบมาตรฐานคุณวุฒิระดับอุดมศึกษาแห่งชาติ 3.คณะกรรมการรับผิดชอบหลักสูตร 4.สรุปรายงานการประชุม 5.แนวการสอน
3	มีการส่งเสริมสนับสนุนทรัพยากรทั้งด้านบุคลากร เทคโนโลยีสารสนเทศ และงบประมาณที่เอื้อต่อการพัฒนาคุณลักษณะของบัณฑิต	1.คู่มือการเบิกจ่ายงบประมาณ 2.โครงการด้านสมรรถภาพ
4	มีระบบและกลไกการส่งเสริมให้นักศึกษาระดับปริญญาตรีและบัณฑิตศึกษาเข้าร่วมกิจกรรมการประชุมวิชาการหรือนำเสนอผลงานทางวิชาการในที่ประชุมระหว่างสถาบัน หรือที่ประชุมระดับชาติหรือนานาชาติของบัณฑิต	1.ผลงานทางวิชาการ 2.สารประชาสัมพันธ์ 3.โครงการ/กิจกรรมวิชาการที่จัดในระดับชาติ

ข้อ	เกณฑ์มาตรฐาน	แหล่งตรวจสอบ
		4.โครงการนำเสนอผลงานทางวิชาการ 5.คณะกรรมการรับผิดชอบ
5	มีกิจกรรมเสริมสร้างคุณธรรมจริยธรรมให้แก่ นักศึกษา ระดับปริญญาตรีและบัณฑิตศึกษาที่จัดโดยสถาบัน	1.โครงการ/กิจกรรมด้านคุณธรรม จริยธรรม 2.สรุปรายงานการประชุม

ตัวบ่งชี้ที่ 2.8 : ระดับความสำเร็จของการเสริมสร้างคุณธรรมจริยธรรมที่จัดให้กับนักศึกษา

ชนิดของตัวบ่งชี้ : ผลผลิต

คำอธิบายตัวบ่งชี้ :

คุณธรรมจริยธรรมของนักศึกษาเป็นคุณลักษณะที่พึงประสงค์และเป็นปัจจัยสำคัญของคุณภาพบัณฑิตตามเจตนารมณ์ของพระราชบัญญัติการศึกษาแห่งชาติและกรอบมาตรฐานคุณวุฒิระดับอุดมศึกษาแห่งชาติ รวมทั้งความคาดหวังของผู้ใช้บัณฑิตและสังคม ดังนั้น สถาบันจึงควรมีการวัดระดับความสำเร็จของการส่งเสริมคุณธรรมจริยธรรมที่สถาบันจัดให้กับนักศึกษา

เกณฑ์มาตรฐาน :

1. มีการกำหนดพฤติกรรมด้านคุณธรรมจริยธรรมสำหรับนักศึกษาที่ต้องการส่งเสริมไว้เป็นลายลักษณ์อักษร
2. มีการถ่ายทอดหรือเผยแพร่พฤติกรรมด้านคุณธรรมจริยธรรมสำหรับนักศึกษาที่ต้องการส่งเสริมตามข้อ 1 ไปยังผู้บริหาร คณาจารย์ นักศึกษาและผู้เกี่ยวข้องทราบอย่างทั่วถึงทั้งสถาบัน
3. มีโครงการหรือกิจกรรมส่งเสริมการพัฒนาพฤติกรรมด้านคุณธรรมจริยธรรมที่กำหนดในข้อ 1 โดยระบุตัวบ่งชี้และเป้าหมายวัดความสำเร็จที่ชัดเจน
4. มีการประเมินผลโครงการหรือกิจกรรมส่งเสริมคุณธรรมจริยธรรมของนักศึกษาตามตัวบ่งชี้และเป้าหมายที่กำหนดในข้อ 3 โดยมีผลการประเมินบรรลุเป้าหมายอย่างน้อยร้อยละ 90 ของตัวบ่งชี้
5. มีนักศึกษาหรือกิจกรรมที่เกี่ยวกับนักศึกษาได้รับการยกย่องชมเชย ประกาศเกียรติคุณด้านคุณธรรมจริยธรรม โดยหน่วยงานหรือองค์กรระดับชาติ

หมายเหตุ :

1. การยกย่องชมเชยประกาศเกียรติคุณด้านคุณธรรม จริยธรรม หากดำเนินการในระดับมหาวิทยาลัย ต้องมีกรรมการภายนอกมหาวิทยาลัยอย่างน้อยร้อยละ 50 และมีผู้เข้าร่วมการแข่งขันหรือเข้าร่วมการคัดเลือกที่มาจากหลากหลายสถาบัน (ตั้งแต่ 3 สถาบันขึ้นไป)

2. หน่วยงานหรือองค์กรระดับชาติ หมายถึง หน่วยงานนอกสถาบันระดับกรมหรือเทียบเท่าขึ้นไป (เช่น ระดับจังหวัด) หรือรัฐวิสาหกิจ หรือองค์กรมหาชน หรือบริษัทมหาชนที่จดทะเบียนในตลาดหลักทรัพย์ หรือองค์กรกลางระดับชาติทั้งภาครัฐและเอกชน (เช่น สภาอุตสาหกรรม สภาหอการค้าวิชาชีพ)

เกณฑ์การประเมิน :

คะแนน 1	คะแนน 2	คะแนน 3	คะแนน 4	คะแนน 5
มีการดำเนินการ	มีการดำเนินการ	มีการดำเนินการ	มีการดำเนินการ	มีการดำเนินการ
1 ข้อ	2 ข้อ	3 ข้อ	4 ข้อ	5 ข้อ

แนวปฏิบัติ

ข้อ	เกณฑ์มาตรฐาน	แหล่งตรวจสอบ
1	มีการกำหนดพฤติกรรมด้านคุณธรรมจริยธรรมสำหรับนักศึกษาที่ต้องการส่งเสริมไว้เป็นลายลักษณ์อักษร	1.ระเบียบ/ข้อบังคับด้านคุณธรรมจริยธรรมสำหรับนักศึกษา 2.คำสั่งแต่งตั้งคณะกรรมการด้านคุณธรรมจริยธรรม
2	มีการถ่ายทอดหรือเผยแพร่พฤติกรรมด้านคุณธรรมจริยธรรมสำหรับนักศึกษาที่ต้องการส่งเสริมตามข้อ 1 ไปยังผู้บริหาร คณาจารย์ นักศึกษาและผู้เกี่ยวข้องทราบอย่างทั่วถึงทั้งสถาบัน	1.สารประชาสัมพันธ์ 2.เว็บไซต์ 3.บอร์ดประชาสัมพันธ์ 4.สรุปรายงานการประชุม
3	มีโครงการหรือกิจกรรมส่งเสริมการพัฒนาพฤติกรรมด้านคุณธรรมจริยธรรมที่กำหนดในข้อ 1 โดยระบุตัวบ่งชี้และเป้าหมายวัดความสำเร็จที่ชัดเจน	1.โครงการ/กิจกรรมด้านคุณธรรมจริยธรรม 2.แผนปฏิบัติการประจำปี

ข้อ	เกณฑ์มาตรฐาน	แหล่งตรวจสอบ
4	มีการประเมินผลโครงการหรือกิจกรรมส่งเสริมคุณธรรมจริยธรรมของนักศึกษาตามตัวบ่งชี้และเป้าหมายที่กำหนดในข้อ 3 โดยมีผลการประเมินบรรลุเป้าหมายอย่างน้อยร้อยละ 90 ของตัวบ่งชี้	1.รายงานสรุปผลการดำเนินงานโครงการ 2.แผนปฏิบัติการประจำปี
5	มีนักศึกษาหรือกิจกรรมที่เกี่ยวกับนักศึกษาได้รับการยกย่องชมเชย ประกาศเกียรติคุณด้านคุณธรรมจริยธรรม โดยหน่วยงานหรือองค์กรระดับชาติ	1.รายชื่อนักศึกษาที่ได้รับรางวัลด้านคุณธรรมจริยธรรม 2.ผลงานนักศึกษาที่ได้รับรางวัลด้านคุณธรรมจริยธรรม

ตัวบ่งชี้ที่ 2.9 บัณฑิตปริญญาตรีที่ได้อ่านทำหรือประกอบอาชีพอิสระภายใน ๑ ปี

(สมศ.1, ก.พ.ร.4.1.1)

คำอธิบาย

บัณฑิตปริญญาตรีที่สำเร็จการศึกษาในหลักสูตรภาคปกติ ภาคพิเศษ และภาคนอกเวลาในสาขานั้นๆ ที่ได้อ่านทำ หรือมีกิจการของตนเองที่มีรายได้ประจำ ภายในระยะเวลา ๑ ปีนับจากวันที่สำเร็จการศึกษา เมื่อเทียบกับบัณฑิตที่สำเร็จการศึกษาในปีการศึกษานั้น

การนับการมีงานทำ นับกรณีการทำงานสุจริตทุกประเภทที่สามารถสร้างรายได้เข้ามาประจำเพื่อเลี้ยงชีพตนเองได้ โดยการนับจำนวนผู้มีงานทำของผู้สำเร็จการศึกษาที่ลงทะเบียนเรียนในภาคพิเศษหรือภาคนอกเวลา ให้นับเฉพาะผู้ที่เปลี่ยนงานใหม่หลังสำเร็จการศึกษาเท่านั้น

วิธีการคำนวณ

จำนวนบัณฑิตปริญญาตรีที่ได้อ่านทำหรือประกอบอาชีพอิสระภายใน ๑ ปี	x ๑๐๐
จำนวนบัณฑิตที่ตอบแบบสำรวจทั้งหมด	

หมายเหตุ ไม่นับรวมบัณฑิตที่มีงานทำก่อนเข้าศึกษาหรือมีกิจการของตนเองที่มีรายได้ประจำอยู่แล้ว ผู้ที่ศึกษาต่อในระดับบัณฑิตศึกษา ผู้อุปสมบท และผู้ที่เกณฑ์ทหาร (หักออกทั้งตัวตั้งและตัวหาร)

เกณฑ์การให้คะแนน

ใช้บัญญัติไตรยางศ์เทียบ กำหนดร้อยละ ๑๐๐ เท่ากับ ๕ คะแนน

ข้อมูลประกอบการพิจารณา

ข้อมูลจากการสำรวจต้องมีความเป็นตัวแทนของผู้สำเร็จการศึกษาทั้งในเชิงปริมาณ อย่างน้อยร้อยละ ๗๐ และในเชิงคุณลักษณะ ครอบคลุมทุกคณะ วิทยาลัยบัณฑิตที่ตอบแบบสำรวจไม่ถึงร้อยละ ๗๐ ของบัณฑิตที่สำเร็จการศึกษา ให้มีการติดตามซ้ำ โดยผลการสำรวจต้องสามารถระบุข้อมูลดังต่อไปนี้จำนวนผู้ตอบแบบสำรวจ

๑. จำนวนผู้ตอบแบบสำรวจ
๒. จำนวนผู้สำเร็จการศึกษาทั้งภาคปกติและภาคพิเศษ (ภาคนอกเวลาราชการ)
๓. จำนวนผู้สำเร็จการศึกษาที่ได้งานทำ
๔. จำนวนผู้สำเร็จการศึกษาประกอบอาชีพอิสระ
๕. จำนวนบัณฑิตที่มีงานทำก่อนเข้าศึกษา
๖. จำนวนบัณฑิตที่ศึกษาต่อ
๗. เงินเดือนหรือรายได้ต่อเดือน ของผู้สำเร็จการศึกษาที่ได้งานทำหรือประกอบอาชีพอิสระ

ตัวบ่งชี้ที่ 2.10 คุณภาพของบัณฑิตปริญญาตรี โท และเอก ตามกรอบมาตรฐานคุณวุฒิระดับอุดมศึกษาแห่งชาติ (สมศ.2)

คำอธิบาย

คุณภาพของบัณฑิตตามกรอบมาตรฐานคุณวุฒิระดับอุดมศึกษาแห่งชาติ (TQF: HEd. หรือ Thai Qualifications Framework for Higher Education) หมายถึง คุณลักษณะของบัณฑิตระดับระดับปริญญาตรี ปริญญาโท และปริญญาเอก ตามกรอบมาตรฐานคุณวุฒิระดับอุดมศึกษาแห่งชาติที่ สกอ.ระบุ โดยเป็นคุณลักษณะบัณฑิตที่พึงประสงค์ตามที่สถาบันกำหนด ครอบคลุมอย่างน้อย ๕ ด้าน คือ ๑) ด้านคุณธรรมจริยธรรม ๒) ด้านความรู้ ๓) ด้านทักษะทางปัญญา ๔) ด้านทักษะความสัมพันธ์ระหว่างบุคคลและความรับผิดชอบ และ ๕) ด้านทักษะการวิเคราะห์เชิงตัวเลข การสื่อสารและการใช้เทคโนโลยีสารสนเทศ รวมทั้ง TQF ตามสาขาวิชาชีพที่ประกาศใช้ ตลอดจน

สอดคล้องกับคุณลักษณะของบัณฑิตที่พึงประสงค์ที่สภา/องค์กรวิชาชีพกำหนดเพิ่มเติม หรือ สอดคล้องกับความต้องการของผู้ใช้บัณฑิต

กรณีที่เป็นวิชาชีพที่มีการเพิ่มเติมคุณลักษณะของบัณฑิตที่เพิ่มเติมจากกรอบมาตรฐานทั้ง ๕ ด้าน ต้องทำการประเมินครบทุกด้าน

วิธีการคำนวณ

ผลรวมของค่าคะแนนที่ได้จากการประเมินบัณฑิต <hr/> จำนวนบัณฑิตที่ได้รับการประเมินทั้งหมด
--

เกณฑ์การให้คะแนน

ใช้ค่าเฉลี่ยของคะแนนประเมินบัณฑิต (คะแนนเต็ม ๕)

ข้อมูลประกอบการพิจารณา

ข้อมูลจากการสำรวจต้องมีความเป็นตัวแทนของผู้สำเร็จการศึกษาทั้งในเชิงปริมาณและในเชิงคุณภาพครอบคลุมทุกคณะ อย่างน้อยร้อยละ ๓๕ ของจำนวนผู้สำเร็จการศึกษาในแต่ละระดับ โดยมีข้อมูลประกอบการพิจารณา ดังต่อไปนี้

๑. ข้อมูลที่แสดงถึงคุณภาพบัณฑิตในด้านต่างๆ ตามกรอบมาตรฐานคุณวุฒิ ระดับอุดมศึกษาแห่งชาติที่สถาบันอุดมศึกษาเป็นผู้ดำเนินการรวบรวมข้อมูลเอง โดยใช้แบบสอบถามที่กำหนดโดย สมศ.หรือรวบรวมข้อมูลโดยหน่วยงานกลางที่ สมศ.มอบหมาย

๒. ข้อมูลที่แสดงถึงคุณภาพบัณฑิตจากสถานประกอบการผู้ใช้บัณฑิต หรือสถาบันที่รับบัณฑิตเข้าศึกษาต่อ

๓. ข้อมูลผลการดำเนินงานด้านการผลิตบัณฑิตจากระบบฐานข้อมูลด้านการประกันคุณภาพการศึกษาระดับอุดมศึกษา (CHE QA Online System) โดยสำนักงานคณะกรรมการอุดมศึกษา (สกอ.)

ตัวบ่งชี้ที่ 2.11 ผลงานของผู้สำเร็จการศึกษาระดับปริญญาโทที่ได้รับการตีพิมพ์หรือเผยแพร่ (त्मค.3)**คำอธิบาย**

ผลงานของผู้สำเร็จการศึกษาระดับปริญญาโทที่ได้รับการตีพิมพ์หรือเผยแพร่เป็นปัจจัยสำคัญของคุณภาพของผู้สำเร็จการศึกษาระดับปริญญาโทที่แสดงถึงความเป็นผู้นำทางความคิด ความสามารถด้านการคิดเชิงวิพากษ์ การนำเสนอผลงาน มีทักษะในการวิจัย ทักษะและภูมิปัญญาใน ฐานะนักวิชาการและนักวิชาชีพชั้นสูง

ผลงานผู้สำเร็จการศึกษาระดับปริญญาโท หมายถึง บทความวิจัยของวิทยานิพนธ์ สารนิพนธ์ที่ตีพิมพ์ หรือศิลปนิพนธ์ที่เผยแพร่ โดยผลงานของผู้สำเร็จการศึกษาระดับปริญญาโท ไม่สามารถนับเป็นผลงานของอาจารย์ที่ปรึกษาวิทยานิพนธ์ได้

วิธีการคำนวณ

ผลรวมถ่วงน้ำหนักของผลงานที่ตีพิมพ์หรือเผยแพร่ ของผู้สำเร็จการศึกษาระดับปริญญาโท	X ๑๐๐

จำนวนผู้สำเร็จการศึกษาระดับปริญญาโททั้งหมด	

เกณฑ์การประเมิน

กำหนดระดับคุณภาพบทความวิจัยที่ตีพิมพ์ ดังนี้

ค่าน้ำหนัก	ระดับคุณภาพงานวิจัย
๐.๑๒๕	มีการตีพิมพ์ในรายงานสืบเนื่องจากการประชุมวิชาการระดับชาติ
๐.๒๕	มีการตีพิมพ์ในรายงานสืบเนื่องจากการประชุมวิชาการระดับนานาชาติ หรือมีการตีพิมพ์ในวารสารวิชาการระดับชาติที่ปรากฏในฐานข้อมูล TCI
๐.๕๐	มีการตีพิมพ์ในวารสารวิชาการระดับชาติที่มีชื่อปรากฏอยู่ในประกาศของ สมศ.
๐.๗๕	มีการตีพิมพ์ในวารสารวิชาการระดับนานาชาติที่ปรากฏในฐานข้อมูลการจัดอันดับวารสาร SJR (SCImago Journal Rank : www.scimagojr.com) โดยวารสารนั้นถูกจัดอยู่ในควอไทล์ที่ ๓ หรือ ๔ (Q3 หรือ Q4) ในปีล่าสุดใน subject category ที่ตีพิมพ์หรือมีการตีพิมพ์ในวารสารวิชาการระดับนานาชาติที่มีชื่อปรากฏอยู่ในประกาศของ สมศ.

ค่าน้ำหนัก	ระดับคุณภาพงานวิจัย
๑.๐๐	มีการตีพิมพ์ในวารสารวิชาการระดับนานาชาติที่ปรากฏในฐานข้อมูลการจัดอันดับวารสาร SJR (SCImago Journal Rank : www.scimagojr.com) โดยวารสารนั้นถูกจัดอยู่ในควอไทล์ที่ ๑ หรือ ๒ (Q1 หรือ Q2) ในปีล่าสุดใน subject category ที่ตีพิมพ์หรือมีการตีพิมพ์ในวารสารวิชาการระดับนานาชาติที่ปรากฏในฐานข้อมูลสากล ISI

กำหนดระดับแหล่งเผยแพร่ผลงานสร้างสรรค์ ดังนี้

ค่าน้ำหนัก	ระดับคุณภาพงานสร้างสรรค์
๐.๑๒๕	งานสร้างสรรค์ที่ได้รับการเผยแพร่ในระดับสถาบันหรือจังหวัด
๐.๒๕	งานสร้างสรรค์ที่ได้รับการเผยแพร่ในระดับชาติ
๐.๕๐	งานสร้างสรรค์ที่ได้รับการเผยแพร่ในระดับความร่วมมือระหว่างประเทศ
๐.๗๕	งานสร้างสรรค์ที่ได้รับการเผยแพร่ในระดับภูมิภาคอาเซียน
๑.๐๐	งานสร้างสรรค์ที่ได้รับการเผยแพร่ในระดับนานาชาติ

อาเซียน หมายถึง สมาคมประชาชาติแห่งเอเชียตะวันออกเฉียงใต้ (Association of South East Asian Nations) มี ๑๐ ประเทศ ได้แก่ บรูไน กัมพูชา อินโดนีเซีย ลาว มาเลเซีย พม่า ฟิลิปปินส์ สิงคโปร์ ไทย และเวียดนาม

การเผยแพร่ในระดับความร่วมมือระหว่างประเทศ เป็นโครงการเฉพาะระหว่างประเทศ เช่น ความร่วมมือการจัดแสดงโขนระหว่างไทย-ลาว เป็นต้น

การเผยแพร่ในระดับภูมิภาคอาเซียน เป็นการเผยแพร่เฉพาะในกลุ่มอาเซียน ๑๐ ประเทศ (อย่างน้อย ๕ ประเทศ)

การเผยแพร่ในระดับนานาชาติ เป็นการเผยแพร่ที่เปิดกว้างสำหรับทุกประเทศ (อย่างน้อย ๕ ประเทศ ที่ไม่ได้อยู่ในกลุ่มอาเซียน)

เกณฑ์การให้คะแนน

ใช้บัญญัติไตรยางศ์เทียบ กำหนดร้อยละ ๒๕ เท่ากับ ๕ คะแนน

ข้อมูลประกอบการพิจารณา

๑. จำนวนและรายชื่อบทความวิจัยจากวิทยานิพนธ์ สารนิพนธ์ของผู้สำเร็จการศึกษาระดับปริญญาโทที่ได้รับการตีพิมพ์ในระดับชาติหรือนานาชาติรายปีตามปีการศึกษาหรือปีปฏิทินที่ตรงกันกับปีการศึกษา พร้อมชื่อเจ้าของบทความ ชื่อวิทยานิพนธ์หรือสารนิพนธ์ ปีที่ตีพิมพ์ ชื่อวารสารหรือรายงานสืบเนื่องจากการประชุมวิชาการที่ตีพิมพ์ คำนวณน้ำหนักของบทความวิจัยแต่ละชิ้น

๒. จำนวนและรายชื่อผลงานสร้างสรรค์จากศิลปินิพนธ์ของผู้สำเร็จการศึกษาระดับปริญญาโทที่ได้รับการเผยแพร่ในระดับชาติหรือระดับนานาชาติ พร้อมชื่อเจ้าของผลงาน ปีที่เผยแพร่ ชื่อหน่วยงานหรือองค์กร พร้อมทั้งจังหวัด ประเทศที่เผยแพร่ รูปแบบของการเผยแพร่ พร้อมหลักฐานและค่าน้ำหนักของการเผยแพร่ผลงานแต่ละชิ้น

๓. จำนวนผู้สำเร็จการศึกษาระดับปริญญาโททั้งหมด

ตัวบ่งชี้ 2.12 การพัฒนาคณาจารย์ (สมศ.14)

คำอธิบาย

คุณภาพของคณาจารย์เป็นปัจจัยสำคัญที่ส่งผลต่อคุณภาพของผู้เรียน รวมทั้งพิจารณาจากความสำเร็จของสถาบันในการส่งเสริม สนับสนุนการพัฒนาคุณภาพอาจารย์ เพื่อให้อาจารย์ติดตามความก้าวหน้าทางวิชาการอย่างต่อเนื่อง อันจะทำให้สถาบันสามารถแข่งขันได้ในระดับสากล

คุณภาพอาจารย์พิจารณาจากคุณวุฒิและตำแหน่งทางวิชาการ

เกณฑ์การพิจารณา

กำหนดค่าน้ำหนักระดับคุณภาพอาจารย์ ดังนี้

วุฒิการศึกษา ตำแหน่งทางวิชาการ	ปริญญาตรี	ปริญญาโท	ปริญญาเอก
อาจารย์	๐	๒	๕
ผู้ช่วยศาสตราจารย์	๑	๓	๖
รองศาสตราจารย์	๓	๕	๘
ศาสตราจารย์	๖	๘	๑๐

วิธีการคำนวณ

ผลรวมถ่วงน้ำหนักของอาจารย์ประจำ
จำนวนอาจารย์ประจำทั้งหมด

เกณฑ์การให้คะแนน

ใช้บัญญัติไตรยางศ์เทียบ โดยกำหนดให้ค่าดัชนีคุณภาพอาจารย์เป็น ๖ เท่ากับ ๕ คะแนน

ข้อมูลประกอบการพิจารณา

จำนวนและรายชื่ออาจารย์ประจำทั้งหมดในแต่ละปีการศึกษา โดยนับอาจารย์ที่ปฏิบัติงานจริงและที่ลาศึกษาต่อ โดยมีฐานข้อมูลที่ระบุรายละเอียดแสดงวุฒิการศึกษา และตำแหน่งทางวิชาการ

ตัวชี้วัดที่ 2.13 ร้อยละของบัณฑิตระดับปริญญาตรีที่ได้งานทำตรงสาขาที่สำเร็จการศึกษา (ก.พ.ร.4.1.2)

น้ำหนัก : ร้อยละ 2

สูตรที่ 1 บัณฑิตผู้ตอบแบบสำรวจตั้งแต่ร้อยละ 80 ขึ้นไป ของบัณฑิตทั้งหมดที่จบการศึกษา
ในปีงบประมาณ พ.ศ. 2553

จำนวนบัณฑิตปริญญาตรีที่ได้งานทำตรงสาขาที่สำเร็จการศึกษา	
ในปีงบประมาณ พ.ศ. 2553	X 100
จำนวนบัณฑิตปริญญาตรีที่ได้งานทำหรือประกอบอาชีพอิสระภายใน 1 ปี นับ จากวันที่สำเร็จการศึกษา ในปีงบประมาณ พ.ศ. 2553	

ตัวชี้วัดที่ 2.14 ร้อยละของระดับความพึงพอใจของผู้ใช้บัณฑิตต่อบัณฑิต (ก.พ.ร. 6.1)

น้ำหนัก : ร้อยละ 5

เกณฑ์การให้คะแนน :

ช่วงเกณฑ์การให้คะแนน +/- ร้อยละ 5 ต่อ 1 คะแนน โดยกำหนดเกณฑ์การให้คะแนน ดังนี้

ระดับ 1	ระดับ 2	ระดับ 3	ระดับ 4	ระดับ 5
65	70	75	80	85

ตัวชี้วัดที่ 2.15 ร้อยละของระดับความพึงพอใจของนิสิตนักศึกษาต่อสถาบันอุดมศึกษา (ก.พ.ร. 6.2)

น้ำหนัก : ร้อยละ 5

เกณฑ์การให้คะแนน :

ช่วงเกณฑ์การให้คะแนน +/- ร้อยละ 5 ต่อ 1 คะแนน โดยกำหนดเกณฑ์การให้คะแนน ดังนี้

ระดับ 1	ระดับ 2	ระดับ 3	ระดับ 4	ระดับ 5
65	70	75	80	85

ตัวชี้วัดที่ 2.16 ประสิทธิภาพของการสอนที่เน้นผู้เรียนเป็นสำคัญ (ก.พ.ร.17)

น้ำหนัก : ร้อยละ 5

โดยกำหนดประเด็นการพิจารณาความสำเร็จ ดังนี้

ประเด็นที่ 1 สถาบันอุดมศึกษามีการส่งเสริมทำให้คณาจารย์ประจำส่วนใหญ่ (อย่างน้อยร้อยละ 75 ของคณาจารย์ประจำ) มีความรู้ความเข้าใจ รู้เป้าหมายของการจัดการศึกษา และหลักสูตรการศึกษาอุดมศึกษา และดำเนินการได้ตามแนวทางที่กำหนด

- ประเด็นที่ 2 สถาบันอุดมศึกษามีมาตรการทำให้คณาจารย์ประจำส่วนใหญ่ (อย่างน้อยร้อยละ 75 ของคณาจารย์ประจำ) ดำเนินการวิเคราะห์ศักยภาพของผู้เรียนและเข้าใจผู้เรียนเป็นรายบุคคล และนำผลการวิเคราะห์ศักยภาพผู้เรียนนี้มาปรับปรุงแผนการสอนในแต่ละรายวิชาและแต่ละภาคการศึกษาให้มีความเหมาะสมยิ่งขึ้น
- ประเด็นที่ 3 สถาบันอุดมศึกษาจัดให้มีการสำรวจหรือการวิจัยหรือการประเมินประสิทธิภาพการสอนที่เน้นผู้เรียนเป็นสำคัญของคณาจารย์ประจำของสถาบัน และนำข้อมูลที่ได้มาปรับปรุงพัฒนาการจัดการสอนของคณาจารย์ประจำส่วนใหญ่ (อย่างน้อยร้อยละ 75 ของคณาจารย์ประจำ) ให้เป็นการจัดประสบการณ์ที่เน้นผู้เรียนเป็นสำคัญได้ โดยการลดสัดส่วนการถ่ายทอดความรู้ของอาจารย์ และเพิ่มสัดส่วนการปฏิบัติจริง และการแลกเปลี่ยนเรียนรู้ระหว่างผู้เรียนให้มากขึ้น
- ประเด็นที่ 4 สถาบันอุดมศึกษามีการส่งเสริมสนับสนุนทำให้คณาจารย์ประจำส่วนใหญ่ (อย่างน้อยร้อยละ 75 ของคณาจารย์ประจำ) มีความสามารถในการใช้เทคโนโลยีในการพัฒนาการเรียนรู้ของตนเองและผู้เรียน
- ประเด็นที่ 5 สถาบันอุดมศึกษามีการส่งเสริมสนับสนุนทำให้คณาจารย์ประจำส่วนใหญ่ (อย่างน้อยร้อยละ 75 ของคณาจารย์ประจำ) ประเมินผลการจัดการสอนของคณาจารย์ประจำของสถาบันที่สอดคล้องกับสภาพการเรียนรู้ที่จัดให้ผู้เรียนและอิงพัฒนาการของผู้เรียน โดยเป็นการประเมินเพื่อพัฒนาการเรียนรู้และการประเมินเพื่อตัดสินผลการเรียนรู้ที่คำนึงถึงความแตกต่างระหว่างบุคคล และสามารถนำผลที่ได้มาปรับเปลี่ยนการจัดการสอนเพื่อพัฒนาผู้เรียนให้เต็มตามศักยภาพได้
- ประเด็นที่ 6 สถาบันอุดมศึกษามีการส่งเสริมทำให้คณาจารย์ประจำส่วนใหญ่ (อย่างน้อยร้อยละ

75 ของคณาจารย์ประจำ) ทำวิจัยเพื่อพัฒนาสื่อและการเรียนรู้ของผู้เรียน และนำผลการวิจัยไปใช้เพื่อพัฒนาผู้เรียน ในกรณีที่ทำการวิจัยเพื่อพัฒนาสื่อและการเรียนรู้ของผู้เรียน และในกรณีได้จัดหาสื่อสำเร็จรูปที่เป็นมาตรฐานสากล และเป็นที่ยอมรับในระดับชาติหรือนานาชาติ เช่น สื่อวิทยาศาสตร์ สื่อสำเร็จรูป สื่อเทคโนโลยี เป็นต้น สถาบันอุดมศึกษาต้องมีเกณฑ์ในการคัดเลือกและพิจารณา มีการประเมินและรายงานผลการใช้สื่อในการพัฒนาผู้เรียนด้วย

ประเด็นที่ 7 สถาบันอุดมศึกษามีการส่งเสริมสนับสนุนทำให้คณาจารย์ส่วนใหญ่ (อย่างน้อยร้อยละ 75 ของคณาจารย์ประจำ) มีการนำผลการประเมินการเรียนการสอนมาปรับปรุงเปลี่ยนแปลงการเรียนการสอนเพื่อพัฒนาผู้เรียนให้เต็มตามศักยภาพ

เกณฑ์การให้คะแนน :

เกณฑ์การให้คะแนน				
1	2	3	4	5
ดำเนินการได้ สำเร็จ ครบถ้วน 1-3 ประเด็น	ดำเนินการได้ สำเร็จ ครบถ้วน 4 ประเด็น	ดำเนินการได้ สำเร็จ ครบถ้วน 5 ประเด็น	ดำเนินการได้ สำเร็จ ครบถ้วน 6 ประเด็น	ดำเนินการได้ สำเร็จ ครบถ้วน ทั้ง 7 ประเด็น

องค์ประกอบที่ 3 กิจกรรมการพัฒนานักศึกษา

หลักการ

การดำเนินงานด้านกิจการนักศึกษาเป็นกิจกรรมที่สถาบันอุดมศึกษาสนับสนุนส่งเสริมเพื่อให้ให้นักศึกษาเป็นบัณฑิตที่มีคุณสมบัติพร้อม นอกเหนือจากการจัดการเรียนการสอนที่จัดขึ้นตามหลักสูตรกิจกรรมการพัฒนานักศึกษาแบ่งออกได้เป็นสองส่วน คือ (1) การจัดบริการแก่นักศึกษาและศิษย์เก่าซึ่งสถาบันจัดขึ้นให้สอดคล้องกับความต้องการ และเกิดประโยชน์สูงสุดต่อนักศึกษาและศิษย์เก่า และ (2) การจัดกิจกรรมนักศึกษาที่ดำเนินการโดยองค์กรนักศึกษาซึ่งได้รับการ

สนับสนุนส่งเสริมจากสถาบัน ทั้งนี้เพื่อให้นักศึกษาได้พัฒนาร่างกาย อารมณ์ สังคม สติปัญญา ตลอดจนคุณลักษณะของบัณฑิตที่พึงประสงค์ได้แก่ คุณธรรม จริยธรรม ความรู้ ทักษะทางปัญญา ทักษะความสัมพันธ์ระหว่างบุคคลและความรับผิดชอบ รวมทั้งทักษะการวิเคราะห์เชิงตัวเลข การสื่อสารและการใช้เทคโนโลยีสารสนเทศ

มาตรฐานและเอกสารที่เกี่ยวข้อง

1. พระราชบัญญัติการศึกษาแห่งชาติ พ.ศ. 2542 แก้ไขเพิ่มเติม (ฉบับที่ 2) พ.ศ. 2545 สำนักงานเลขาธิการสภาการศึกษา
2. กรอบแผนอุดมศึกษาระยะยาว 15 ปี ฉบับที่ 2 (พ.ศ.2551-2565) สำนักงานคณะกรรมการการอุดมศึกษา
3. มาตรฐานการศึกษาของชาติ พ.ศ. 2547 สำนักงานเลขาธิการสภาการศึกษา
4. มาตรฐานการอุดมศึกษา พ.ศ. 2549 สำนักงานคณะกรรมการการอุดมศึกษา
5. มาตรฐานสถาบันอุดมศึกษา พ.ศ.2551 สำนักงานคณะกรรมการการอุดมศึกษา
6. กรอบมาตรฐานคุณวุฒิระดับอุดมศึกษาแห่งชาติ พ.ศ. 2552 (Thai Qualification Framework for Higher Education) (TQF: HEd.) สำนักงานคณะกรรมการการอุดมศึกษา
7. มาตรฐานกิจการนักศึกษา พ.ศ. 2541 สำนักงานคณะกรรมการการอุดมศึกษา
8. มาตรฐานการประเมินคุณภาพภายนอกระดับอุดมศึกษารอบสาม พ.ศ. 2553 สำนักงานรับรองมาตรฐานและประเมินคุณภาพการศึกษา (องค์การมหาชน) (สมศ.)

ตัวบ่งชี้ จำนวน 2 ตัวบ่งชี้ คือ

- 3.1 ระบบและกลไกการให้คำปรึกษาและบริการด้านข้อมูลข่าวสาร
- 3.2 ระบบและกลไกการส่งเสริมกิจกรรมนักศึกษา

ตัวบ่งชี้ที่ 3.1 : ระบบและกลไกการให้คำปรึกษาและบริการด้านข้อมูลข่าวสาร

ชนิดของตัวบ่งชี้ : กระบวนการ

คำอธิบายตัวบ่งชี้ :

สถาบันอุดมศึกษาควรจัดบริการด้านต่างๆ ให้นักศึกษาและศิษย์เก่าอย่างครบถ้วน โดยเฉพาะในกิจกรรมต่อไปนี้ (1) การบริการด้านการแนะแนวและการให้คำปรึกษา ทั้งด้านวิชาการ และการใช้ชีวิต (2) การบริการด้านข้อมูลข่าวสารที่เป็นประโยชน์ต่อนักศึกษาและศิษย์เก่า เช่น ทูนิ

กัธยมศึกษา แหล่งทุนการศึกษาต่อ การบริการจัดหางาน แหล่งข้อมูลการฝึกประสบการณ์วิชาชีพ ข้อมูลข่าวสารความเคลื่อนไหวในและนอกสถาบันที่จำเป็นแก่นักศึกษาและศิษย์เก่า และ (3) การจัดโครงการเพื่อพัฒนาประสบการณ์ทางวิชาชีพแก่นักศึกษาและศิษย์เก่าในรูปแบบต่าง ๆ

เกณฑ์มาตรฐาน :

1. มีการจัดบริการให้คำปรึกษาทางวิชาการและแนะแนวการใช้ชีวิตแก่นักศึกษา
2. มีการจัดบริการข้อมูลข่าวสารที่เป็นประโยชน์ต่อนักศึกษา
3. มีการจัดกิจกรรมเพื่อพัฒนาประสบการณ์ทางวิชาการและวิชาชีพแก่นักศึกษา
4. มีการจัดบริการข้อมูลข่าวสารที่เป็นประโยชน์ต่อศิษย์เก่า
5. มีการจัดกิจกรรมเพื่อพัฒนาความรู้และประสบการณ์ให้ศิษย์เก่า
6. มีผลการประเมินคุณภาพของการให้บริการในข้อ 1 – 3 ทุกข้อไม่ต่ำกว่า 3.51 จากคะแนนเต็ม 5
7. มีการนำผลการประเมินคุณภาพของการให้บริการมาใช้เป็นข้อมูลในการพัฒนาการจัดบริการที่สนองความต้องการของนักศึกษา

หมายเหตุ :

ในกรณีคณะหรือสถาบันที่ยังไม่มีศิษย์เก่าถือว่าผ่านเกณฑ์มาตรฐานข้อ 4 และ ข้อ 5 โดยอัตโนมัติ

เกณฑ์การประเมิน :

คะแนน 1	คะแนน 2	คะแนน 3	คะแนน 4	คะแนน 5
มีการดำเนินการ 1 ข้อ	มีการดำเนินการ 2 หรือ 3 ข้อ	มีการดำเนินการ 4 หรือ 5 ข้อ	มีการดำเนินการ 6 ข้อ	มีการดำเนินการ 7 ข้อ

แนวปฏิบัติ

ข้อ	เกณฑ์มาตรฐาน	แหล่งตรวจสอบ
1	มีการจัดบริการให้คำปรึกษาทางวิชาการและแนะแนวการใช้ชีวิตแก่นักศึกษา	1.ฐานข้อมูลนักศึกษา 2.คำสั่งแต่งตั้งอาจารย์ที่ปรึกษา 3.ตารางอาจารย์ที่ปรึกษาพบนักศึกษา 4.ทำเนียบอาจารย์/เจ้าหน้าที่ประจำกองพัฒนานักศึกษา 5.โครงการตรวจสอบภาพประจำปี

		6.สรุปรายงานการประชุม
2	มีการจัดบริการข้อมูลข่าวสารที่เป็นประโยชน์ต่อนักศึกษา	1.เว็บไซต์ 2.บอร์ดประชาสัมพันธ์ 3.สารประชาสัมพันธ์ 4.แผ่นพับ 5.สถานีวิทยุ
ชื่อ	เกณฑ์มาตรฐาน	แหล่งตรวจสอบ
3	มีการจัดกิจกรรมเพื่อพัฒนาประสบการณ์ทางวิชาการและวิชาชีพแก่นักศึกษา	1.โครงการศึกษาดูงาน 2.โครงการ/กิจกรรม ทางวิชาการ/วิชาชีพ 3.โครงการฝึกประสบการณ์ วิชาการและวิชาชีพ 4.รายงานสรุปผลการดำเนินงานโครงการ
4	มีการจัดบริการข้อมูลข่าวสารที่เป็นประโยชน์ต่อศิษย์เก่า	1.ฐานข้อมูลศิษย์เก่า 2.โครงการ/กิจกรรม 3.สารประชาสัมพันธ์ 4.เว็บไซต์ 5.จดหมายข่าว 6.ทำเนียบรุ่น 7.หนังสือเชิญ.....

5	มีการจัดกิจกรรมเพื่อพัฒนาความรู้และประสบการณ์ให้ศิษย์เก่า	1.ฐานข้อมูลศิษย์เก่า 2.โครงการ/กิจกรรม 3.สารประชาสัมพันธ์ 4.เว็บไซต์ 5.จดหมายข่าว 6.ทำเนียบรุ่น 7.หนังสือเชิญ.....
6	มีผลการประเมินคุณภาพของการให้บริการในข้อ 1 – 3 ทุกข้อไม่ต่ำกว่า 3.51 จากคะแนนเต็ม 5	1.แบบประเมินด้านการบริการของนักศึกษาและศิษย์เก่า 2.รายงานสรุปผลการประเมินด้านการบริการแก่นักศึกษาและศิษย์เก่า
ข้อ	เกณฑ์มาตรฐาน	แหล่งตรวจสอบ
7	มีการนำผลการประเมินคุณภาพของการให้บริการมาใช้เป็นข้อมูลในการพัฒนาการจัดบริการที่สนองความต้องการของนักศึกษา	1.รายงานสรุปผลการประเมินด้านการบริการแก่นักศึกษาและศิษย์เก่า 3.แผนการพัฒนารูปแบบการจัดบริการ 4.สรุปรายงานการประชุม

ตัวบ่งชี้ที่ 3.2 : ระบบและกลไกการส่งเสริมกิจกรรมนักศึกษา

ชนิดของตัวบ่งชี้ : กระบวนการ

คำอธิบายตัวบ่งชี้ :

สถาบันอุดมศึกษาต้องส่งเสริมให้มีการจัดกิจกรรมนักศึกษาต่าง ๆ อย่างเหมาะสมและครบถ้วน กิจกรรมนักศึกษาหมายถึงกิจกรรมเสริมหลักสูตรที่ดำเนินการทั้งโดยสถาบันและโดยองค์กรนักศึกษา เป็นกิจกรรมที่ผู้เข้าร่วมจะมีโอกาสได้รับการพัฒนาสติปัญญา สังคม อารมณ์ ร่างกายและคุณธรรมจริยธรรมสอดคล้องกับคุณลักษณะของบัณฑิตที่พึงประสงค์ 5 ประการ ได้แก่ (1) คุณธรรมจริยธรรม (2) ความรู้ (3) ทักษะทางปัญญา (4) ทักษะความสัมพันธ์ระหว่างบุคคลและความรับผิดชอบ (5) ทักษะการวิเคราะห์เชิงตัวเลข การสื่อสารและการใช้เทคโนโลยีสารสนเทศ

และสอดคล้องกับคุณลักษณะของบัณฑิตที่พึงประสงค์ที่สภา/องค์กรวิชาชีพได้กำหนดเพิ่มเติม ตลอดจนสอดคล้องกับความต้องการของผู้ใช้บัณฑิต

เกณฑ์มาตรฐาน :

1. สถาบันจัดทำแผนการจัดกิจกรรมพัฒนานักศึกษาที่ส่งเสริมผลการเรียนรู้ตามกรอบมาตรฐานคุณวุฒิระดับอุดมศึกษาแห่งชาติทุกด้าน
2. มีกิจกรรมให้ความรู้และทักษะการประกันคุณภาพการศึกษาแก่นักศึกษา
3. มีการส่งเสริมให้นักศึกษานำความรู้ด้านการประกันคุณภาพไปใช้ในการจัดกิจกรรมที่ดำเนินการโดยนักศึกษาอย่างน้อย 5 ประเภทสำหรับระดับปริญญาตรี และอย่างน้อย 2 ประเภทสำหรับระดับบัณฑิตศึกษา จากกิจกรรมต่อไปนี้
 - กิจกรรมวิชาการที่ส่งเสริมคุณลักษณะบัณฑิตที่พึงประสงค์
 - กิจกรรมกีฬาหรือการส่งเสริมสุขภาพ
 - กิจกรรมบำเพ็ญประโยชน์หรือรักษาสสิ่งแวดล้อม
 - กิจกรรมเสริมสร้างคุณธรรมและจริยธรรม
 - กิจกรรมส่งเสริมศิลปะและวัฒนธรรม
4. มีการสนับสนุนให้นักศึกษาสร้างเครือข่ายพัฒนาคุณภาพภายในสถาบันและระหว่างสถาบัน และมีกิจกรรมร่วมกัน
5. มีการประเมินความสำเร็จตามวัตถุประสงค์ของแผนการจัดกิจกรรมพัฒนานักศึกษา
6. มีการนำผลการประเมินไปปรับปรุงแผนหรือปรับปรุงการจัดกิจกรรมเพื่อพัฒนานักศึกษา

เกณฑ์การประเมิน :

คะแนน 1	คะแนน 2	คะแนน 3	คะแนน 4	คะแนน 5
มีการดำเนินการ 1 ข้อ	มีการดำเนินการ 2 ข้อ	มีการดำเนินการ 3 หรือ 4 ข้อ	มีการดำเนินการ 5 ข้อ	มีการดำเนินการ 6 ข้อ

แนวปฏิบัติ

ข้อ	เกณฑ์มาตรฐาน	แหล่งตรวจสอบ
1	สถาบันจัดทำแผนการจัดกิจกรรมพัฒนานักศึกษาที่ส่งเสริมผลการเรียนรู้ตามกรอบมาตรฐานคุณวุฒิระดับอุดมศึกษาแห่งชาติทุกด้าน	1.แผนการจัดกิจกรรม/ปฏิทินการดำเนินงานกิจกรรม 2.คำสั่งแต่งตั้งคณะกรรมการจัดทำแผนการจัดกิจกรรม 3. กรอบมาตรฐานคุณวุฒิ

		ระดับอุดมศึกษาแห่งชาติ 4.โครงการ/กิจกรรม
2	มีกิจกรรมให้ความรู้และทักษะการประกันคุณภาพการศึกษาแก่นักศึกษา	1.โครงการ/กิจกรรม เกี่ยวกับการประกันคุณภาพการศึกษา 2.คำสั่งแต่งตั้งคณะกรรมการดำเนินงานด้านการประกันคุณภาพการศึกษานักศึกษา
3	มีการส่งเสริมให้นักศึกษานำความรู้ด้านการประกันคุณภาพไปใช้ในการจัดกิจกรรมที่ดำเนินการโดยนักศึกษาอย่างน้อย 5 ประเภทสำหรับระดับปริญญาตรี และอย่างน้อย 2 ประเภทสำหรับระดับบัณฑิตศึกษา จากกิจกรรมต่อไปนี้	1.แผนการจัดกิจกรรม/ปฏิทินการดำเนินงานกิจกรรม 2.โครงการ/กิจกรรม ครบทั้ง 5 ด้านโดยนักศึกษา
ข้อ	เกณฑ์มาตรฐาน	แหล่งตรวจสอบ
	<ul style="list-style-type: none"> - กิจกรรมวิชาการที่ส่งเสริมคุณลักษณะบัณฑิตที่พึงประสงค์ - กิจกรรมกีฬาหรือการส่งเสริมสุขภาพ - กิจกรรมบำเพ็ญประโยชน์หรือรักษาสีสิ่งแวดล้อม - กิจกรรมเสริมสร้างคุณธรรมและจริยธรรม - กิจกรรมส่งเสริมศิลปะและวัฒนธรรม 	3.รายงานสรุปผลการดำเนินงานโครงการ
4	มีการสนับสนุนให้นักศึกษาสร้างเครือข่ายพัฒนาคุณภาพภายในสถาบันและระหว่างสถาบัน และมีกิจกรรมร่วมกัน	1.โครงการ/กิจกรรม 2.เอกสารการสร้างเครือข่าย (MOU) 3.สรุปรายงานการประชุม
5	มีการประเมินความสำเร็จตามวัตถุประสงค์ของแผนการจัดกิจกรรมพัฒนานักศึกษา	1.แบบประเมินโครงการ/กิจกรรม 2.รายงานสรุปผลการดำเนินงานโครงการ

6	มีการนำผลการประเมินไปปรับปรุงแผนหรือปรับปรุงการจัดกิจกรรมเพื่อพัฒนานักศึกษา	1.รายงานสรุปผลการดำเนินงานโครงการ 2.แผนการพัฒนาระบบบริการ 3.สรุปรายงานการประชุม
---	---	---

องค์ประกอบที่ 4 การวิจัย

หลักการ

สถาบันอุดมศึกษาแต่ละแห่งอาจมีจุดเน้นในเรื่องการวิจัยที่แตกต่างกันขึ้นกับสภาพแวดล้อมและความพร้อมของแต่ละสถาบัน อย่างไรก็ตาม ทุกสถาบันอุดมศึกษาจำเป็นต้องมีพันธกิจนี้เป็นส่วนหนึ่งของพันธกิจสถาบัน ดังนั้น จึงต้องมีระบบและกลไกควบคุมให้สามารถดำเนินการในพันธกิจด้านนี้ได้อย่างมีประสิทธิภาพและคุณภาพตามจุดเน้นเฉพาะของแต่ละสถาบัน เพื่อให้ได้ผลงานวิจัยและงานสร้างสรรค์ที่เกิดประโยชน์ การวิจัยจะประสบความสำเร็จและเกิดประโยชน์จำเป็นต้องมีส่วนประกอบที่สำคัญ 3 ประการ คือ 1) สถาบันต้องมีแผนการวิจัย มีระบบและกลไก ตลอดจนมีการสนับสนุนทรัพยากรให้สามารถดำเนินการได้ตามแผน 2) คณาจารย์มีส่วนร่วมในการวิจัยอย่างเข้มแข็ง โดยบูรณาการงานวิจัยกับการจัดการเรียนการสอน และพันธกิจด้านอื่นๆ ของสถาบัน และ 3) ผลงานวิจัยมีคุณภาพ มีประโยชน์ สอดคล้องยุทธศาสตร์ของชาติและมีการเผยแพร่อย่างกว้างขวาง

มาตรฐานและเอกสารที่เกี่ยวข้อง

1. กรอบแผนอุดมศึกษาระยะยาว 15 ปี ฉบับที่ 2 (พ.ศ. 2551-2565) สำนักงานคณะกรรมการการอุดมศึกษา
2. มาตรฐานการอุดมศึกษา พ.ศ. 2549 สำนักงานคณะกรรมการการอุดมศึกษา

3. มาตรฐานสถาบันอุดมศึกษา พ.ศ.2551 สำนักงานคณะกรรมการการอุดมศึกษา
4. มาตรฐานการประเมินคุณภาพภายนอกระดับอุดมศึกษารอบสาม พ.ศ. 2553 สำนักงานรับรองมาตรฐานและประเมินคุณภาพการศึกษา (องค์การมหาชน) (สผศ.)
5. นโยบายและยุทธศาสตร์การวิจัยของชาติ (พ.ศ. 2551-2554) สำนักงานคณะกรรมการวิจัยแห่งชาติ
6. แนวทางปฏิบัติจรรยาบรรณนักวิจัย พ.ศ. 2541 สำนักงานคณะกรรมการวิจัยแห่งชาติ

ตัวบ่งชี้ จำนวน 3 ตัวบ่งชี้ คือ

- 4.1 ระบบและกลไกการพัฒนางานวิจัยหรืองานสร้างสรรค์
- 4.2 ระบบและกลไกการจัดการความรู้จากงานวิจัยหรืองานสร้างสรรค์
- 4.3 เงินสนับสนุนงานวิจัยหรืองานสร้างสรรค์ต่อจำนวนอาจารย์ประจำและนักวิจัย

ตัวบ่งชี้ที่ 4.1 : ระบบและกลไกการพัฒนางานวิจัยหรืองานสร้างสรรค์

ชนิดของตัวบ่งชี้ : กระบวนการ

คำอธิบายตัวบ่งชี้ :

สถาบันอุดมศึกษาต้องมีการบริหารจัดการงานวิจัยหรืองานสร้างสรรค์ที่มีคุณภาพ โดยมีแนวทางการดำเนินงานที่เป็นระบบและมีกลไกส่งเสริมสนับสนุนครบถ้วน เพื่อให้สามารถดำเนินการได้ตามแผนที่กำหนดไว้ ทั้งการสนับสนุนด้านการจัดหาแหล่งทุนวิจัยและการจัดสรรทุนวิจัย การส่งเสริมและพัฒนาสมรรถนะแก่นักวิจัยและทีมวิจัย การสนับสนุนทรัพยากรที่จำเป็น ซึ่งรวมถึงทรัพยากรบุคคล ทรัพยากรเงิน เครื่องมืออุปกรณ์ต่าง ๆ ที่เกี่ยวข้อง

เกณฑ์มาตรฐานทั่วไป :

1. มีระบบและกลไกบริหารงานวิจัยหรืองานสร้างสรรค์ เพื่อให้บรรลุเป้าหมายตามแผนด้านการวิจัยของสถาบัน และดำเนินการตามระบบที่กำหนด
2. มีการบูรณาการกระบวนการวิจัยหรืองานสร้างสรรค์กับการจัดการเรียนการสอน
3. มีการพัฒนาศักยภาพด้านการวิจัยหรืองานสร้างสรรค์และให้ความรู้ด้านจรรยาบรรณการวิจัยแก่อาจารย์ประจำและนักวิจัยประจำ
4. มีการจัดสรรงบประมาณของสถาบัน เพื่อเป็นทุนวิจัยหรืองานสร้างสรรค์

5. มีการสนับสนุนพันธกิจด้านการวิจัยหรืองานสร้างสรรค์ตามอัตลักษณ์ของสถาบันอย่างน้อยในประเด็นต่อไปนี้

- ห้องปฏิบัติการวิจัยฯ หรือหน่วยวิจัยฯ หรือศูนย์เครื่องมือ หรือศูนย์ให้คำปรึกษาและสนับสนุนการวิจัยฯ
- ห้องสมุดหรือแหล่งค้นคว้าข้อมูลสนับสนุนการวิจัยฯ
- สิ่งอำนวยความสะดวกหรือการรักษาความปลอดภัยในการวิจัยฯ เช่น ระบบเทคโนโลยีสารสนเทศ ระบบรักษาความปลอดภัยในห้องปฏิบัติการวิจัย
- กิจกรรมวิชาการที่ส่งเสริมงานวิจัยฯ เช่น การจัดประชุมวิชาการ การจัดแสดงงานสร้างสรรค์ การจัดให้มีศาสตราจารย์อคันตุกะหรือศาสตราจารย์รับเชิญ (visiting professor)

6. มีการติดตามและประเมินผลการสนับสนุนในข้อ 4 และข้อ 5 อย่างครบถ้วนทุกประเด็น

7. มีการนำผลการประเมินไปปรับปรุงการสนับสนุนพันธกิจด้านการวิจัยหรืองานสร้างสรรค์ของสถาบัน

เกณฑ์มาตรฐานเพิ่มเติมเฉพาะกลุ่ม :

8. มีระบบและกลไกเพื่อสร้างงานวิจัยหรืองานสร้างสรรค์บนพื้นฐานภูมิปัญญาท้องถิ่นหรือจากสภาพปัญหาของสังคม เพื่อตอบสนองความต้องการของท้องถิ่นและสังคม และดำเนินการตามระบบที่กำหนด (เฉพาะกลุ่ม ข และ ค 2)

เกณฑ์การประเมิน :

1. เกณฑ์ทั่วไป

คะแนน 1	คะแนน 2	คะแนน 3	คะแนน 4	คะแนน 5
มีการดำเนินการ 1 ข้อ	มีการดำเนินการ 2 หรือ 3 ข้อ	มีการดำเนินการ 4 หรือ 5 ข้อ	มีการดำเนินการ 6 ข้อ	มีการดำเนินการ 7 ข้อ

2. เกณฑ์เฉพาะสถาบันกลุ่ม ข และ ค 2

คะแนน 1	คะแนน 2	คะแนน 3	คะแนน 4	คะแนน 5
มีการดำเนินการ 1 ข้อ	มีการดำเนินการ 2 หรือ 3 ข้อ	มีการดำเนินการ 4 หรือ 5 ข้อ	มีการดำเนินการ 6 ข้อ	มีการดำเนินการ ครบ 7 ข้อตาม เกณฑ์ทั่วไป และ ครบถ้วนตาม เกณฑ์มาตรฐาน

				เพิ่มเติมเฉพาะ กลุ่ม
--	--	--	--	-------------------------

แนวปฏิบัติ

ข้อ	เกณฑ์มาตรฐาน	แหล่งตรวจสอบ
1	มีระบบและกลไกบริหารงานวิจัยหรืองานสร้างสรรค์ เพื่อให้บรรลุเป้าหมายตามแผนด้านการวิจัยของสถาบัน และดำเนินการตามระบบที่กำหนด	1.นโยบายและแผนพัฒนามหาวิทยาลัย ราชภัฏสงขลา 2.แผนยุทธศาสตร์ มหาวิทยาลัยราชภัฏ สงขลา 3.แผนการดำเนินงานด้านวิจัย 4.ระเบียบว่าด้วยกองทุนวิจัย 5.ระเบียบว่าด้วยการใช้จ่ายเงินอุดหนุน การวิจัย 6.คู่มือนักวิจัย การจัดทำข้อเสนอ โครงการวิจัยเพื่อขอรับการสนับสนุน
ข้อ	เกณฑ์มาตรฐาน	แหล่งตรวจสอบ
		งบประมาณวิจัย 7.คำสั่งแต่งตั้งคณะกรรมการบริหาร งานวิจัย
2	มีการบูรณาการกระบวนการวิจัยหรืองานสร้างสรรค์กับการจัดการเรียนการสอน	1.งานวิจัยหรืองานสร้างสรรค์ด้านการ เรียนการสอน 2.โครงการที่เกี่ยวกับวิจัย 3.โครงการอบรม/สัมมนา เกี่ยวกับการ วิจัย 4.โครงการนำเสนอผลงานวิจัย
3	มีการพัฒนาศักยภาพด้านการวิจัยหรืองาน	1.นโยบายและแผนพัฒนามหาวิทยาลัย

	สร้างสรรค์และให้ความรู้ด้านจรรยาบรรณการวิจัย แก่อาจารย์ประจำและนักวิจัยประจำ	ราชภัฏสงขลา 2.แผนยุทธศาสตร์ มหาวิทยาลัยราชภัฏ สงขลา 3.ระเบียบว่าด้วยกองทุนวิจัย 4.ระเบียบว่าด้วยการใช้จ่ายเงินอุดหนุน การวิจัย 5.คู่มือนักวิจัย การจัดทำข้อเสนอ โครงการวิจัยเพื่อขอรับการสนับสนุน งบประมาณวิจัย 6.งานวิจัยหรืองานสร้างสรรค์ด้านการ เรียนการสอน 7.โครงการที่เกี่ยวกับวิจัย 8.โครงการอบรม/สัมมนา เกี่ยวกับการ วิจัย
ข้อ	เกณฑ์มาตรฐาน	แหล่งตรวจสอบ
		9.โครงการนำเสนอผลงานวิจัย 10.ประกาศผลการคัดเลือกผู้ได้รับทุน
4	มีการจัดสรรงบประมาณของสถาบัน เพื่อเป็นทุน วิจัยหรืองานสร้างสรรค์	1.คู่มือการเบิกจ่ายงบประมาณ 2.แผนปฏิบัติการประจำปีของ สถาบันวิจัยและพัฒนา

5	<p>มีการสนับสนุนพันธกิจด้านการวิจัยหรืองานสร้างสรรค์ตาม อัตลักษณ์ของสถาบันอย่างน้อย ในประเด็นต่อไปนี้</p> <ul style="list-style-type: none"> - ห้องปฏิบัติการวิจัยฯ หรือหน่วยวิจัยฯ หรือศูนย์เครื่องมือ หรือศูนย์ให้คำปรึกษาและสนับสนุนการวิจัยฯ - ห้องสมุดหรือแหล่งค้นคว้าข้อมูลสนับสนุนการวิจัยฯ - สิ่งอำนวยความสะดวกหรือการรักษาความปลอดภัยในการวิจัยฯ เช่น ระบบเทคโนโลยีสารสนเทศ ระบบรักษาความปลอดภัยในห้องปฏิบัติการวิจัย - กิจกรรมวิชาการที่ส่งเสริมงานวิจัยฯ เช่น การจัดประชุมวิชาการ การจัดงานสร้างสรรค์ การจัดให้มีศาสตราจารย์ <p>อาคันตุกะหรือศาสตราจารย์รับเชิญ (visiting professor)</p>	<ol style="list-style-type: none"> 1.โครงการ/กิจกรรม 2.เอกสารการจัดสรรงบประมาณด้านระบบเทคโนโลยีสารสนเทศเกี่ยวกับการวิจัย
6	<p>มีการติดตามและประเมินผลการสนับสนุนในข้อ 4 และข้อ 5 อย่างครบถ้วนทุกประเด็น</p>	<ol style="list-style-type: none"> 1.แบบประเมินด้านการวิจัย 2.รายงานสรุปผลการประเมิน
ชื่อ	เกณฑ์มาตรฐาน	แหล่งตรวจสอบ
7	<p>มีการนำผลการประเมินไปปรับปรุงการสนับสนุนพันธกิจด้านการวิจัยหรืองานสร้างสรรค์ของสถาบัน</p>	<ol style="list-style-type: none"> 1.รายงานสรุปผลการประเมิน 2.สรุปรายงานการประชุม 3.แผนการวิจัย

8	มีระบบและกลไกเพื่อสร้างงานวิจัยหรืองานสร้างสรรค์บนพื้นฐานภูมิปัญญาท้องถิ่น หรือจากสภาพปัญหาของสังคม เพื่อตอบสนองความต้องการของท้องถิ่นและสังคม และดำเนินการตามระบบที่กำหนด (เฉพาะกลุ่ม ข และ ค 2)	<ol style="list-style-type: none"> 1.นโยบายและแผนพัฒนามหาวิทยาลัยราชภัฏสงขลา 2.แผนยุทธศาสตร์ มหาวิทยาลัยราชภัฏสงขลา 3.แผนการดำเนินงานด้านวิจัย 4.ระเบียบว่าด้วยกองทุนวิจัย 5.ระเบียบว่าด้วยการใช้จ่ายเงินอุดหนุนการวิจัย 6.คู่มือนักวิจัย การจัดทำข้อเสนอโครงการวิจัยเพื่อขอรับการสนับสนุนงบประมาณวิจัย 7.คำสั่งแต่งตั้งคณะกรรมการบริหารงานวิจัย 8.โครงการงานวิจัยภูมิปัญญาท้องถิ่น
---	---	---

ตัวบ่งชี้ที่ 4.2 : ระบบและกลไกการจัดการความรู้จากงานวิจัยหรืองานสร้างสรรค์

ชนิดของตัวบ่งชี้ : กระบวนการ

คำอธิบายตัวบ่งชี้ :

การบริหารจัดการความรู้จากผลงานวิจัยหรืองานสร้างสรรค์ เพื่อเผยแพร่ไปยังคณาจารย์ นักศึกษา วงการวิชาการ หน่วยงานทั้งภาครัฐและเอกชน ตลอดจนชุมชนเป้าหมายที่จะนำผลการวิจัยไปใช้ประโยชน์ เป็นเรื่องที่มีความสำคัญสำหรับทุกสถาบันอุดมศึกษา ดังนั้น สถาบันต้องจัดระบบส่งเสริมสนับสนุนให้มีการรวบรวม เผยแพร่ และแลกเปลี่ยนเรียนรู้ในทรัพย์สินทางปัญญาจากงานวิจัยหรืองานสร้างสรรค์อย่างเหมาะสมกับผู้ใช้แต่ละกลุ่ม โดยสิ่งที่เผยแพร่ต้องมีคุณภาพเชื่อถือได้และรวดเร็วทันเหตุการณ์

เกณฑ์มาตรฐานทั่วไป :

1. มีระบบและกลไกสนับสนุนการเผยแพร่ผลงานวิจัยหรืองานสร้างสรรค์ในการประชุมวิชาการหรือการตีพิมพ์ในวารสารระดับชาติหรือนานาชาติ และมีการเผยแพร่ผลงานวิจัยหรืองานสร้างสรรค์ในการประชุมวิชาการหรือการตีพิมพ์ในวารสารระดับชาติหรือนานาชาติ

2. มีระบบและกลไกการรวบรวม คัดสรร วิเคราะห์และสังเคราะห์ความรู้จากงานวิจัยหรืองานสร้างสรรค์ เพื่อให้เป็นองค์ความรู้ที่คนทั่วไปเข้าใจได้ และดำเนินการตามระบบที่กำหนด

3. มีการประชาสัมพันธ์และเผยแพร่องค์ความรู้จากงานวิจัยหรืองานสร้างสรรค์ที่ได้จากข้อ 2 สู่วิชาการชนและผู้เกี่ยวข้อง

4. มีการนำผลงานงานวิจัยหรืองานสร้างสรรค์ไปใช้ให้เกิดประโยชน์ และมีการรับรองการใช้ประโยชน์จริงจากหน่วยงานภายนอกหรือชุมชน

5. มีระบบและกลไกเพื่อช่วยในการคุ้มครองสิทธิของงานวิจัยหรืองานสร้างสรรค์ที่นำไปใช้ประโยชน์ และดำเนินการตามระบบที่กำหนด

เกณฑ์มาตรฐานเพิ่มเติมเฉพาะกลุ่ม :

6. มีระบบและกลไกส่งเสริมการจดสิทธิบัตรหรืออนุสิทธิบัตร และมีการยื่นจดสิทธิบัตรและอนุสิทธิบัตร (เฉพาะกลุ่ม ค1 และ ง)

เกณฑ์การประเมิน :

1. เกณฑ์ทั่วไป

คะแนน 1	คะแนน 2	คะแนน 3	คะแนน 4	คะแนน 5
มีการดำเนินการ 1 ข้อ	มีการดำเนินการ 2 ข้อ	มีการดำเนินการ 3 ข้อ	มีการดำเนินการ 4 ข้อ	มีการดำเนินการ 5 ข้อ

2. เกณฑ์เฉพาะสถาบันกลุ่ม ค1 และ ง

คะแนน 1	คะแนน 2	คะแนน 3	คะแนน 4	คะแนน 5
มีการดำเนินการ 1 ข้อ	มีการดำเนินการ 2 ข้อ	มีการดำเนินการ 3 ข้อ	มีการดำเนินการ 4 ข้อ	มีการดำเนินการ ครบ 5 ข้อตาม เกณฑ์ทั่วไป และ ครบถ้วนตาม เกณฑ์มาตรฐาน เพิ่มเติมเฉพาะ กลุ่ม

แนวปฏิบัติ

ข้อ	เกณฑ์มาตรฐาน	แหล่งตรวจสอบ
1	มีระบบและกลไกสนับสนุนการเผยแพร่ผลงานวิจัยหรือ	1.สารประชาสัมพันธ์

	งานสร้างสรรค์ในการประชุมวิชาการหรือการตีพิมพ์ในวารสารระดับชาติหรือนานาชาติ และมีการเผยแพร่ผลงานวิจัยหรืองานสร้างสรรค์ในการประชุมวิชาการหรือการตีพิมพ์ในวารสารระดับชาติหรือนานาชาติ	2.โครงการนำเสนอผลงานวิจัย 3.โครงการประชุมวิชาการและงานวิจัย 4.เว็บไซต์ 5.ฐานข้อมูล 6.คำสั่งแต่งตั้งคณะกรรมการวิจัย 7.งบประมาณสนับสนุนการเผยแพร่ผลงานวิจัย
2	มีระบบและกลไกการรวบรวม คัดสรร วิเคราะห์และสังเคราะห์ความรู้จากงานวิจัยหรืองานสร้างสรรค์ เพื่อให้เป็นองค์ความรู้ที่คนทั่วไปเข้าใจได้ และดำเนินการตามระบบที่กำหนด	1.นโยบายและแผนพัฒนามหาวิทยาลัยราชภัฏสงขลา 2.แผนยุทธศาสตร์ มหาวิทยาลัยราชภัฏสงขลา 3.ระเบียบว่าด้วยกองทุนวิจัย 4.คู่มือนักวิจัย การจัดทำข้อเสนอโครงการวิจัยเพื่อขอรับการสนับสนุนงบประมาณวิจัย 5.คำสั่งแต่งตั้งคณะกรรมการวิจัย
3	การประชาสัมพันธ์และเผยแพร่องค์ความรู้จากงานวิจัยหรืองานสร้างสรรค์ที่ได้จากข้อ 2 ผู้สาคาธารณชนและผู้เกี่ยวข้อง	1.สารประชาสัมพันธ์ 2.โครงการนำเสนอผลงานวิจัย 3.โครงการประชุมวิชาการและงานวิจัย 4.เว็บไซต์ 5.ฐานข้อมูลการวิจัย
ข้อ	เกณฑ์มาตรฐาน	แหล่งตรวจสอบ
4	มีการนำผลงานงานวิจัยหรืองานสร้างสรรค์ไปใช้ให้เกิด	1.รายงานสรุปงานวิจัยที่

	ประโยชน์ และมีการรับรองการใช้ประโยชน์จริงจากหน่วยงานภายนอกหรือชุมชน	นำไปใช้ประโยชน์ 2.หลักฐานการนำผลงานวิจัยไปใช้ประโยชน์ 3.รายชื่องานวิจัยหรืองานสร้างสรรค์
5	มีระบบและกลไกเพื่อช่วยในการคุ้มครองสิทธิของงานวิจัยหรืองานสร้างสรรค์ที่นำไปใช้ประโยชน์ และดำเนินการตามระบบที่กำหนด	1.คำสั่งแต่งตั้งคณะกรรมการดำเนินงานด้านคุ้มครองสิทธิของงานวิจัยหรืองานสร้างสรรค์ที่นำไปใช้ประโยชน์ 2.นโยบาย/ระเบียบ/ข้อบังคับเกี่ยวกับการคุ้มครองสิทธิของงานวิจัยหรืองานสร้างสรรค์ที่นำไปใช้ประโยชน์

ตัวบ่งชี้ที่ 4.3 : เงินสนับสนุนงานวิจัยหรืองานสร้างสรรค์ต่อจำนวนอาจารย์ประจำและนักวิจัยประจำ

ชนิดของตัวบ่งชี้ : บัญชีนำเข้า
คำอธิบายตัวบ่งชี้ :

ปัจจัยสำคัญที่ส่งเสริมสนับสนุนให้เกิดการผลิตงานวิจัยหรืองานสร้างสรรค์ในสถาบันอุดมศึกษา คือ เงินสนับสนุนงานวิจัยหรืองานสร้างสรรค์ ดังนั้น สถาบันอุดมศึกษาจึงต้องจัดสรรเงินจากภายในสถาบันและที่ได้รับจากภายนอกสถาบันเพื่อสนับสนุนการทำวิจัยหรืองานสร้างสรรค์อย่างมีประสิทธิภาพตามสภาพแวดล้อมและจุดเน้นของสถาบัน

นอกจากนั้นเงินทุนวิจัยหรืองานสร้างสรรค์ที่สถาบันได้รับจากแหล่งทุนภายนอกยังเป็นตัวบ่งชี้ที่สำคัญ ที่แสดงถึงศักยภาพด้านการวิจัยของสถาบัน โดยเฉพาะสถาบันที่อยู่ในกลุ่มที่เน้นการวิจัย

เกณฑ์การประเมิน : โดยการแปลงจำนวนเงินต่อจำนวนอาจารย์ประจำและนักวิจัยประจำเป็นคะแนนระหว่าง 0 – 5

1. เกณฑ์เฉพาะสถาบันกลุ่ม ข และ ค2 จำแนกเป็น 3 กลุ่มสาขาวิชา

1.1 กลุ่มสาขาวิชาวิทยาศาสตร์และเทคโนโลยี

จำนวนเงินสนับสนุนงานวิจัยหรืองานสร้างสรรค์จากภายในและภายนอกสถาบันที่กำหนดให้เป็นคะแนนเต็ม 5 = 60,000 บาทขึ้นไปต่อคน

1.2 กลุ่มสาขาวิชาวิทยาศาสตร์สุขภาพ

จำนวนเงินสนับสนุนงานวิจัยหรืองานสร้างสรรค์จากภายในและภายนอกสถาบันที่กำหนดให้เป็นคะแนนเต็ม 5 = 50,000 บาทขึ้นไปต่อคน

1.3 กลุ่มสาขาวิชามนุษยศาสตร์และสังคมศาสตร์

จำนวนเงินสนับสนุนงานวิจัยหรืองานสร้างสรรค์จากภายในและภายนอกสถาบันที่กำหนดให้เป็นคะแนนเต็ม 5 = 25,000 บาทขึ้นไปต่อคน

2. เกณฑ์ประเมินเฉพาะสถาบันกลุ่ม ค1 และ ง จำแนกเป็น 3 กลุ่มสาขาวิชา**2.1 กลุ่มสาขาวิชาวิทยาศาสตร์และเทคโนโลยี**

จำนวนเงินสนับสนุนงานวิจัยหรืองานสร้างสรรค์จากภายในและภายนอกสถาบันที่กำหนดให้เป็นคะแนนเต็ม 5 = 180,000 บาทขึ้นไปต่อคน

2.2 กลุ่มสาขาวิชาวิทยาศาสตร์สุขภาพ

จำนวนเงินสนับสนุนงานวิจัยหรืองานสร้างสรรค์จากภายในและภายนอกสถาบันที่กำหนดให้เป็นคะแนนเต็ม 5 = 150,000 บาทขึ้นไปต่อคน

2.3 กลุ่มสาขาวิชามนุษยศาสตร์และสังคมศาสตร์

จำนวนเงินสนับสนุนงานวิจัยหรืองานสร้างสรรค์จากภายในและภายนอกสถาบันที่กำหนดให้เป็นคะแนนเต็ม 5 = 75,000 บาทขึ้นไปต่อคน

สูตรการคำนวณ :

1. คำนวณจำนวนเงินสนับสนุนงานวิจัยหรืองานสร้างสรรค์จากภายในและภายนอกสถาบันต่อจำนวนอาจารย์ประจำและนักวิจัยประจำ

จำนวนเงินสนับสนุนงานวิจัยฯ =

$$\frac{\text{จำนวนเงินสนับสนุนงานวิจัยฯจากภายในและภายนอก}}{\text{จำนวนอาจารย์ประจำและนักวิจัยประจำ}}$$

2. แปลงจำนวนเงินที่คำนวณได้ในข้อ 1 เทียบกับคะแนนเต็ม 5

$$\text{คะแนนที่ได้} = \frac{\text{จำนวนเงินสนับสนุนงานวิจัยฯจากภายในและภายนอก} \times 5}{\text{จำนวนเงินสนับสนุนงานวิจัยฯที่กำหนดให้เป็นคะแนนเต็ม 5}}$$

สรุปคะแนนที่ได้ในระดับคณะวิชาและระดับสถาบัน

1. คะแนนที่ได้ในระดับคณะวิชา = ค่าเฉลี่ยของคะแนนที่ได้ของทุกกลุ่มสาขาวิชาในคณะวิชา
2. คะแนนที่ได้ในระดับสถาบัน = ค่าเฉลี่ยของคะแนนที่ได้ของทุกคณะวิชาในสถาบัน

หมายเหตุ :

1. จำนวนอาจารย์และนักวิจัยประจำ ให้นับตามปีการศึกษา และนับเฉพาะที่ปฏิบัติงานจริง ไม่นับรวมผู้ลาศึกษาต่อ
2. ให้นับจำนวนเงินที่มีการลงนามในสัญญารับทุนในปีการศึกษาหรือปีงบประมาณหรือปีปฏิทินนั้นๆ ไม่ใช่จำนวนเงินที่เบิกจ่ายจริง
3. กรณีที่มีหลักฐานการแบ่งสัดส่วนเงินสนับสนุนงานวิจัย ซึ่งอาจเป็นหลักฐานจากแหล่งทุนหรือหลักฐานจากการตกลงร่วมกันของสถาบันที่ร่วมโครงการ ให้แบ่งสัดส่วนเงินตามหลักฐานที่ปรากฏกรณีที่ไม่มีหลักฐาน ให้แบ่งเงินตามสัดส่วนผู้ร่วมวิจัยของแต่ละสถาบัน
4. การนับจำนวนเงินสนับสนุนโครงการวิจัย สามารถนับเงินโครงการวิจัยสถาบันที่ได้ลงนามในสัญญารับทุนโดยอาจารย์หรือนักวิจัย แต่ไม่สามารถนับเงินโครงการวิจัยสถาบันที่บุคลากรสายสนับสนุนที่ไม่ใช่ นักวิจัยเป็นผู้ดำเนินการ

แนวปฏิบัติ**แหล่งตรวจสอบ**

1. งบประมาณสนับสนุนงานวิจัยทั้งภายในและภายนอกสถาบัน
2. รายชื่อและจำนวนอาจารย์ที่ได้รับทุนวิจัย
3. แผนการจัดสรรงบประมาณด้านการวิจัย
4. จำนวนอาจารย์/นักวิจัยทั้งหมด

ตัวบ่งชี้ที่ 5 งานวิจัยหรืองานสร้างสรรค์ที่ได้รับการตีพิมพ์หรือเผยแพร่ (สมศ.)

คำอธิบาย

การวิจัยเป็นพันธกิจหนึ่งที่สำคัญของสถาบันอุดมศึกษา การดำเนินการตามพันธกิจอย่างมีประสิทธิภาพและประสบความสำเร็จนั้น สามารถพิจารณาได้จากผลงานวิจัยและงานสร้างสรรค์ที่มีคุณภาพและมีการเผยแพร่อย่างกว้างขวางจากการเปรียบเทียบจำนวนบทความวิจัยที่ตีพิมพ์และจำนวนผลงานสร้างสรรค์ที่เผยแพร่ในระดับชาติหรือระดับนานาชาติกับจำนวนอาจารย์ประจำและนักวิจัยประจำ

เกณฑ์การประเมิน

กำหนดระดับคุณภาพงานวิจัยที่ตีพิมพ์ ดังนี้

ค่าน้ำหนัก	ระดับคุณภาพงานวิจัย
๐.๑๒๕	- มีการตีพิมพ์ในรายงานสืบเนื่องจากการประชุมวิชาการระดับชาติ
๐.๒๕	- มีการตีพิมพ์ในรายงานสืบเนื่องจากการประชุมวิชาการระดับนานาชาติ หรือมีการตีพิมพ์ในวารสารวิชาการระดับชาติที่ปรากฏในฐานข้อมูล TCI
๐.๕๐	- มีการตีพิมพ์ในวารสารวิชาการระดับชาติที่มีชื่อปรากฏอยู่ในประกาศของ สมศ.
๐.๗๕	- มีการตีพิมพ์ในวารสารวิชาการระดับนานาชาติที่ปรากฏในฐานข้อมูลการจัดอันดับวารสาร SJR (SCImago Journal Rank : www.scimagojr.com) โดยวารสารนั้นถูกจัดอยู่ในควอไทล์ที่ ๓ หรือ ๔ (Q3 หรือ Q4) ในปีล่าสุดใน subject category ที่ตีพิมพ์หรือมีการตีพิมพ์ในวารสารวิชาการระดับนานาชาติที่มีชื่อปรากฏอยู่ในประกาศของ สมศ.
๑.๐๐	- มีการตีพิมพ์ในวารสารวิชาการระดับนานาชาติที่ปรากฏในฐานข้อมูลการจัดอันดับวารสาร SJR (SCImago Journal Rank : www.scimagojr.com) โดยวารสารนั้นถูกจัดอยู่ในควอไทล์ที่ ๑ หรือ ๒ (Q1 หรือ Q2) ในปีล่าสุดใน subject category ที่ตีพิมพ์หรือมีการตีพิมพ์ในวารสารวิชาการระดับนานาชาติที่มีชื่อปรากฏในฐานข้อมูลสากล ISI

กำหนดระดับแหล่งเผยแพร่ผลงานสร้างสรรค์ ดังนี้

ค่าน้ำหนัก	ระดับคุณภาพงานสร้างสรรค์
------------	--------------------------

๐.๑๒๕	- งานสร้างสรรค์ที่ได้รับการเผยแพร่ในระดับสถาบันหรือจังหวัด
๐.๒๕	- งานสร้างสรรค์ที่ได้รับการเผยแพร่ในระดับชาติ
๐.๕๐	- งานสร้างสรรค์ที่ได้รับการเผยแพร่ในระดับความร่วมมือระหว่างประเทศ
๐.๗๕	- งานสร้างสรรค์ที่ได้รับการเผยแพร่ในระดับภูมิภาคอาเซียน
๑.๐๐	- งานสร้างสรรค์ที่ได้รับการเผยแพร่ในระดับนานาชาติ

อาเซียน หมายถึง สมาคมประชาชาติแห่งเอเชียตะวันออกเฉียงใต้ (Association of South East Asian Nations) มี ๑๐ ประเทศ ได้แก่ บรูไน กัมพูชา อินโดนีเซีย ลาว มาเลเซีย พม่า ฟิลิปปินส์ สิงคโปร์ ไทย และเวียดนาม

การเผยแพร่ในระดับความร่วมมือระหว่างประเทศ เป็นโครงการเฉพาะระหว่างประเทศ เช่น ความร่วมมือการจัดแสดงโขนระหว่างไทย-ลาว เป็นต้น

การเผยแพร่ในระดับภูมิภาคอาเซียน เป็นการเผยแพร่เฉพาะในกลุ่มอาเซียน ๑๐ ประเทศ (อย่างน้อย ๕ ประเทศ)

การเผยแพร่ในระดับนานาชาติ เป็นการเผยแพร่ที่เปิดกว้างสำหรับทุกประเทศ (อย่างน้อย ๕ ประเทศ ที่ไม่ได้อยู่ในกลุ่มอาเซียน)

วิธีการคำนวณ

ผลรวมถ่วงน้ำหนักของงานวิจัยหรืองานสร้างสรรค์ที่ตีพิมพ์หรือเผยแพร่ <hr style="width: 80%; margin: 0 auto;"/> จำนวนอาจารย์ประจำและนักวิจัยประจำทั้งหมด	x ๑๐๐
---	-------

เกณฑ์การให้คะแนน

ใช้บัญญัติไตรยางศ์เทียบ โดยกำหนดร้อยละเท่ากับ ๕ คะแนน จำแนกตามกลุ่มสาขาวิชา ดังนี้

กลุ่มสาขาวิชา	๕ คะแนน
วิทยาศาสตร์สุขภาพ	๒๐
วิทยาศาสตร์และเทคโนโลยี	๒๐
มนุษยศาสตร์และสังคมศาสตร์	๑๐

การคิดคะแนนระดับคณะ ให้นำคะแนนที่คิดได้ของแต่ละกลุ่มสาขาวิชามาหาค่าเฉลี่ย และ
การคิดคะแนนระดับสถาบัน ให้นำคะแนนที่คิดได้ในแต่ละคณะมาหาค่าเฉลี่ย

ข้อมูลประกอบการพิจารณา

๑. จำนวนและรายชื่อบทความวิจัยระดับชาติและระดับนานาชาติทั้งหมดของอาจารย์ประจำและนักวิจัยประจำ ทั้งที่ปฏิบัติงานจริงและลาศึกษาต่อตามปีการศึกษาหรือปีปฏิทินที่ตรงกับปีการศึกษาพร้อมชื่อเจ้าของบทความ ปีที่ตีพิมพ์ ชื่อวารสารหรือรายงานสืบเนื่องจากการประชุมวิชาการและค่าน้ำหนักของแต่ละบทความวิจัย

๒. จำนวนและรายชื่อผลงานสร้างสรรค์ที่เผยแพร่ในระดับชาติหรือระดับนานาชาติทั้งหมดของอาจารย์ประจำและนักวิจัยประจำ ทั้งที่ปฏิบัติงานจริงและลาศึกษาต่อ พร้อมชื่อเจ้าของผลงาน ปีที่เผยแพร่ ชื่อสถานที่ จังหวัด หรือประเทศที่เผยแพร่ และระบุนรูปแบบของการเผยแพร่พร้อมหลักฐานและค่าน้ำหนักของแต่ละผลงานสร้างสรรค์

ตัวบ่งชี้ที่ 6 งานวิจัยหรืองานสร้างสรรค์ที่นำไปใช้ประโยชน์ (สมศ.)

คำอธิบาย

การวิจัยเป็นพันธกิจหนึ่งที่สำคัญของของสถาบันอุดมศึกษา การดำเนินการตามพันธกิจอย่างมีประสิทธิภาพและประสบความสำเร็จนั้น สามารถพิจารณาได้จากผลงานวิจัยและงานสร้างสรรค์ที่มีคุณภาพและมีประโยชน์สู่การนำไปใช้จากการเปรียบเทียบจำนวนงานวิจัยหรืองานสร้างสรรค์ของอาจารย์ประจำและนักวิจัยประจำที่นำไปใช้ประโยชน์ในการแก้ปัญหาตามวัตถุประสงค์ที่ระบุไว้ในโครงการวิจัยและรายงานการวิจัย โดยได้รับการรับรองการใช้ประโยชน์จากหน่วยงานที่เกี่ยวข้องของอาจารย์ประจำและนักวิจัยประจำ

วิธีการคำนวณ

$\frac{\text{ผลรวมของจำนวนงานวิจัยหรืองานสร้างสรรค์ที่นำไปใช้ประโยชน์}}{\text{จำนวนอาจารย์ประจำและนักวิจัยประจำทั้งหมด}} \times 100$
--

เกณฑ์การให้คะแนน

ใช้บัญญัติไตรยางศ์เทียบ โดยกำหนดร้อยละ ๒๐ เท่ากับ ๕ คะแนน ทุกกลุ่มสาขาวิชา

ข้อมูลประกอบการพิจารณา

๑. จำนวนและรายชื่องานวิจัยหรืองานสร้างสรรค์ที่นำไปใช้ให้เกิดประโยชน์ของอาจารย์ประจำและนักวิจัยประจำ โดยนับรวมผลงานที่นำไปใช้ประโยชน์ของอาจารย์และนักวิจัยประจำทั้งที่ปฏิบัติงานจริงและลาศึกษาต่อ พร้อมชื่อเจ้าของผลงาน ปีที่งานวิจัยหรืองานสร้างสรรค์ดำเนินการเสร็จ ปีที่นำไปใช้ประโยชน์ชื่อหน่วยงานที่นำไปใช้ประโยชน์ โดยมีหลักฐานการรับรองการใช้ประโยชน์จากหน่วยงานหรือองค์กรที่เกี่ยวข้อง ทั้งนี้ให้แสดงข้อมูลที่ระบุรายละเอียดการใช้ประโยชน์ที่ชัดเจนด้วย ตามแนวทางดังต่อไปนี้

- ข้อมูลที่แสดงผลดีที่เกิดขึ้นอย่างเป็นรูปธรรมจากการนำสิ่งประดิษฐ์อันเป็นผลจากงานวิจัยหรืองานสร้างสรรค์ไปใช้ตามวัตถุประสงค์ของงานวิจัย
- ข้อมูลที่แสดงผลดีที่เกิดขึ้นอย่างเป็นรูปธรรมจากการนำนโยบาย กฎหมาย มาตรการ ที่เป็นผลมาจากงานวิจัยนโยบายไปใช้
- ข้อมูลที่แสดงผลดีที่เกิดขึ้นอย่างเป็นรูปธรรม จากการนำผลงานวิจัยที่มีวัตถุประสงค์เพื่อการพัฒนาสาธารณะไปใช้

๒. จำนวนอาจารย์ประจำและนักวิจัยประจำทั้งหมดในแต่ละปีการศึกษา โดยนับรวมอาจารย์และนักวิจัยประจำที่ลาศึกษาต่อ

ตัวบ่งชี้ที่ 7 ผลงานวิชาการที่ได้รับการรับรองคุณภาพ (สมศ.)

คำอธิบาย

ผลงานวิชาการที่มีคุณภาพ สะท้อนถึงสมรรถนะในการศึกษา ค้นคว้า วิเคราะห์ สังเคราะห์ วิจัย การปฏิบัติจริงและได้นำไปใช้ในการแก้ปัญหา หรือพัฒนางานในหน้าที่จนเกิดผลดีต่อการพัฒนาคุณภาพการจัดการศึกษา และเป็นประโยชน์ต่อความก้าวหน้าทางวิชาการ

เกณฑ์การประเมิน

กำหนดระดับคุณภาพผลงานวิชาการ ดังนี้

คำนำหน้า	ระดับคุณภาพผลงานวิชาการ
----------	-------------------------

๐.๒๕	- บทความวิชาการที่ได้รับการตีพิมพ์ในวารสารระดับชาติ
๐.๕๐	- บทความวิชาการที่ได้รับการตีพิมพ์ในวารสารระดับนานาชาติ
๐.๗๕	- ตำราหรือหนังสือที่มีการตรวจอ่านโดยผู้ทรงคุณวุฒิ
๑.๐๐	- ตำราหรือหนังสือที่ใช้ในการขอผลงานทางวิชาการและผ่านการพิจารณาตามเกณฑ์การขอตำแหน่งทางวิชาการแล้ว หรือตำราหรือหนังสือที่มีคุณภาพสูงมีผู้ทรงคุณวุฒิตรวจอ่านตามเกณฑ์การขอตำแหน่งทางวิชาการ

วิธีการคำนวณ

ผลรวมถ่วงน้ำหนักของผลงานวิชาการที่ได้รับรองคุณภาพ	x ๑๐๐
จำนวนอาจารย์ประจำและนักวิจัยประจำทั้งหมด	

เกณฑ์การให้คะแนน

ใช้บัญญัติไตรยางศ์เทียบ โดยกำหนดร้อยละ ๑๐ เท่ากับ ๕ คะแนน ทุกกลุ่มสาขาวิชา

ข้อมูลประกอบการพิจารณา

๑. จำนวนและรายชื่อผลงานวิชาการ (บทความวิชาการ ตำรา หนังสือ) ที่มีคุณภาพของอาจารย์ประจำ โดยนับรวมผลงานของอาจารย์ทั้งที่ปฏิบัติงานจริงและลาศึกษาต่อ พร้อมชื่อเจ้าของผลงาน ปีที่ผลงานแล้วเสร็จ ปีที่ได้รับการรับรองคุณภาพจากหน่วยงานที่เชื่อถือได้ ชื่อหน่วยงานที่รับรอง และมีหลักฐานการรับรองคุณภาพจากหน่วยงานที่เกี่ยวข้อง คำนวณน้ำหนักของผลงานวิชาการแต่ละชิ้น

๒. จำนวนอาจารย์ประจำและนักวิจัยประจำทั้งหมดในแต่ละปีการศึกษา โดยนับรวมอาจารย์ที่ลาศึกษาต่อ

องค์ประกอบที่ 5 การบริการทางวิชาการแก่สังคม

หลักการ

การบริการทางวิชาการแก่สังคมเป็นหนึ่งในภารกิจหลักของสถาบันอุดมศึกษา สถาบันพึงให้บริการทางวิชาการแก่ชุมชน สังคม และประเทศชาติ ในรูปแบบต่างๆ ตามความถนัดและในด้านที่สถาบันมีความเชี่ยวชาญ การให้บริการทางวิชาการอาจให้เปล่าโดยไม่คิดค่าใช้จ่ายหรืออาจคิดค่าใช้จ่ายตามความเหมาะสม โดยให้บริการทั้งหน่วยงานภาครัฐและเอกชน หน่วยงานอิสระ หน่วยงานสาธารณะชุมชน และสังคมโดยกว้าง รูปแบบการให้บริการทางวิชาการมีความหลากหลาย เช่น การอนุญาตให้ใช้ประโยชน์ทรัพยากรของสถาบัน เป็นแหล่งอ้างอิงทางวิชาการ ให้คำปรึกษา ให้การอบรม จัดประชุมหรือสัมมนาวิชาการ ทำงานวิจัยเพื่อตอบคำถามต่างๆ หรือเพื่อชี้แนะสังคม การให้บริการทางวิชาการนอกจากเป็นการทำประโยชน์ให้สังคมแล้ว สถาบันยังได้รับประโยชน์ในด้านต่าง ๆ คือ เพิ่มพูนความรู้และประสบการณ์ของอาจารย์อันจะนำมาสู่การพัฒนาหลักสูตร มีการบูรณาการเพื่อใช้ประโยชน์ทางด้านการจัดการเรียนการสอนและการวิจัย พัฒนาตำแหน่งทางวิชาการของอาจารย์ สร้างเครือข่ายกับหน่วยงานต่าง ๆ ซึ่งเป็นแหล่งงานของนักศึกษา และเป็นการสร้างรายได้ของสถาบันจากการให้บริการทางวิชาการด้วย

มาตรฐานและเอกสารที่เกี่ยวข้อง

1. กรอบแผนอุดมศึกษาระยะยาว 15 ปี ฉบับที่ 2 (พ.ศ. 2551-2565) สำนักงานคณะกรรมการการอุดมศึกษา
2. มาตรฐานการอุดมศึกษา พ.ศ. 2549 สำนักงานคณะกรรมการการอุดมศึกษา
3. มาตรฐานสถาบันอุดมศึกษา พ.ศ. 2551 สำนักงานคณะกรรมการการอุดมศึกษา
4. มาตรฐานการประเมินคุณภาพภายนอกระดับอุดมศึกษารอบสาม พ.ศ. 2553 สำนักงานรับรองมาตรฐานและประเมินคุณภาพการศึกษา (องค์การมหาชน) (สมศ.)

ตัวบ่งชี้ จำนวน 2 ตัวบ่งชี้ คือ

- 5.1 ระบบและกลไกการบริการทางวิชาการแก่สังคม
- 5.2 กระบวนการบริการทางวิชาการให้เกิดประโยชน์ต่อสังคม

ตัวบ่งชี้ที่ 5.1 : ระบบและกลไกการบริการทางวิชาการแก่สังคม

ชนิดของตัวบ่งชี้ : กระบวนการ

คำอธิบายตัวบ่งชี้ :

การบริการทางวิชาการแก่สังคมเป็นภารกิจหลักอย่างหนึ่งของสถาบันอุดมศึกษา สถาบันพึงกำหนดหลักเกณฑ์และขั้นตอนการบริการทางวิชาการอย่างเป็นระบบ และมีการจัดโครงสร้างสถาบันเพื่อเป็นกลไกในการขับเคลื่อนระบบดังกล่าว การให้บริการทางวิชาการต้องมีความเชื่อมโยงกับการจัดการเรียนการสอนและการวิจัย และสามารถบูรณาการงานบริการทางวิชาการแก่สังคมกับการเรียนการสอนและการวิจัยอย่างเป็นรูปธรรม

เกณฑ์มาตรฐาน :

1. มีระบบและกลไกการบริการทางวิชาการแก่สังคม และดำเนินการตามระบบที่กำหนด
2. มีการบูรณาการงานบริการทางวิชาการแก่สังคมกับการเรียนการสอน
3. มีการบูรณาการงานบริการทางวิชาการแก่สังคมกับการวิจัย
4. มีการประเมินผลความสำเร็จของการบูรณาการงานบริการทางวิชาการแก่สังคมกับการเรียนการสอนและการวิจัย
5. มีการนำผลการประเมินไปปรับปรุงการบูรณาการงานบริการทางวิชาการแก่สังคมกับการเรียนการสอนและการวิจัย

หมายเหตุ :

เกณฑ์มาตรฐานข้อที่ 4 ต้องมีการประเมินผลความสำเร็จของการบูรณาการตามเกณฑ์ข้อ 2 และข้อ 3

เกณฑ์การประเมิน :

คะแนน 1	คะแนน 2	คะแนน 3	คะแนน 4	คะแนน 5
มีการดำเนินการ 1 ข้อ	มีการดำเนินการ 2 ข้อ	มีการดำเนินการ 3 ข้อ	มีการดำเนินการ 4 ข้อ	มีการดำเนินการ 5 ข้อ

แนวปฏิบัติ

ข้อ	เกณฑ์มาตรฐาน	แหล่งตรวจสอบ
1	มีระบบและกลไกการบริการทางวิชาการแก่สังคม และ ดำเนินการตามระบบที่กำหนด	1.แผนการบริการทางวิชาการ 2.คำสั่งแต่งตั้งคณะกรรมการ ดำเนินงานด้านบริการวิชาการ
2	มีการบูรณาการงานบริการทางวิชาการแก่สังคมกับการเรียน การสอน	1.โครงการ/กิจกรรม 2.แนวการสอน
3	มีการบูรณาการงานบริการทางวิชาการแก่สังคมกับการวิจัย	1.โครงการ/กิจกรรม 2.โครงการวิจัย
4	มีการประเมินผลความสำเร็จของการบูรณาการงานบริการ ทางวิชาการแก่สังคมกับการเรียนการสอนและการวิจัย	1.รายงานสรุปโครงการวิจัย
5	มีการนำผลการประเมินไปปรับปรุงการบูรณาการงาน บริการทางวิชาการแก่สังคมกับการเรียนการสอนและการ วิจัย	1.รายงานสรุปผลการนำไป ปรับปรุง

ตัวบ่งชี้ที่ 5.2 : กระบวนการบริการทางวิชาการให้เกิดประโยชน์ต่อสังคม

ชนิดของตัวบ่งชี้ : กระบวนการ

คำอธิบายตัวบ่งชี้ :

ความสามารถในการให้บริการทางวิชาการในลักษณะห่วงโซ่คุณภาพที่สนองความต้องการ และเป็นที่ยิ่งของชุมชน ภาครัฐ ภาคเอกชน หน่วยงานวิชาชีพ สังคมได้อย่างมีคุณภาพตามศักยภาพ และความพร้อมตามจุดเน้นของสถาบัน พิจารณาได้จาก (1) ประโยชน์หรือผลกระทบของการให้บริการทางวิชาการ (2) การสร้างความร่วมมือกับหน่วยงานภายนอก และ (3) ความรู้ที่เกิดจากการให้บริการทางวิชาการและการเผยแพร่ความรู้ทั้งภายในและภายนอกสถาบัน

เกณฑ์มาตรฐาน :

1. มีการสำรวจความต้องการของชุมชน หรือภาครัฐ หรือภาคเอกชน หรือหน่วยงานวิชาชีพ เพื่อประกอบการกำหนดทิศทางและการจัดทำแผนการบริการทางวิชาการตามจุดเน้นของสถาบัน
2. มีความร่วมมือด้านบริการทางวิชาการเพื่อการเรียนรู้และเสริมสร้างความเข้มแข็งของชุมชน หรือภาคเอกชน หรือภาครัฐ หรือหน่วยงานวิชาชีพ
3. มีการประเมินประโยชน์หรือผลกระทบของการให้บริการทางวิชาการต่อสังคม

4. มีการนำผลการประเมินในข้อ 3 ไปพัฒนาระบบและกลไก หรือกิจกรรมการให้บริการทางวิชาการ

5. มีการพัฒนาความรู้ที่ได้จากการให้บริการทางวิชาการและถ่ายทอดความรู้สู่บุคลากรภายในสถาบันและเผยแพร่สู่สาธารณชน

เกณฑ์การประเมิน :

คะแนน 1	คะแนน 2	คะแนน 3	คะแนน 4	คะแนน 5
มีการดำเนินการ 1 ข้อ	มีการดำเนินการ 2 ข้อ	มีการดำเนินการ 3 ข้อ	มีการดำเนินการ 4 ข้อ	มีการดำเนินการ 5 ข้อ

แนวปฏิบัติ

ข้อ	เกณฑ์มาตรฐาน	แหล่งตรวจสอบ
1	มีการสำรวจความต้องการของชุมชน หรือภาครัฐ หรือภาคเอกชน หรือหน่วยงานวิชาชีพเพื่อประกอบการกำหนดทิศทางและการจัดทำแผนการบริการทางวิชาการตามจุดเน้นของสถาบัน	1.แผนการบริการทางวิชาการ 2.แบบสำรวจความต้องการ 3.โครงการ/กิจกรรม 4.รายงานสรุปผลการดำเนินงานโครงการ 5.สรุปรายงานการประชุม 6.คำสั่งแต่งตั้งคณะกรรมการดำเนินงาน
2	มีความร่วมมือด้านบริการทางวิชาการเพื่อการเรียนรู้และเสริมสร้างความเข้มแข็งของชุมชน หรือภาคเอกชน หรือภาครัฐ หรือหน่วยงานวิชาชีพ	1.คำสั่งแต่งตั้งคณะกรรมการภาคประชาชน 2.โครงการ/กิจกรรม 3.รายงานสรุปผลการดำเนินงานโครงการ
3	มีการประเมินประ โยชน์หรือผลกระทบของการให้บริการทางวิชาการต่อสังคม	1.โครงการ/กิจกรรม 2.แบบประเมินโครงการ/กิจกรรม 3.รายงานสรุปผลการดำเนินงานโครงการ

ข้อ	เกณฑ์มาตรฐาน	แหล่งตรวจสอบ
4	มีการนำผลการประเมินในข้อ 3 ไปพัฒนาระบบและกลไก หรือกิจกรรมการให้บริการทางวิชาการ	1.รายงานผลการนำไปปรับปรุง กิจกรรมการให้บริการทาง วิชาการ
5	มีการพัฒนาความรู้ที่ได้จากการให้บริการทางวิชาการและ ถ่ายทอดความรู้สู่บุคลากรภายในสถาบันและเผยแพร่สู่ สาธารณชน	1.เว็บไซต์ 2.สารประชาสัมพันธ์ 3.โครงการประชุม/อบรม/ สัมมนา 4.เอกสารการจัดการความรู้

ตัวบ่งชี้ที่ 8 ผลการนำความรู้และประสบการณ์จากการให้บริการวิชาการมาใช้ในการพัฒนา การเรียนการสอนและการวิจัย (สมศ.)

คำอธิบาย

การให้บริการวิชาการ หมายถึง การที่สถาบันการศึกษาซึ่งอยู่ในฐานะที่เป็นที่พึ่งของชุมชน หรือสังคมหรือเป็นแหล่งอ้างอิงทางวิชาการ หรือทำหน้าที่ใดๆ ที่มีผลต่อการพัฒนาชุมชนในด้าน วิชาการหรือการพัฒนาความรู้ ตลอดจนความเข้มแข็งประเทศชาติและนานาชาติ การบริการวิชาการ เป็นการบริการที่มีค่าตอบแทน และบริการวิชาการให้เปล่า โดยมีการนำความรู้และประสบการณ์มาใช้ พัฒนาหรือบูรณาการเข้ากับการเรียนการสอนหรือการวิจัย อาทิ บทความ ตำรา หนังสือ วิทยานิพนธ์ หรือ หลักสูตร เป็นต้น

วิธีการคำนวณ

$$\frac{\text{จำนวนโครงการ/กิจกรรมบริการวิชาการ ที่นำมาใช้ในการพัฒนา
การเรียนการสอนและการวิจัย}}{\text{จำนวนโครงการ/กิจกรรมบริการวิชาการทั้งหมด}} \times 100$$

เกณฑ์การให้คะแนน

ใช้บัญญัติไตรยางศ์เทียบ โดยกำหนดร้อยละ ๓๐ เท่ากับ ๕ คะแนน

ประเด็นการพิจารณา

๑. หลักฐาน เอกสาร ข้อมูลที่แสดงว่าอาจารย์ประจำได้รวบรวม จัดระบบ และมี การประมวลความรู้และประสบการณ์จากการให้บริการวิชาการมาใช้ประโยชน์ในการเรียนการสอน และการวิจัยโดยอาจไปต่อยอดพัฒนาเป็นหนังสือ ตำรา หรืองานวิจัย ขยายผลนำไปสู่การปรับปรุง รายวิชาหรือนำไปสู่การเปิดรายวิชาใหม่

๒. โครงการบริการวิชาการที่นับในตัวตั้งจะต้องมีผลการบูรณาการเสร็จสิ้นในปีที่ประเมิน และโครงการบริการวิชาการที่เป็นตัวหารเป็นโครงการบริการวิชาการที่ดำเนินการในปีที่ประเมิน โครงการหนึ่ง ๆ จะบูรณาการเฉพาะกับการเรียนการสอนหรือเฉพาะกับงานวิจัย หรือจะบูรณาการ กับทั้งการเรียนการสอนและการวิจัยก็ได้

๓. การบริการวิชาการเป็นการให้บริการแก่บุคคลหรือหน่วยงานภายนอกสถาบัน ทั้งการ ประเมินในระดับคณะและระดับสถาบัน

ตัวบ่งชี้ที่ 9 การเรียนรู้และเสริมสร้างความเข้มแข็งของชุมชนหรือองค์กรภายนอก (สมศ.)

คำอธิบาย

โครงการที่มีผลต่อการพัฒนาและเสริมสร้างความเข้มแข็งของชุมชน หมายถึง โครงการที่ สถาบันจัดขึ้นเพื่อพัฒนาชุมชนหรือองค์กรภายนอกและเมื่อดำเนินการแล้วมีผลก่อให้เกิด การเปลี่ยนแปลงไปในทางที่ดีขึ้นแก่ชุมชนหรือองค์กรภายนอกในด้านต่างๆ หรือ ทำให้ชุมชนหรือ องค์กรภายนอกสามารถพึ่งพาตนเองได้ตามศักยภาพของตน

ประเด็นการพิจารณา

๑. มีการดำเนินงานตามวงจรคุณภาพ (PDCA) โดยการมีส่วนร่วมของชุมชนหรือองค์กร
๒. บรรลุเป้าหมายตามแผนไม่ต่ำกว่าร้อยละ ๘๐
๓. ชุมชนหรือองค์กรมีผู้นำหรือสมาชิกที่มีการเรียนรู้และดำเนินกิจกรรมอย่างต่อเนื่อง
๔. ชุมชนหรือองค์กรสร้างกลไกที่มีการพัฒนาตนเองอย่างต่อเนื่องและยั่งยืน โดยคง อัตลักษณ์และวัฒนธรรมของชุมชนหรือองค์กร
๕. มีผลกระทบที่เกิดประโยชน์สร้างคุณค่าต่อสังคม หรือชุมชน/องค์กรมีความเข้มแข็ง

เกณฑ์การให้คะแนน

๑	๒	๓	๔	๕
ปฏิบัติได้ ๑ ข้อ	ปฏิบัติได้ ๒ ข้อ	ปฏิบัติได้ ๓ ข้อ	ปฏิบัติได้ ๔ ข้อ	ปฏิบัติได้ ๕ ข้อ

ข้อมูลประกอบการพิจารณา

๑. แผนและกิจกรรมหรือโครงการที่ส่งเสริมความเข้มแข็งของชุมชนหรือองค์กร
๒. รายงาน เอกสารผลการปฏิบัติตามกิจกรรมหรือโครงการ
๓. ข้อมูลที่แสดงถึงผลการดำเนินงานตามกิจกรรมหรือโครงการ โดยผู้นำหรือสมาชิกของชุมชนหรือองค์กร ได้เรียนรู้และดำเนินกิจกรรมอย่างต่อเนื่อง และพัฒนาตามอัตลักษณ์และวัฒนธรรมของชุมชนหรือองค์กร
๔. ข้อมูลที่แสดงถึงผลการดำเนินงานตามกิจกรรมหรือโครงการของชุมชนหรือองค์กรที่สร้างประโยชน์ ความเข้มแข็งและคุณค่าต่อสังคม ชุมชน หรือองค์กร
๕. “ต่อเนื่อง” หมายถึง มีการดำเนินงานตั้งแต่ ๒ ปีขึ้นไป
๖. “ยั่งยืน” หมายถึง มีการดำเนินงานตั้งแต่ ๕ ปีขึ้นไป
๗. “เข้มแข็ง” หมายถึง สามารถพึ่งพาตนเองได้

หมายเหตุ สำหรับสถาบันที่ได้รับการประเมินปี ๒๕๕๔ กรณีเป็นกิจกรรมใหม่ สำหรับเกณฑ์ต่อเนื่องยั่งยืนและเข้มแข็ง ให้ใช้ ๑ ปีได้โดยอนุโลม

องค์ประกอบที่ 6 การทำนุบำรุงศิลปะและวัฒนธรรม

หลักการ

การทำนุบำรุงศิลปะและวัฒนธรรมถือเป็นพันธกิจสำคัญประการหนึ่งของสถาบันอุดมศึกษาดังนั้น สถาบันอุดมศึกษาจึงต้องมีระบบและกลไกการดำเนินงานด้านนี้ให้เป็นไปอย่างมีประสิทธิภาพและคุณภาพ โดยอาจมีจุดเน้นเฉพาะที่แตกต่างกันตามปรัชญา และธรรมชาติของแต่ละสถาบัน และมีการบูรณาการเข้ากับพันธกิจอื่นๆ โดยเฉพาะการผลิตบัณฑิต รวมทั้งมีการจัดกิจกรรมที่ฟื้นฟู อนุรักษ์ สืบสานพัฒนา เผยแพร่ศิลปะและวัฒนธรรม สร้างสรรค์ ส่งเสริมภูมิปัญญาท้องถิ่นให้เป็นรากฐานการพัฒนาองค์ความรู้ที่ดีขึ้น

มาตรฐานและเอกสารที่เกี่ยวข้อง

1. กรอบแผนอุดมศึกษาระยะยาว 15 ปี (พ.ศ. 2551-2565) สำนักงานคณะกรรมการการอุดมศึกษา
2. มาตรฐานการอุดมศึกษา พ.ศ. 2549 สำนักงานคณะกรรมการการอุดมศึกษา
3. มาตรฐานสถาบันอุดมศึกษา พ.ศ.2551 สำนักงานคณะกรรมการการอุดมศึกษา
4. มาตรฐานการประเมินคุณภาพภายนอกระดับอุดมศึกษารอบสาม พ.ศ. 2553 สำนักงานรับรองมาตรฐานและประเมินคุณภาพการศึกษา (องค์การมหาชน) (สพศ.)

ตัวบ่งชี้ จำนวน 1 ตัวบ่งชี้ คือ

- 6.1 ระบบและกลไกการดำเนินงานบำรุงศิลปะและวัฒนธรรม

ตัวบ่งชี้ที่ 6.1 : ระบบและกลไกการดำเนินงานบำรุงศิลปะและวัฒนธรรม

ชนิดของตัวบ่งชี้ : กระบวนการ

คำอธิบายตัวบ่งชี้ :

สถาบันอุดมศึกษาต้องมีนโยบาย แผนงาน โครงสร้าง และการบริหารจัดการงานดำเนินงานบำรุงศิลปะและวัฒนธรรมทั้งการอนุรักษ์ ฟื้นฟู สืบสาน เผยแพร่วัฒนธรรม ภูมิปัญญาท้องถิ่นตามจุดเน้นของสถาบันอย่างมีประสิทธิภาพและประสิทธิผล มีการบูรณาการการดำเนินงานบำรุงศิลปะและวัฒนธรรมกับการเรียนการสอนและกิจกรรมนักศึกษา

เกณฑ์มาตรฐาน :

1. มีระบบและกลไกการดำเนินงานบำรุงศิลปะและวัฒนธรรม และดำเนินการตามระบบที่กำหนด
2. มีการบูรณาการงานด้านดำเนินงานบำรุงศิลปะและวัฒนธรรมกับการจัดการเรียนการสอนและกิจกรรมนักศึกษา
3. มีการเผยแพร่กิจกรรมหรือการบริการด้านดำเนินงานบำรุงศิลปะและวัฒนธรรมต่อสาธารณชน
4. มีการประเมินผลความสำเร็จของการบูรณาการงานด้านดำเนินงานบำรุงศิลปะและวัฒนธรรมกับการจัดการเรียนการสอนและกิจกรรมนักศึกษา
5. มีการนำผลการประเมินไปปรับปรุงการบูรณาการงานด้านดำเนินงานบำรุงศิลปะและวัฒนธรรมกับการจัดการเรียนการสอนและกิจกรรมนักศึกษา
6. มีการกำหนดหรือสร้างมาตรฐานคุณภาพด้านศิลปะและวัฒนธรรมและมีผลงานเป็นที่ยอมรับในระดับชาติ

เกณฑ์การประเมิน :

คะแนน 1	คะแนน 2	คะแนน 3	คะแนน 4	คะแนน 5
มีการดำเนินการ	มีการดำเนินการ	มีการดำเนินการ	มีการดำเนินการ	มีการดำเนินการ

1 ข้อ	2 ข้อ	3 ข้อ	4 ข้อ	5 หรือ 6 ข้อ
-------	-------	-------	-------	--------------

แนวปฏิบัติ

ข้อ	เกณฑ์มาตรฐาน	แหล่งตรวจสอบ
1	มีระบบและกลไกการทำงานบูรณาการศิลปะและวัฒนธรรม และ ดำเนินการตามระบบที่กำหนด	1.นโยบายด้านการบูรณาการ ศิลปะและวัฒนธรรม 2.คำสั่งแต่งตั้งคณะกรรมการ ดำเนินงานด้านการบูรณาการ ศิลปะและวัฒนธรรม 3.แผนงบประมาณโครงการ 4.แผนปฏิบัติการประจำปี 5.แผนยุทธศาสตร์
2	มีการบูรณาการงานด้านทำนุบำรุงศิลปะและวัฒนธรรมกับ การจัดการเรียนการสอนและกิจกรรมนักศึกษา	1.โครงการ/กิจกรรม 2.แนวการสอน
3	มีการเผยแพร่กิจกรรมหรือการบริการด้านทำนุบำรุงศิลปะ และวัฒนธรรมต่อสาธารณชน	1.เว็บไซต์ 2.สารประชาสัมพันธ์ 3.บอร์ดประชาสัมพันธ์ 4.โครงการ/กิจกรรม
4	มีการประเมินผลความสำเร็จของการบูรณาการงานด้าน ทำนุบำรุงศิลปะและวัฒนธรรมกับการจัดการเรียนการ สอนและกิจกรรมนักศึกษา	1.โครงการ/กิจกรรม 2.แบบประเมิน 3.รายงานสรุปผลการ ดำเนินงานโครงการ
5	มีการนำผลการประเมินไปปรับปรุงการบูรณาการงานด้าน ทำนุบำรุงศิลปะและวัฒนธรรมกับการจัดการเรียนการ สอนและกิจกรรมนักศึกษา	1.รายงานสรุปผลการ ดำเนินงานโครงการ 2.สรุปรายงานการประชุม 3.แนวการสอน

6	มีการกำหนดหรือสร้างมาตรฐานคุณภาพด้านศิลปะและวัฒนธรรมและมีผลงานเป็นที่ยอมรับในระดับชาติ	1.เอกสารการสร้างมาตรฐานคุณภาพด้านศิลปะและวัฒนธรรม
ข้อ	เกณฑ์มาตรฐาน	แหล่งตรวจสอบ
		2.รายชื่อผลงานด้านศิลปะและวัฒนธรรมที่ได้รับการยอมรับในระดับชาติ

ตัวบ่งชี้ที่ 10 การส่งเสริมและสนับสนุนด้านศิลปะและวัฒนธรรม (สมศ.)

คำอธิบาย

ศิลปะและวัฒนธรรม เป็นตัวบ่งชี้ถึงคุณภาพ วิถีชีวิต และจิตใจที่ดีงามของบุคคลและสังคม เป็นพันธกิจหลักประการหนึ่งที่สถาบันพึงตระหนัก ที่จะต้องให้ความสำคัญในการส่งเสริมสนับสนุน เพื่อให้สังคมในสถาบันอยู่ร่วมกันอย่างมีความสุข อย่างมีคุณค่า สามารถเป็นแบบอย่างที่น่าศรัทธา และเป็นที่ยอมรับของสังคม การส่งเสริมสนับสนุนจำต้องดำเนินการอย่างมีประสิทธิภาพ ที่จริงใจได้ต่อเนื่องที่มั่นคงและยั่งยืน โดยการกำหนดวัตถุประสงค์และเป้าหมายที่ชัดเจนที่ชัดเจนและสามารถประเมินผลได้

ประเด็นการพิจารณา

๑. มีการดำเนินงานตามวงจรคุณภาพ (PDCA)
๒. บรรลุเป้าหมายตามแผนไม่ต่ำกว่าร้อยละ ๘๐
๓. มีการดำเนินงานสม่ำเสมออย่างต่อเนื่อง
๔. เกิดประโยชน์และสร้างคุณค่าต่อชุมชน
๕. ได้รับการยกย่องระดับชาติและ/หรือนานาชาติ

เกณฑ์การให้คะแนน

๑	๒	๓	๔	๕
ปฏิบัติได้ ๑ ข้อ	ปฏิบัติได้ ๒ ข้อ	ปฏิบัติได้ ๓ ข้อ	ปฏิบัติได้ ๔ ข้อ	ปฏิบัติได้ ๕ ข้อ

ข้อมูลประกอบการพิจารณา

๑. นโยบาย แผน ระบบและกลไกในการส่งเสริมและสนับสนุนด้านศิลปะและวัฒนธรรม
๒. โครงการหรือกิจกรรมที่ส่งเสริมและสนับสนุนด้านศิลปะและวัฒนธรรม พร้อมรายละเอียดของโครงการหรือกิจกรรม รวมทั้งตัวบ่งชี้และเป้าหมายความสำเร็จ
๓. รายงานสรุปผลหรือประเมิน โครงการหรือกิจกรรม(ประโยชน์และคุณค่าต่อชุมชน)
๔. หลักฐานที่อธิบายรายละเอียดและแสดงกระบวนการได้มาซึ่งข้อมูลของการสรุปผลสำเร็จ เช่น ขั้นตอนและช่วงระยะเวลาการเก็บข้อมูล การสุ่มตัวอย่าง แบบสำรวจหรือแบบสอบถาม หรือแบบประเมิน วิธีการวิเคราะห์ผล เป็นต้น
๕. รายงาน รางวัลที่ได้รับการประกาศเกียรติคุณ ยกย่อง ระดับชาติและนานาชาติ จากสถาบันหรือหน่วยงานที่เป็นที่ยอมรับ

ตัวบ่งชี้ที่ 11 การพัฒนาสุนทรียภาพในมิติทางศิลปะและวัฒนธรรม (สมศ.)

คำอธิบาย

ศิลปะและวัฒนธรรม เกี่ยวข้องกับความสุนทรีย์และรสนิยม เกิดรูปแบบวิถีชีวิตและสังคม โดยมีลักษณะที่เป็นพลวัต มีการเปลี่ยนแปลงตลอดเวลา จำเป็นต้องรู้ทันอย่างมีปัญญา โดยมีแผนในการพัฒนา ให้ความรู้และประสบการณ์ด้านสุนทรียภาพในบริบทของศิลปะและวัฒนธรรม สามารถเลือกรับรักษาและสร้างให้ตนเองและสังคมอยู่ร่วมกันอย่างรู้คุณค่าความงาม อย่างมีสุนทรีย์ที่มีรสนิยม

ประเด็นการพิจารณา

๑. การมีส่วนร่วมของบุคลากรในสถาบันที่ก่อให้เกิดวัฒนธรรมที่ดี
๒. อาคารสถานที่ สะอาดถูกสุขลักษณะ และตกแต่งอย่างมีความสุนทรีย์
๓. ปรับแต่งและรักษาภูมิทัศน์ให้สวยงาม สอดคล้องกับธรรมชาติ และเป็นมิตรกับสิ่งแวดล้อม
๔. มีพื้นที่ทางวัฒนธรรมที่เอื้อและส่งเสริมต่อการจัดกิจกรรม และมีการจัดกิจกรรมอย่างสม่ำเสมอ
๕. ระดับความพึงพอใจของบุคลากรและนักศึกษาไม่ต่ำกว่า ๓.๕๑ จากคะแนนเต็ม ๕

เกณฑ์การให้คะแนน

๑	๒	๓	๔	๕
---	---	---	---	---

๑	๒	๓	๔	๕
ปฏิบัติได้ ๑ ข้อ	ปฏิบัติได้ ๒ ข้อ	ปฏิบัติได้ ๓ ข้อ	ปฏิบัติได้ ๔ ข้อ	ปฏิบัติได้ ๕ ข้อ

ข้อมูลประกอบการพิจารณา

๑. หลักฐานที่แสดงรายละเอียดของโครงการหรือกิจกรรมที่พัฒนาสุนทรียภาพด้านศิลปะและวัฒนธรรม ที่สถาบันดำเนินการในแต่ละปีการศึกษา
๒. โครงการหรือกิจกรรมที่แสดงรายละเอียดที่กำหนดวัตถุประสงค์และเป้าหมายของความสำเร็จอย่างเป็นรูปธรรม สามารถประเมินได้
๓. รายงานสรุปผลหรือประเมินผลโครงการหรือกิจกรรมที่พัฒนาสุนทรียภาพทางศิลปะและวัฒนธรรม
๔. หลักฐานที่อธิบายรายละเอียดและแสดงกระบวนการได้มาซึ่งข้อมูลของการสรุปผลสำเร็จ เช่น ขั้นตอนและช่วงระยะเวลาการเก็บข้อมูล การสุ่มตัวอย่างแบบสำรวจหรือแบบสอบถามหรือแบบประเมิน วิธีการวิเคราะห์ผล เป็นต้น
๕. ข้อมูลเชิงประจักษ์ที่ปรากฏในประเด็นการพิจารณาในข้อ ๒ และข้อ ๓

หมายเหตุ

๑. สะอาด หมายถึง ไม่รก มีระเบียบ รักษาง่าย ใช้สะดวก
๒. สุขลักษณะ หมายถึง สะอาด ปลอดภัย ไร้มลภาวะ สุขใจ สบายกาย
๓. สวยงาม หมายถึง มีการจัดแต่งอาคาร สภาพแวดล้อมอย่างเหมาะสม สอดคล้องกับพื้นที่แวดล้อม ไม่สิ้นเปลือง และไม่ก่อให้เกิดผลกระทบต่อสภาพแวดล้อม

องค์ประกอบที่ 7 การบริหารและการจัดการ

หลักการ

สถาบันอุดมศึกษาต้องให้ความสำคัญกับการบริหารจัดการ โดยมีสภามหาวิทยาลัยทำหน้าที่ในการกำกับดูแลการทำงานของสถาบันให้มีประสิทธิภาพ สถาบันอุดมศึกษาจะต้องบริหาร

จัดการด้านต่างๆ ให้มีคุณภาพ เช่น ทรัพยากรบุคคล ระบบฐานข้อมูล การบริหารความเสี่ยง การบริหารการเปลี่ยนแปลง การบริหารทรัพยากรทั้งหมด ฯลฯ เพื่อสัมฤทธิ์ผลตามเป้าหมายที่กำหนดไว้ โดยใช้หลักธรรมาภิบาล (Good Governance)

มาตรฐานและเอกสารที่เกี่ยวข้อง

1. กรอบแผนอุดมศึกษาระยะยาว 15 ปี ฉบับที่ 2 (พ.ศ.2551-2565) สำนักงานคณะกรรมการการอุดมศึกษา
2. มาตรฐานการอุดมศึกษา พ.ศ. 2549 สำนักงานคณะกรรมการการอุดมศึกษา
3. มาตรฐานสถาบันอุดมศึกษา พ.ศ.2551 สำนักงานคณะกรรมการการอุดมศึกษา
4. มาตรฐานการประเมินผลการปฏิบัติราชการตามคำรับรองการปฏิบัติราชการ สำนักงานคณะกรรมการพัฒนาระบบราชการ (ก.พ.ร.)
5. มาตรฐานการประเมินคุณภาพภายนอกระดับอุดมศึกษา สำนักงานรับรองมาตรฐานและประเมินคุณภาพการศึกษา (องค์การมหาชน) (สผศ.)
6. เกณฑ์รางวัลคุณภาพแห่งชาติเพื่อสถาบันที่เป็นเลิศ 2009-2010
7. เกณฑ์การบริหารจัดการภาครัฐ (PMQA)
8. ประกาศคณะกรรมการการอุดมศึกษา เรื่อง คู่มือและแนวปฏิบัติในการพิจารณาออกใบอนุญาตให้จัดตั้งสถาบันอุดมศึกษาเอกชน พ.ศ.2551
9. ประกาศทบวงมหาวิทยาลัย เรื่อง มาตรฐานห้องสมุดสถาบันอุดมศึกษา พ.ศ. 2544

ตัวบ่งชี้ จำนวน 4 ตัวบ่งชี้ คือ

- 7.1 ภาวะผู้นำของสภาสถาบันและผู้บริหารทุกระดับของสถาบัน
- 7.2 การพัฒนาสถาบันสู่สถาบันเรียนรู้
- 7.3 ระบบสารสนเทศเพื่อการบริหารและการตัดสินใจ
- 7.4 ระบบบริหารความเสี่ยง

ตัวบ่งชี้ที่ 7.1 : ภาวะผู้นำของสภาสถาบันและผู้บริหารทุกระดับของสถาบัน

ชนิดของตัวบ่งชี้ : กระบวนการ

คำอธิบายตัวบ่งชี้ :

ปัจจัยสนับสนุนที่สำคัญต่อการเจริญก้าวหน้าของสถาบันอุดมศึกษา คือ สภาพสถาบันและผู้บริหารทุกระดับของสถาบันนั้น ๆ หากสภาพสถาบันและผู้บริหารมีวิสัยทัศน์ เป็นผู้นำที่ดี มีธรรมาภิบาล รับผิดชอบต่อสังคม รักความก้าวหน้า ดูแลบุคลากรอย่างดี เปิดโอกาสให้ชุมชนเข้ามามีส่วนร่วมในการบริหาร มีความสามารถในการตัดสินใจแก้ปัญหา และกำกับดูแล ติดตามผลการดำเนินงานของสถาบันไปในทิศทางที่ถูกต้อง จะทำให้สถาบันเจริญรุดหน้าอย่างรวดเร็ว

เกณฑ์มาตรฐาน :

1. สภาพสถาบันปฏิบัติหน้าที่ตามที่กฎหมายกำหนดครบถ้วนและมีการประเมินตนเองตามหลักเกณฑ์ที่กำหนดล่วงหน้า
2. ผู้บริหารมีวิสัยทัศน์ กำหนดทิศทางการดำเนินงาน และสามารถถ่ายทอดไปยังบุคลากรทุกระดับ มีความสามารถในการวางแผนกลยุทธ์ มีการนำข้อมูลสารสนเทศเป็นฐานในการปฏิบัติงานและพัฒนาสถาบัน
3. ผู้บริหารมีการกำกับ ติดตามและประเมินผลการดำเนินงานตามที่มอบหมาย รวมทั้งสามารถสื่อสารแผนและผลการดำเนินงานของสถาบันไปยังบุคลากรในสถาบัน
4. ผู้บริหารสนับสนุนให้บุคลากรในสถาบันมีส่วนร่วมในการบริหารจัดการ ให้อำนาจในการตัดสินใจแก่บุคลากรตามความเหมาะสม
5. ผู้บริหารถ่ายทอดความรู้และส่งเสริมพัฒนาผู้ร่วมงาน เพื่อให้สามารถทำงานบรรลุวัตถุประสงค์ของสถาบันเต็มตามศักยภาพ
6. ผู้บริหารบริหารงานด้วยหลักธรรมาภิบาล โดยคำนึงถึงประโยชน์ของสถาบันและผู้มีส่วนได้ส่วนเสีย
7. สภาพสถาบันประเมินผลการบริหารงานของสถาบันและผู้บริหารนำผลการประเมินไปปรับปรุงการบริหารงานอย่างเป็นรูปธรรม

หมายเหตุ : หากจะประเมินผ่านเกณฑ์การประเมินมาตรฐานข้อที่ 6 นั้น ต้องแสดงข้อมูลการบริหารงานตามหลักธรรมาภิบาลครบถ้วนทั้ง 10 ประการ ตามนิยามศัพท์ที่ระบุไว้ ซึ่งสอดคล้องเป็นไปตามเกณฑ์ของ สมศ.

เกณฑ์การประเมิน :

คะแนน 1	คะแนน 2	คะแนน 3	คะแนน 4	คะแนน 5
มีการดำเนินการ	มีการดำเนินการ	มีการดำเนินการ	มีการดำเนินการ	มีการดำเนินการ

1 ข้อ	2 หรือ 3 ข้อ	4 หรือ 5 ข้อ	6 ข้อ	7 ข้อ
-------	--------------	--------------	-------	-------

แนวปฏิบัติ

ข้อ	เกณฑ์มาตรฐาน	แหล่งตรวจสอบ
1	สภาสถาบันปฏิบัติหน้าที่ตามที่กฎหมายกำหนดครบถ้วน และมีการประเมินตนเองตามหลักเกณฑ์ที่กำหนดล่วงหน้า	1. รายชื่อคณะกรรมการสภามหาวิทยาลัย/คณะกรรมการบริหารหน่วยงาน 2. พระราชบัญญัติมหาวิทยาลัยราชภัฏสงขลา 3. ข้อบังคับของมหาวิทยาลัยราชภัฏสงขลาว่าด้วยการบริหารงานบุคคลและผู้บริหาร 4. นโยบายและแผนพัฒนามหาวิทยาลัยราชภัฏสงขลา
2	ผู้บริหารมีวิสัยทัศน์ กำหนดทิศทางการทำงาน และสามารถถ่ายทอดไปยังบุคลากรทุกระดับ มีความสามารถในการวางแผนกลยุทธ์ มีการนำข้อมูลสารสนเทศเป็นฐานในการปฏิบัติงานและพัฒนาสถาบัน	1. แผนปฏิบัติการประจำปี 2. แผนยุทธศาสตร์ 3. นโยบายและแผนพัฒนามหาวิทยาลัยราชภัฏสงขลา 4. แผนพัฒนาผู้บริหาร 5. ฐานข้อมูลผู้บริหาร 6. สรุปรายงานการประชุม
ข้อ	เกณฑ์มาตรฐาน	แหล่งตรวจสอบ
3	ผู้บริหารมีการกำกับ ติดตามและประเมินผลการดำเนินงานตามที่มอบหมาย รวมทั้งสามารถสื่อสารแผนและผลการ	1. คำสั่งแต่งตั้งคณะกรรมการประเมินผลการดำเนินงาน

	ดำเนินงานของสถาบันไปยังบุคลากรในสถาบัน	2.รายงานสรุปผลการประเมินผู้บริหาร
4	ผู้บริหารสนับสนุนให้บุคลากรในสถาบันมีส่วนร่วมในการบริหารจัดการ ให้อำนาจในการตัดสินใจแก่บุคลากรตามความเหมาะสม	1.เว็บไซต์ 2.สายตรงอธิการบดี/คณบดี 3.หนังสือมอบอำนาจการรักษาราชการแทน
5	ผู้บริหารถ่ายทอดความรู้และส่งเสริมพัฒนาผู้ร่วมงานเพื่อให้สามารถทำงานบรรลุวัตถุประสงค์ของสถาบันเต็มตามศักยภาพ	1.โครงการประชุม/อบรม/สัมมนา 2.คู่มือการปฏิบัติงาน 3.เอกสาร KM
6	ผู้บริหารบริหารงานด้วยหลักธรรมาภิบาล โดยคำนึงถึงประโยชน์ของสถาบันและผู้มีส่วนได้ส่วนเสีย	1.รายงานสรุปผลการประเมินผู้บริหาร 2.สรุปรายงานการประชุม
7	สภาสถาบันประเมินผลการบริหารงานของสถาบันและผู้บริหารนำผลการประเมินไปปรับปรุงการบริหารงานอย่างเป็นรูปธรรม	1.รายงานสรุปผลการประเมินผู้บริหาร 2.สรุปรายงานการประชุมการนำผลการประเมินไปปรับปรุง 3.คำสั่งแต่งตั้งคณะกรรมการประเมินผลการบริหารงานสถาบันและผู้บริหาร 4.แผนพัฒนาผู้บริหาร

ตัวบ่งชี้ที่ 7.2 : การพัฒนาสถาบันสู่สถาบันเรียนรู้

ชนิดของตัวบ่งชี้ : กระบวนการ

คำอธิบายตัวบ่งชี้ :

มาตรฐานการอุดมศึกษาข้อที่ 3 กำหนดให้สถาบันมีการสร้างและพัฒนาสังคมฐานความรู้ และสังคมแห่งการเรียนรู้ ซึ่งต้องมีการจัดการความรู้เพื่อมุ่งสู่สถาบันแห่งการเรียนรู้ โดยมีการรวบรวมองค์ความรู้ที่มีอยู่ในสถาบันซึ่งกระจัดกระจายอยู่ในตัวบุคคลหรือเอกสารมาพัฒนาให้เป็นระบบ เพื่อให้ทุกคนในสถาบันสามารถเข้าถึงความรู้ และพัฒนาตนเองให้เป็นผู้รู้ รวมทั้งปฏิบัติงานได้อย่างมีประสิทธิภาพ อันจะส่งผลให้สถาบันอุดมศึกษามีความสามารถในเชิงแข่งขันสูงสุด กระบวนการในการบริหารจัดการความรู้ในสถาบัน ประกอบด้วย การระบุนความรู้ การคัดเลือก การรวบรวม การจัดเก็บความรู้การเข้าถึงข้อมูล และการแลกเปลี่ยนความรู้ทั้งภายในและภายนอกสถาบัน การสร้างบรรยากาศและวัฒนธรรมการเรียนรู้ภายในสถาบัน การกำหนดแนววิधिปฏิบัติงาน ตลอดจนการใช้เทคโนโลยีสารสนเทศเพื่อเพิ่มประสิทธิภาพการบริหารจัดการความรู้ในสถาบันให้ดียิ่งขึ้น

เกณฑ์มาตรฐาน :

1. มีการกำหนดประเด็นความรู้และเป้าหมายของการจัดการความรู้ที่สอดคล้องกับแผนกลยุทธ์ของสถาบันอย่างน้อยครอบคลุมพันธกิจด้านการผลิตบัณฑิตและด้านการวิจัย
2. กำหนดบุคลากรกลุ่มเป้าหมายที่จะพัฒนาความรู้และทักษะด้านการผลิตบัณฑิตและด้านการวิจัยอย่างชัดเจนตามประเด็นความรู้ที่กำหนดในข้อ 1
3. มีการแบ่งปันและแลกเปลี่ยนเรียนรู้จากความรู้ ทักษะของผู้มีประสบการณ์ตรง (tacit knowledge) เพื่อค้นหาแนวปฏิบัติที่ดีตามประเด็นความรู้ที่กำหนดในข้อ 1 และเผยแพร่ไปสู่บุคลากรกลุ่มเป้าหมายที่กำหนด
4. มีการรวบรวมความรู้ตามประเด็นความรู้ที่กำหนดในข้อ 1 ทั้งที่มีอยู่ในตัวบุคคลและแหล่งเรียนรู้อื่นๆ ที่เป็นแนวปฏิบัติที่ดีมาพัฒนาและจัดเก็บอย่างเป็นระบบ โดยเผยแพร่ออกมาเป็นลายลักษณ์อักษร (explicit knowledge)
5. มีการนำความรู้ที่ได้จากการจัดการความรู้ในปีการศึกษาปัจจุบันหรือปีการศึกษาที่ผ่านมาที่เป็นลายลักษณ์อักษร (explicit knowledge) และจากความรู้ ทักษะของผู้มีประสบการณ์ตรง (tacit knowledge) ที่เป็นแนวปฏิบัติที่ดีมาปรับใช้ในการปฏิบัติงานจริง

เกณฑ์การประเมิน :

คะแนน 1	คะแนน 2	คะแนน 3	คะแนน 4	คะแนน 5
มีการดำเนินการ	มีการดำเนินการ	มีการดำเนินการ	มีการดำเนินการ	มีการดำเนินการ

1 ข้อ	2 ข้อ	3 ข้อ	4 ข้อ	5 ข้อ
-------	-------	-------	-------	-------

แนวปฏิบัติ

ข้อ	เกณฑ์มาตรฐาน	แหล่งตรวจสอบ
1	มีการกำหนดประเด็นความรู้และเป้าหมายของการจัดการความรู้ที่สอดคล้องกับแผนกลยุทธ์ของสถาบันอย่างน้อยครอบคลุมพันธกิจด้านการผลิตบัณฑิตและด้านการวิจัย	1.แผนการจัดการความรู้ 2.แผนยุทธศาสตร์ 3.แผนปฏิบัติการประจำปี 4.คำสั่งแต่งตั้งคณะกรรมการรับผิดชอบ
2	กำหนดบุคลากรกลุ่มเป้าหมายที่จะพัฒนาความรู้และทักษะด้านการผลิตบัณฑิตและด้านการวิจัยอย่างชัดเจนตามประเด็นความรู้ที่กำหนดในข้อ 1	1.คำสั่งแต่งตั้งคณะกรรมการรับผิดชอบ 2.แผนการจัดการความรู้
3	มีการแบ่งปันและแลกเปลี่ยนเรียนรู้จากความรู้ ทักษะของผู้มีประสบการณ์ตรง (tacit knowledge) เพื่อค้นหาแนวปฏิบัติที่ดีตามประเด็นความรู้ที่กำหนดในข้อ 1 และเผยแพร่ไปสู่บุคลากรกลุ่มเป้าหมายที่กำหนด	1.โครงการประชุม/อบรม/สัมมนา 2.สรุปรายงานผลการดำเนินงานโครงการ 3.สรุปรายงานการประชุม 4.โครงการ/กิจกรรมที่มีการเผยแพร่ KM 5.เว็บไซต์
4	มีการรวบรวมความรู้ตามประเด็นความรู้ที่กำหนดในข้อ 1 ทั้งที่มีอยู่ในตัวบุคคลและแหล่งเรียนรู้อื่นๆ ที่เป็นแนวปฏิบัติที่ดีมาพัฒนาและจัดเก็บอย่างเป็นระบบโดยเผยแพร่ออกมาเป็นลายลักษณ์อักษร (explicit knowledge)	1.คำสั่งแต่งตั้งคณะกรรมการรับผิดชอบ 2.เอกสารการจัดการความรู้ 3.วารสารวิชาการ 4.สารประชาสัมพันธ์/แผ่นพับ
ข้อ	เกณฑ์มาตรฐาน	แหล่งตรวจสอบ
5	มีการนำความรู้ที่ได้จากการจัดการความรู้ในปีการศึกษาปัจจุบันหรือปีการศึกษาที่ผ่านมาที่เป็นลายลักษณ์อักษร	1.คำสั่งแต่งตั้งคณะกรรมการรับผิดชอบ

(explicit knowledge) และจากความรู้ ทักษะของผู้มีประสบการณ์ตรง (tacit knowledge) ที่เป็นแนวปฏิบัติที่ดี มาปรับใช้ในการปฏิบัติงานจริง	2.เอกสารการจัดการความรู้ 3.สรุปรายงานการประชุม 4.คู่มือการปฏิบัติงาน
---	--

ตัวบ่งชี้ที่ 7.3 : ระบบสารสนเทศเพื่อการบริหารและการตัดสินใจ

ชนิดของตัวบ่งชี้ : กระบวนการ

คำอธิบายตัวบ่งชี้ :

สถาบันควรมีการพัฒนาสารสนเทศเพื่อการบริหารและการตัดสินใจที่สอดคล้องกับนโยบายและการวางแผนระดับสถาบัน เพื่อให้เป็นระบบที่สมบูรณ์สามารถเชื่อมโยงกับทุกหน่วยงานที่เกี่ยวข้องทั้งภายในและภายนอก เป็นระบบที่ใช้งานได้ทั้งเพื่อการบริหาร การวางแผน และการตัดสินใจของผู้บริหารทุกระดับ เพื่อการปฏิบัติงานตามภารกิจทุกด้านของบุคลากร เพื่อการติดตามตรวจสอบและประเมินการดำเนินงาน ตลอดจนเพื่อการปรับปรุงและพัฒนาสถาบัน ทั้งนี้ระบบดังกล่าวต้องมีความสะดวกในการใช้งานโดยประเมินจากความพึงพอใจของผู้ใช้

เกณฑ์มาตรฐาน :

1. มีแผนระบบสารสนเทศ (Information System Plan)
2. มีระบบสารสนเทศเพื่อการบริหารและการตัดสินใจตามพันธกิจของสถาบัน โดยอย่างน้อยต้องครอบคลุมการจัดการเรียนการสอน การวิจัย การบริหารจัดการ และการเงิน และสามารถนำไปใช้ในการดำเนินงานประกันคุณภาพ
3. มีการประเมินความพึงพอใจของผู้ใช้ระบบสารสนเทศ
4. มีการนำผลการประเมินความพึงพอใจของผู้ใช้ระบบสารสนเทศมาปรับปรุงระบบสารสนเทศ
5. มีการส่งข้อมูลผ่านระบบเครือข่ายของหน่วยงานภายนอกที่เกี่ยวข้องตามที่กำหนด

เกณฑ์การประเมิน :

คะแนน 1	คะแนน 2	คะแนน 3	คะแนน 4	คะแนน 5
มีการดำเนินการ	มีการดำเนินการ	มีการดำเนินการ	มีการดำเนินการ	มีการดำเนินการ

1 ข้อ	2 ข้อ	3 ข้อ	4 ข้อ	5 ข้อ
-------	-------	-------	-------	-------

แนวปฏิบัติ

ข้อ	เกณฑ์มาตรฐาน	แหล่งตรวจสอบ
1	มีแผนระบบสารสนเทศ (Information System Plan)	1.คำสั่งแต่งตั้งคณะกรรมการจัดทำแผนระบบสารสนเทศ 2.แผนระบบสารสนเทศ 3.แผนยุทธศาสตร์
2	มีระบบสารสนเทศเพื่อการบริหารและการตัดสินใจตามพันธกิจของสถาบัน โดยอย่างน้อยต้องครอบคลุมการจัดการเรียน การสอน การวิจัย การบริหารจัดการ และการเงิน และสามารถนำไปใช้ในการดำเนินงานประกันคุณภาพ	1.ฐานข้อมูลด้านการจัดการเรียน การสอน การวิจัย การบริหารจัดการ และการเงิน 2.ระบบ MIS
3	มีการประเมินความพึงพอใจของผู้ใช้ระบบสารสนเทศ	1.แบบประเมินความพึงพอใจ การใช้ฐานข้อมูล 2.รายงานสรุปผลการประเมิน
4	มีการนำผลการประเมินความพึงพอใจของผู้ใช้ระบบสารสนเทศมาปรับปรุงระบบสารสนเทศ	1.รายงานสรุปผลการประเมิน 2.สรุปรายงานการประชุม
5	มีการส่งข้อมูลผ่านระบบเครือข่ายของหน่วยงานภายนอกที่เกี่ยวข้องตามที่กำหนด	1.ระบบฐานข้อมูล CHE QA Online

ตัวบ่งชี้ที่ 7.4 : ระบบบริหารความเสี่ยง

ชนิดของตัวบ่งชี้ : กระบวนการ

คำอธิบายตัวบ่งชี้ :

เพื่อให้สถาบันอุดมศึกษามีระบบบริหารความเสี่ยง โดยการบริหารและควบคุมปัจจัยกิจกรรม และกระบวนการดำเนินงานที่อาจเป็นมูลเหตุของความเสียหาย (ทั้งในรูปของตัวเงิน หรือไม่ใช่ตัวเงิน เช่น ชื่อเสียง และการฟ้องร้องจากการไม่ปฏิบัติตามกฎหมาย ระเบียบ ข้อบังคับ ประสิทธิภาพ ประสิทธิผล หรือความคุ้มค่า) เพื่อให้ระดับความเสี่ยง และขนาดของความเสียหายที่จะเกิดขึ้นในอนาคตอยู่ในระดับที่ยอมรับและควบคุมได้ โดยคำนึงถึงการเรียนรู้วิธีการป้องกันจากการคาดการณ์ปัญหาล่วงหน้าและโอกาสในการเกิด เพื่อป้องกันหรือบรรเทาความรุนแรงของปัญหารวมทั้งการมีแผนสำรองต่อภาวะฉุกเฉิน เพื่อให้มั่นใจว่าระบบงานต่าง ๆ มีความพร้อมใช้งาน มีการปรับปรุงระบบอย่างต่อเนื่องและทันต่อการเปลี่ยนแปลงเพื่อการบรรลุเป้าหมายของสถาบันตามยุทธศาสตร์หรือกลยุทธ์เป็นสำคัญ

เกณฑ์มาตรฐาน :

1. มีการแต่งตั้งคณะกรรมการหรือคณะทำงานบริหารความเสี่ยง โดยมีผู้บริหารระดับสูงและตัวแทนที่รับผิดชอบพันธกิจหลักของสถาบันร่วมเป็นคณะกรรมการหรือคณะทำงาน
2. มีการวิเคราะห์และระบุความเสี่ยง และปัจจัยที่ก่อให้เกิดความเสี่ยงอย่างน้อย 3 ด้าน ตามบริบทของสถาบัน จากตัวอย่างต่อไปนี้
 - ความเสี่ยงด้านทรัพยากร (การเงิน งบประมาณ ระบบเทคโนโลยีสารสนเทศ อาคารสถานที่)
 - ความเสี่ยงด้านยุทธศาสตร์ หรือกลยุทธ์ของสถาบัน
 - ความเสี่ยงด้านนโยบาย กฎหมาย ระเบียบ ข้อบังคับ
 - ความเสี่ยงด้านการปฏิบัติงาน เช่น ความเสี่ยงของกระบวนการบริหารหลักสูตร การบริหารงานวิจัย ระบบงาน ระบบประกันคุณภาพ
 - ความเสี่ยงด้านบุคลากรและความเสี่ยงด้านธรรมาภิบาล โดยเฉพาะจรรยาบรรณของอาจารย์และบุคลากร
 - ความเสี่ยงจากเหตุการณ์ภายนอก
 - อื่น ๆ ตามบริบทของสถาบัน
3. มีการประเมิน โอกาสและผลกระทบของความเสี่ยงและจัดลำดับความเสี่ยงที่ได้จากการวิเคราะห์ในข้อ 2
4. มีการจัดทำแผนบริหารความเสี่ยงที่มีระดับความเสี่ยงสูง และดำเนินการตามแผน
5. มีการติดตาม และประเมินผลการดำเนินงานตามแผน และรายงานต่อสภาสถาบันเพื่อพิจารณาอย่างน้อยปีละ 1 ครั้ง
6. มีการนำผลการประเมิน และข้อเสนอแนะจากสภาสถาบันไปใช้ในการปรับแผนหรือวิเคราะห์ความเสี่ยงในรอบปีถัดไป

เกณฑ์การประเมิน :

คะแนน 1	คะแนน 2	คะแนน 3	คะแนน 4	คะแนน 5
มีการดำเนินการ 1 ข้อ	มีการดำเนินการ 2 ข้อ	มีการดำเนินการ 3 หรือ 4 ข้อ	มีการดำเนินการ 5 ข้อ	มีการดำเนินการ 6 ข้อ

หมายเหตุ :

คะแนนการประเมินจะเท่ากับ 0 หากพบว่าเกิดเหตุการณ์ร้ายแรงขึ้นภายในสถาบันในรอบปี การประเมิน ที่ส่งผลกระทบต่อชีวิตและความปลอดภัยของนักศึกษา คณาจารย์ บุคลากร หรือต่อ ชื่อเสียงภาพลักษณ์ หรือต่อความมั่นคงทางการเงินของสถาบัน อันเนื่องมาจากความบกพร่องของ สถาบันในการควบคุม หรือจัดการกับความเสี่ยง หรือปัจจัยเสี่ยงที่ไม่มีประสิทธิภาพเพียงพอ โดยมี หลักฐานประกอบที่ชัดเจน

ตัวอย่างความเสี่ยงร้ายแรงที่ให้ผลประเมินเป็นศูนย์ (0) คะแนน เช่น

1. มีการเสียชีวิตและถูกทำร้ายร่างกายหรือจิตใจอย่างรุนแรงของนักศึกษา คณาจารย์ บุคลากรภายในสถาบัน ทั้งๆ ที่อยู่ในวิสัยที่สถาบันสามารถป้องกันหรือลดผลกระทบในเหตุการณ์ที่เกิดขึ้นได้ แต่ไม่พบแผนการจัดการความเสี่ยงหรือไม่พบความพยายามของสถาบันในการระงับ เหตุการณ์ดังกล่าว

2. สถาบันหรือหน่วยงานเสื่อมเสียชื่อเสียงหรือมีภาพลักษณ์ที่ไม่ดี อันเนื่องมาจากปัจจัย ต่างๆ เช่น คณาจารย์ นักวิจัยหรือบุคลากรขาดจริยธรรม จรรยาบรรณ การไม่ปฏิบัติตามมาตรฐาน หรือกฎกระทรวง และเกิดเป็นข่าวปรากฏให้เห็นตามสื่อต่าง เช่น หนังสือพิมพ์ ข่าว online เป็นต้น

3. สถาบันหรือหน่วยงานขาดสภาพคล่องในด้านการเงินจนทำให้ต้องปิดหลักสูตรหรือไม่ สามารถปฏิบัติตามเกณฑ์มาตรฐานหลักสูตรระดับอุดมศึกษาของสำนักงานคณะกรรมการการ อุดมศึกษาได้ส่งผลกระทบต่อนักศึกษาปัจจุบันที่เรียนอยู่อย่างรุนแรง

** หากมีคณะใดคณะหนึ่งได้คะแนนการประเมินเป็นศูนย์ (0) แล้ว สถาบันก็จะได้คะแนน การประเมินเป็นศูนย์ (0) ด้วยเช่นกัน หากเป็นไปตามเงื่อนไขที่กล่าวไว้ข้างต้น

การไม่เข้าข่ายที่ทำให้ผลการประเมินได้คะแนนเป็นศูนย์ (0) ได้แก่

1. สถาบันมีการวิเคราะห์และจัดทำแผนบริหารความเสี่ยงเชิงป้องกัน หรือมีแผนรองรับเพื่อ ลดผลกระทบสำหรับความเสี่ยงที่ทำให้เกิดเรื่องร้ายแรงดังกล่าวไว้ล่วงหน้า และดำเนินการตามแผน

2. เป็นเหตุสุดวิสัย อยู่นอกเหนือการบริหารจัดการ (การควบคุมหรือการป้องกัน) ของ สถาบัน

3. เหตุการณ์ร้ายแรงดังกล่าวมีความรุนแรงที่ลดน้อยลงมาจากแผนรองรับผลกระทบที่ได้ กำหนดไว้ล่วงหน้า

แนวปฏิบัติ

ข้อ	เกณฑ์มาตรฐาน	แหล่งตรวจสอบ
1	มีการแต่งตั้งคณะกรรมการหรือคณะทำงานบริหารความเสี่ยง โดยมีผู้บริหารระดับสูงและตัวแทนที่รับผิดชอบพันธกิจหลักของสถาบันร่วมเป็นคณะกรรมการหรือคณะทำงาน	1.คำสั่งแต่งตั้งคณะกรรมการบริหารความเสี่ยง 2.แผนบริหารความเสี่ยง 3.คู่มือการบริหารความเสี่ยง
2	มีการวิเคราะห์และระบุความเสี่ยง และปัจจัยที่ก่อให้เกิดความเสี่ยงอย่างน้อย 3 ด้าน ตามบริบทของสถาบัน จากตัวอย่างต่อไปนี้ - ความเสี่ยงด้านทรัพยากร (การเงิน งบประมาณ ระบบเทคโนโลยีสารสนเทศ อาคารสถานที่) - ความเสี่ยงด้านยุทธศาสตร์ หรือกลยุทธ์ของสถาบัน - ความเสี่ยงด้านนโยบาย กฎหมาย ระเบียบ ข้อบังคับ - ความเสี่ยงด้านการปฏิบัติงาน เช่น ความเสี่ยงของกระบวนการบริหารหลักสูตร การบริหารงานวิจัย ระบบงาน ระบบประกันคุณภาพ - ความเสี่ยงด้านบุคลากรและความเสี่ยงด้านธรรมาภิบาล โดยเฉพาะจรรยาบรรณของอาจารย์และบุคลากร - ความเสี่ยงจากเหตุการณ์ภายนอก	1.แผนบริหารความเสี่ยง 2.รายงานการบริหารความเสี่ยง 3.ผลการวิเคราะห์ความเสี่ยง 4.สรุปรายงานการประชุม
3	มีการประเมิน โอกาสและผลกระทบของความเสี่ยงและจัดลำดับความเสี่ยงที่ได้จากการวิเคราะห์ในข้อ 2	1.แผนการบริหารความเสี่ยง 2.สรุปรายงานการประชุม
4	มีการจัดทำแผนบริหารความเสี่ยงที่มีระดับความเสี่ยงสูง และดำเนินการตามแผน	1.แผนบริหารความเสี่ยง 2.คู่มือการบริหารความเสี่ยง
ข้อ	เกณฑ์มาตรฐาน	แหล่งตรวจสอบ

5	มีการติดตาม และประเมินผลการดำเนินงานตามแผน และ รายงานต่อสภาสถาบันเพื่อพิจารณาอย่างน้อยปีละ 1 ครั้ง	1.กำหนดการกำกับ ติดตาม 2.รายงานผลการติดตามผลการดำเนินงานตามแผนบริหาร ความเสี่ยง 3.สรุปรายงานการประชุม
6	มีการนำผลการประเมิน และข้อเสนอแนะจากสภาสถาบัน ไปใช้ในการปรับแผนหรือวิเคราะห์ความเสี่ยงในรอบปี ถัดไป	1.รายงานผลการติดตามผลการดำเนินงานตามแผนบริหาร ความเสี่ยง 2.สรุปรายงานการประชุม

ตัวบ่งชี้ที่ 12 การปฏิบัติตามบทบาทหน้าที่ของสภาสถาบัน (สมศ.)

คำอธิบาย

สภาสถาบันอุดมศึกษาถือเป็นองค์กรหลักของสถาบันอุดมศึกษาที่ต้องมีบทบาทสำคัญ ในการกำหนดนโยบาย กรอบทิศทาง การดำเนินงานตามอัตลักษณ์ของสถาบันอุดมศึกษา กำหนด ระบบกลไกและกระบวนการที่เป็นรูปธรรมในการบริหารจัดการเพื่อให้เกิดการกำกับดูแลและ ขับเคลื่อนสถาบันอุดมศึกษา รวมทั้งการควบคุมและตรวจสอบการดำเนินงานของสถาบันอุดมศึกษา ให้เกิดประสิทธิภาพ ประสิทธิผล และการพัฒนาสถาบันอย่างยั่งยืน

การประเมินผลความสำเร็จในการปฏิบัติตามบทบาทหน้าที่ของสภาสถาบันจะมุ่งเน้น การประเมินคุณภาพในการกำหนดทิศทางกำกับดูแลและขับเคลื่อนการดำเนินงานของ สถาบันอุดมศึกษาตามหน้าที่และบทบาทของสภาสถาบัน การบริหารและการจัดการตามหลัก ธรรมาภิบาล และการดำเนินงานตามมติการประชุมสภาสถาบันอุดมศึกษา

เกณฑ์การให้คะแนน

ใช้ค่าคะแนนผลการประเมินผลการดำเนินงานของสภาสถาบัน (คะแนนเต็ม ๕) ที่ ครอบคลุม ๕ ประเด็น ดังต่อไปนี้

๑. สภาสถาบันทำพันธกิจครบถ้วนตามภาระหน้าที่ที่กำหนดในพระราชบัญญัติของ สถานศึกษา
๒. สภาสถาบันกำหนดยุทธศาสตร์ ทิศทาง กำกับนโยบาย ข้อบังคับ ระเบียบ
๓. สภาสถาบันทำตามกฎระเบียบข้อบังคับของต้นสังกัด และหน่วยงานที่เกี่ยวข้อง

๔. สถานสถาบันกำกับ ติดตาม การดำเนินงานของผู้บริหารสถานศึกษา
๕. สถานสถาบันดำเนินงานโดยใช้หลักธรรมาภิบาล

ข้อมูลประกอบการพิจารณา

เอกสารหรือหลักฐานที่แสดงรายละเอียดการประเมินตามประเด็นที่กำหนดในเกณฑ์การให้คะแนน

หมายเหตุ ในระดับคณะไม่ต้องประเมิน

ตัวบ่งชี้ 13 การปฏิบัติตามบทบาทหน้าที่ของผู้บริหารสถาบัน (สมศ.)

คำอธิบาย

การประเมินผลตามหน้าที่และบทบาทของผู้บริหารในการบริหารและการจัดการให้บรรลุผลสำเร็จตามแผนกลยุทธ์และแผนปฏิบัติงานประจำปีของสถาบันอุดมศึกษา จะมุ่งเน้นการประเมินคุณภาพของการบริหารงานตามนโยบายของสถานบันอุดมศึกษา ประสิทธิภาพของแผนปฏิบัติการประจำปี ความสามารถในการบริหารและการจัดการตามหลักธรรมาภิบาลของผู้บริหาร

เกณฑ์การให้คะแนน

ใช้ค่าคะแนนการประเมินผลผู้บริหารโดยคณะกรรมการที่สถานบันแต่งตั้ง (คะแนนเต็ม 5)

ข้อมูลประกอบการพิจารณา

๑. เอกสารหรือหลักฐานที่แสดงรายละเอียดการกำหนดหรือทบทวนนโยบายการกำกับดูแลสถาบันอุดมศึกษา รวมทั้งทบทวนกรอบทิศทางกำเนินงานของสถาบันอุดมศึกษาตามหน้าที่และบทบาทของผู้บริหารสถาบันอุดมศึกษา

๒. เอกสารหรือหลักฐานที่แสดงรายละเอียดการดำเนินการตามระบบการกำกับดูแลสถาบันอุดมศึกษา โดยมีเอกสารหรือหลักฐานหรือรายงานหรือบันทึกการประชุมที่แสดงให้เห็นว่าผู้บริหารสถาบัน ได้กำหนดให้มีกระบวนการที่เป็นรูปธรรมในการจัดการเพื่อให้เกิดการควบคุมและตรวจสอบการดำเนินงานของสถาบันอุดมศึกษา

๓. เอกสารหรือหลักฐานที่แสดงให้เห็นว่าผู้บริหารสถาบันมีการติดตามผลการดำเนินงานสำคัญ เช่น ระบบในด้านนโยบายและแผน ด้านการบริหารงานบุคคล ด้านการเงินและงบประมาณ โดยเฉพาะการดำเนินงานตามภารกิจหลักของสถาบันอุดมศึกษาที่เป็นมติดิสถานบัน

๔. เอกสารหรือหลักฐานที่แสดงให้เห็นถึงนโยบายของสถาบันที่กำหนดให้มีระบบการประเมินผู้บริหาร โดยคณะกรรมการที่สถานบันแต่งตั้งและมีการดำเนินงานตามระบบนั้น

๕. รายงานการสังเคราะห์หัตถ์หรือนโยบาย รวมทั้งผลกระทบที่เกิดขึ้นจากการตัดสินใจของ
ผู้บริหารสถาบันอุดมศึกษา

หมายเหตุ ระดับสถาบัน ผู้บริหารหมายถึง อธิการบดี และระดับคณะ ผู้บริหารหมายถึง คณบดี

องค์ประกอบที่ 8 การเงินและงบประมาณ

หลักการ

การเงินและงบประมาณเป็นสิ่งที่สำคัญอย่างหนึ่งของสถาบันอุดมศึกษา ไม่ว่าแหล่งเงินทุนของสถาบันอุดมศึกษาจะได้มาจากงบประมาณแผ่นดิน (สำหรับสถาบันอุดมศึกษาของรัฐ) หรือเงินรายได้ของสถาบัน เช่น ค่าหน่วยกิต ค่าธรรมเนียม ค่าบำรุงการศึกษาต่างๆ ของนักศึกษา รายได้จากงานวิจัยบริการทางวิชาการ ค่าเช่าทรัพย์สิน ฯลฯ ผู้บริหารสถาบันจะต้องมีแผนการใช้เงินที่สะท้อนความต้องการใช้เงินเพื่อการดำเนินงานตามแผนกลยุทธ์และแผนปฏิบัติงานประจำปีของสถาบันได้อย่างมีประสิทธิภาพ ทำความเข้าใจกับการวิเคราะห์ทางการเงิน เช่น ค่าใช้จ่ายทั้งหมดต่อจำนวนนักศึกษา ทรัพย์สินถาวรต่อจำนวนนักศึกษา ค่าใช้จ่ายที่สถาบันใช้สำหรับการผลิตบัณฑิตต่อหัวจำแนกตามกลุ่มสาขา รายได้ทั้งหมดของสถาบันหลังจากหักงบ (ค่าใช้จ่าย) ดำเนินการทั้งหมดงบประมาณในการพัฒนาอาจารย์ ความรวดเร็วในการเบิกจ่าย ร้อยละของงบประมาณที่ประหยัดได้หลังจากที่ปฏิบัติตามภารกิจทุกอย่างครบถ้วน สิ่งเหล่านี้จะเป็นการแสดงศักยภาพเชิงการบริหารจัดการด้านการเงินของสถาบันที่เน้นถึงความโปร่งใส ความถูกต้อง ใช้เม็ดเงินอย่างคุ้มค่า มีประสิทธิภาพ และเกิดประโยชน์สูงสุด

มาตรฐานและเอกสารที่เกี่ยวข้อง

1. แผนพัฒนาด้านการเงินระดับอุดมศึกษา สำนักงานคณะกรรมการการอุดมศึกษา
2. แผนปฏิบัติงานประจำปีของสถาบัน
3. มาตรฐานสถาบันอุดมศึกษา พ.ศ.2551 สำนักงานคณะกรรมการการอุดมศึกษา
4. มาตรฐานการประเมินคุณภาพภายนอกระดับอุดมศึกษารอบสาม พ.ศ. 2553 สำนักงานรับรองมาตรฐานและประเมินคุณภาพการศึกษา (องค์การมหาชน) (สพศ.)
5. มาตรฐานแผนการปฏิบัติราชการของสำนักงบประมาณ
6. รายงานงบประมาณแผ่นดิน (สถาบันอุดมศึกษาของรัฐ) และเงินรายได้

ตัวบ่งชี้ จำนวน 1 ตัวบ่งชี้ คือ

- 8.1 ระบบและกลไกการเงินและงบประมาณ

ตัวบ่งชี้ที่ 8.1 : ระบบและกลไกการเงินและงบประมาณ

ชนิดของตัวบ่งชี้ : กระบวนการ

คำอธิบายตัวบ่งชี้ :

สถาบันอุดมศึกษาจะต้องมีระบบในการจัดหาและจัดสรรเงินอย่างมีประสิทธิภาพ จะต้องมีแผนกลยุทธ์ทางการเงินซึ่งเป็นแผนจัดหาเงินทุนจากแหล่งเงินทุนต่าง ๆ ที่สามารถผลักดันแผนกลยุทธ์ของสถาบันให้สามารถดำเนินการได้ มีการวิเคราะห์รายได้ ค่าใช้จ่ายของการดำเนินงาน ทั้งจากงบประมาณแผ่นดินและเงินรายได้อื่น ๆ ที่สถาบันได้รับ มีการจัดสรรงบประมาณและการจัดทำรายงานทางการเงินอย่างเป็นระบบครบทุกพันธกิจ มีระบบการตรวจสอบการใช้จ่ายเงินอย่างมีประสิทธิภาพ รายงานทางการเงินต้องแสดงรายละเอียดการใช้จ่ายในทุกพันธกิจ โครงการ กิจกรรม เพื่อให้สามารถวิเคราะห์สถานะทางการเงินและความมั่นคงของสถาบันได้

เกณฑ์มาตรฐาน :

1. มีแผนกลยุทธ์ทางการเงินที่สอดคล้องกับแผนกลยุทธ์ของสถาบัน
2. มีแนวทางจัดหาทรัพยากรทางการเงิน หลักเกณฑ์การจัดสรร และการวางแผนการใช้จ่ายเงินอย่างมีประสิทธิภาพ โปร่งใส ตรวจสอบได้
3. มีงบประมาณประจำปีที่สอดคล้องกับแผนปฏิบัติการในแต่ละพันธกิจและการพัฒนาสถาบันและบุคลากร
4. มีการจัดทำรายงานทางการเงินอย่างเป็นระบบ และรายงานต่อสภาสถาบันอย่างน้อยปีละ 2 ครั้ง
5. มีการนำข้อมูลทางการเงินไปใช้ในการวิเคราะห์ค่าใช้จ่าย และวิเคราะห์สถานะทางการเงินและความมั่นคงของสถาบันอย่างต่อเนื่อง
6. มีหน่วยงานตรวจสอบภายในและภายนอก ทำหน้าที่ตรวจสอบ ติดตามการใช้จ่ายเงินให้เป็นไปตามระเบียบและกฎเกณฑ์ที่สถาบันกำหนด
7. ผู้บริหารระดับสูงมีการติดตามผลการใช้จ่ายเงินให้เป็นไปตามเป้าหมาย และนำข้อมูลจากรายงานทางการเงินไปใช้ในการวางแผนและการตัดสินใจ

หมายเหตุ :

แผนกลยุทธ์ทางการเงิน เป็นแผนระยะยาวที่ระบุที่มาและใช้ไปของทรัพยากรทางการเงินของสถาบันที่สามารถผลักดันแผนกลยุทธ์ของสถาบันให้สามารถดำเนินการได้ แผนกลยุทธ์ทางการเงินจะสอดคล้องไปกับแผนกลยุทธ์ของสถาบัน สถาบันควรประเมินความต้องการทรัพยากรที่ต้องจัดหาสำหรับการดำเนินงานตามกลยุทธ์แต่ละกลยุทธ์และประเมินมูลค่าของทรัพยากรออกมาเป็นเงินทุนที่ต้องการใช้ ซึ่งจะเป็นความต้องการเงินทุนในระยะยาวเท่ากับเวลาที่สถาบันใช้ในการ

ดำเนินการให้กลยุทธ์นั้นบังเกิดผลจากนั้นจึงจะกำหนดให้เห็นอย่างชัดเจนถึงที่มาของเงินทุนที่
ต้องการใช้ว่าสามารถจัดหาได้จากแหล่งเงินทุนใด เช่น รายได้ค่าธรรมเนียมการศึกษา งบประมาณ
แผ่นดินหรือเงินอุดหนุนจากรัฐบาล เงินทุนสะสมของหน่วยงาน เงินบริจาคจากหน่วยงานภายนอก
หรือศิษย์เก่า หรือสถาบันจะต้องมีการระดมทุนด้วยวิธีการอื่นๆ อีกเพิ่มเติม เช่น การแปลงทรัพย์สิน
ทางปัญญาเป็นมูลค่า รวมทั้งมีการวิเคราะห์ต้นทุนของการดำเนินงานด้วย เช่น ต้นทุนต่อหน่วยใน
การผลิตบัณฑิตในแต่ละหลักสูตร โดยที่ระยะเวลาของแผนกลยุทธ์ทางการเงินจะเท่ากับระยะเวลา
ของแผนกลยุทธ์ของสถาบัน

เกณฑ์การประเมิน :

คะแนน 1	คะแนน 2	คะแนน 3	คะแนน 4	คะแนน 5
มีการดำเนินการ 1 ข้อ	มีการดำเนินการ 2 หรือ 3 ข้อ	มีการดำเนินการ 4 หรือ 5 ข้อ	มีการดำเนินการ 6 ข้อ	มีการดำเนินการ 7 ข้อ

แนวปฏิบัติ

ข้อ	เกณฑ์มาตรฐาน	แหล่งตรวจสอบ
1	มีแผนกลยุทธ์ทางการเงินที่สอดคล้องกับแผนกลยุทธ์ของ สถาบัน	1.คำสั่งแต่งตั้งคณะกรรมการ ดำเนินงาน 2.แผนกลยุทธ์ทางการเงิน 3.แผนยุทธศาสตร์ 4.แผนปฏิบัติการประจำปี 5.นโยบายและแผนพัฒนา มหาวิทยาลัยราชภัฏสงขลา
2	มีแนวทางจัดหาทรัพยากรทางการเงิน หลักเกณฑ์การ จัดสรร และการวางแผนการใช้จ่ายเงินอย่างมีประสิทธิภาพ โปร่งใส ตรวจสอบได้	1.แผนจัดหาทรัพยากรทางด้านการเงิน 2.รายละเอียดคำขอตั้ง งบประมาณ 3.คู่มือการเบิกจ่ายงบประมาณ
ข้อ	เกณฑ์มาตรฐาน	แหล่งตรวจสอบ

		4.แบบสรุปรายงานแผน/ผลการปฏิบัติงานและการใช้จ่ายเงินงบประมาณ
3	มีงบประมาณประจำปีที่สอดคล้องกับแผนปฏิบัติการในแต่ละพันธกิจและการพัฒนาสถาบันและบุคลากร	1.แผนปฏิบัติการประจำปี 2.แผนกลยุทธ์ทางการเงิน 3.หลักเกณฑ์การจัดสรรงบประมาณ
4	มีการจัดทำรายงานทางการเงินอย่างเป็นระบบ และรายงานต่อสภาสถาบันอย่างน้อยปีละ 2 ครั้ง	1.รายงานทางการเงิน 2.สรุปรายงานแผน/ผลการปฏิบัติงานและการใช้จ่ายเงินงบประมาณ
5	มีการนำข้อมูลทางการเงินไปใช้ในการวิเคราะห์ค่าใช้จ่ายและวิเคราะห์สถานะทางการเงินและความมั่นคงของสถาบันอย่างต่อเนื่อง	1.เอกสารการจัดทำบัญชีต้นทุนต่อหน่วยผลิต 2.รายงานทางการเงิน
6	มีหน่วยงานตรวจสอบภายในและภายนอก ทำหน้าที่ตรวจสอบติดตามการใช้จ่ายเงินให้เป็นไปตามระเบียบและกฎเกณฑ์ที่สถาบันกำหนด	1.เอกสารการตรวจสอบจากหน่วยงานภายนอก (สตง.) 2.เอกสารการตรวจสอบจากหน่วยงานภายใน 3.คำสั่งแต่งตั้งคณะกรรมการตรวจสอบภายในและภายนอก
7	ผู้บริหารระดับสูงมีการติดตามผลการใช้จ่ายเงินให้เป็นไปตามเป้าหมาย และนำข้อมูลจากรายงานทางการเงินไปใช้ในการวางแผนและการตัดสินใจ	1.รายงานทางการเงิน 2.สรุปรายงานแผน/ผลการปฏิบัติงานและการใช้จ่ายเงินงบประมาณ 3.สรุปรายงานการประชุม

องค์ประกอบที่ 9 ระบบและกลไกการประกันคุณภาพ

หลักการ

ระบบและกลไกในการประกันคุณภาพการศึกษาภายในเป็นปัจจัยสำคัญที่แสดงถึงศักยภาพ การพัฒนาคุณภาพของสถาบันอุดมศึกษา โดยต้องครอบคลุมทั้งปัจจัยนำเข้า กระบวนการ ผลผลิต ผลลัพธ์ และผลกระทบที่เกิดขึ้น สถาบันอุดมศึกษาจะต้องพัฒนาระบบและกลไกการประกัน คุณภาพการศึกษาภายในอย่างต่อเนื่อง และมีกระบวนการจัดการความรู้ เพื่อให้เกิดนวัตกรรมด้าน การประกันคุณภาพการศึกษาภายในที่เป็นลักษณะเฉพาะของสถาบัน

มาตรฐานและเอกสารที่เกี่ยวข้อง

1. พระราชบัญญัติการศึกษาแห่งชาติ พ.ศ. 2542 แก้ไขเพิ่มเติม (ฉบับที่ 2) พ.ศ. 2545 สำนักงานเลขาธิการสภาการศึกษา
2. กรอบแผนอุดมศึกษาระยะยาว 15 ปี ฉบับที่ 2 (พ.ศ.2551-2565) สำนักงาน คณะกรรมการการอุดมศึกษา
3. กฎกระทรวงว่าด้วยระบบ หลักเกณฑ์ และวิธีการประกันคุณภาพการศึกษา พ.ศ. 2553
4. มาตรฐานการศึกษาของชาติ พ.ศ. 2547 สำนักงานเลขาธิการสภาการศึกษา
5. มาตรฐานการอุดมศึกษา พ.ศ. 2549 สำนักงานคณะกรรมการการอุดมศึกษา
6. มาตรฐานสถาบันอุดมศึกษา พ.ศ.2551 สำนักงานคณะกรรมการการอุดมศึกษา
7. กรอบมาตรฐานคุณวุฒิระดับอุดมศึกษาแห่งชาติ พ.ศ. 2552 (Thai Qualification Framework for Higher Education) (TQF: HEd.) สำนักงานคณะกรรมการการอุดมศึกษา
8. เกณฑ์มาตรฐานหลักสูตรระดับอุดมศึกษา พ.ศ. 2548 สำนักงานคณะกรรมการการ อุดมศึกษา
9. มาตรฐานการประเมินคุณภาพภายนอกระดับอุดมศึกษารอบสาม พ.ศ. 2553 สำนักงาน รับรองมาตรฐานและประเมินคุณภาพการศึกษา (องค์การมหาชน) (สมศ.)

ตัวบ่งชี้ จำนวน 1 ตัวบ่งชี้ คือ

- 9.1 ระบบและกลไกการประกันคุณภาพการศึกษาภายใน

ตัวบ่งชี้ที่ 9.1 : ระบบและกลไกการประกันคุณภาพการศึกษาภายใน

ชนิดของตัวบ่งชี้: กระบวนการ

คำอธิบายตัวบ่งชี้:

การประกันคุณภาพการศึกษาภายในเป็นภารกิจของสถาบันอุดมศึกษาตามที่กำหนดไว้ในพระราชบัญญัติการศึกษาแห่งชาติ พ.ศ.2542 แก้ไขเพิ่มเติม (ฉบับที่ 2) พ.ศ. 2545 ซึ่งสถาบันต้องสร้างระบบและกลไกในการควบคุม ตรวจสอบ ประเมินและพัฒนาการดำเนินงานของสถาบันให้ เป็นไปตามนโยบาย เป้าประสงค์ และระดับคุณภาพตามมาตรฐานที่กำหนดโดยสถาบันและหน่วยงานต้นสังกัด ตลอดจนหน่วยงานที่เกี่ยวข้อง มีการวัดผลสำเร็จของการประกันคุณภาพ การศึกษาภายในรวมทั้งการรายงานผลการประกันคุณภาพต่อหน่วยงานที่เกี่ยวข้อง และเปิดเผยต่อ สาธารณชน มีการประเมินและปรับปรุงอย่างต่อเนื่อง และมีนวัตกรรมที่เป็นแบบอย่างที่ดีการ ประกันคุณภาพการศึกษาภายในถือเป็นส่วนหนึ่งของกระบวนการบริหารการศึกษาที่ต้อง ดำเนินการอย่างต่อเนื่อง โดยมีการสร้างจิตสำนึกให้เห็นว่าเป็นความรับผิดชอบร่วมกันของทุกคน ในการพัฒนาคุณภาพการศึกษา ทั้งนี้ เพื่อเป็นหลักประกันแก่สาธารณชนให้มั่นใจได้ว่าสถาบัน สามารถสร้างผลผลิตทางการศึกษาที่มีคุณภาพ

เกณฑ์มาตรฐานทั่วไป:

1. มีระบบและกลไกการประกันคุณภาพการศึกษาภายในที่เหมาะสมและสอดคล้องกับ พันธกิจและพัฒนาการของสถาบัน ตั้งแต่ระดับภาควิชาหรือหน่วยงานเทียบเท่า และดำเนินการตาม ระบบที่กำหนด
2. มีการกำหนดนโยบายและให้ความสำคัญเรื่องการประกันคุณภาพการศึกษาภายใน โดย คณะกรรมการระดับนโยบายและผู้บริหารสูงสุดของสถาบัน
3. มีการกำหนดตัวบ่งชี้เพิ่มเติมตามอัตลักษณ์ของสถาบัน
4. มีการดำเนินงานด้านการประกันคุณภาพการศึกษาภายในที่ครบถ้วน ประกอบด้วย 1) การควบคุม ติดตามการดำเนินงาน และประเมินคุณภาพ 2) การจัดทำรายงานประจำปีที่เป็นรายงาน ประเมินคุณภาพเสนอต่อสภาสถาบันและสำนักงานคณะกรรมการการอุดมศึกษากำหนดเวลา โดยเป็นรายงานที่มีข้อมูลครบถ้วนตามที่สำนักงานคณะกรรมการการอุดมศึกษากำหนดใน CHE QA Online และ 3) การนำผลการประเมินคุณภาพไปทำแผนการพัฒนาคุณภาพการศึกษาของ สถาบัน
5. มีการนำผลการประกันคุณภาพการศึกษาภายในมาปรับปรุงการทำงาน และส่งผลให้มี การพัฒนาผลการดำเนินงานตามตัวบ่งชี้ของแผนกลยุทธ์ทุกตัวบ่งชี้
6. มีระบบสารสนเทศที่ให้ข้อมูลสนับสนุนการประกันคุณภาพการศึกษาภายในครบทั้ง 9 องค์ประกอบคุณภาพ

7. มีส่วนร่วมของผู้มีส่วนได้ส่วนเสียในการประกันคุณภาพการศึกษา โดยเฉพาะนักศึกษา ผู้ใช้บัณฑิต และผู้ให้บริการตามพันธกิจของสถาบัน

8. มีเครือข่ายการแลกเปลี่ยนเรียนรู้ด้านการประกันคุณภาพการศึกษาระหว่างสถาบัน และมีกิจกรรมร่วมกัน

9. มีแนวปฏิบัติที่ดีหรืองานวิจัยด้านการประกันคุณภาพการศึกษาที่หน่วยงานพัฒนาขึ้น และเผยแพร่ให้หน่วยงานอื่นสามารถนำไปใช้ประโยชน์

เกณฑ์การประเมิน :

คะแนน 1	คะแนน 2	คะแนน 3	คะแนน 4	คะแนน 5
มีการดำเนินการ 1 ข้อ	มีการดำเนินการ 2 หรือ 3 ข้อ	มีการดำเนินการ 4 หรือ 5 หรือ 6 ข้อ	มีการดำเนินการ 7 หรือ 8 ข้อ	มีการดำเนินการ 9 ข้อ

แนวปฏิบัติ

ข้อ	เกณฑ์มาตรฐาน	แหล่งตรวจสอบ
1	มีระบบและกลไกการประกันคุณภาพการศึกษาภายในที่เหมาะสมและสอดคล้องกับพันธกิจและพัฒนาการของสถาบัน ตั้งแต่ระดับภาควิชาหรือหน่วยงานเทียบเท่า และดำเนินการตามระบบที่กำหนด	1.คู่มือ การ ประกัน คุณ ภาพ การศึกษาภายใน 2.คำสั่งแต่งตั้งคณะกรรมการด้านการประกันคุณภาพ 3.นโยบายการประกันคุณภาพการศึกษาของหน่วยงาน 4.แผนการประกันคุณภาพ
2	มีการกำหนดนโยบายและให้ความสำคัญเรื่องการประกันคุณภาพการศึกษาภายใน โดยคณะกรรมการระดับนโยบาย และผู้บริหารสูงสุดของสถาบัน	1.คู่มือ การ ประกัน คุณ ภาพ การศึกษาภายใน 2.คำสั่งแต่งตั้งคณะกรรมการด้านการประกันคุณภาพ 3.สรุปรายงานการประชุม

ข้อ	เกณฑ์มาตรฐาน	แหล่งตรวจสอบ
3	มีการกำหนดตัวบ่งชี้เพิ่มเติมตามอัตลักษณ์ของสถาบัน	1.คู่มือรายงานประจำปี การประกันคุณภาพ 2.โครงการ/กิจกรรมเกี่ยวกับการกำหนดตัวบ่งชี้เพิ่มเติมตามอัตลักษณ์ของหน่วยงาน 3.แผนการประกันคุณภาพ 4.รายละเอียดตัวบ่งชี้เพิ่มเติม
4	มีการดำเนินงานด้านการประกันคุณภาพการศึกษาภายในที่ครบถ้วน ประกอบด้วย 1) การควบคุม ติดตามการดำเนินงาน และประเมินคุณภาพ 2) การจัดทำรายงานประจำปีที่เป็นรายงานประเมินคุณภาพเสนอต่อสภาสถาบันและสำนักงานคณะกรรมการการอุดมศึกษาตามกำหนดเวลา โดยเป็นรายงานที่มีข้อมูลครบถ้วนตามที่สำนักงานคณะกรรมการการอุดมศึกษากำหนดใน CHE QA Online และ 3) การนำผลการประเมินคุณภาพไปทำแผนการพัฒนาคุณภาพการศึกษาของสถาบัน	1.คู่มือ การ ประกัน คุณภาพ การศึกษาภายใน 2.รายงานประจำปีการประเมินคุณภาพการศึกษาภายใน 3.คำสั่งแต่งตั้งคณะกรรมการตรวจประเมินคุณภาพการศึกษาภายใน 4.สรุปรายงานการประชุม 5.ระบบฐานข้อมูล CHE QA Online 6.รายงานสรุปผลการประเมินของหน่วยงานภายใน 7.แผนพัฒนาคุณภาพการศึกษา 8.แผนการประกันคุณภาพการศึกษา
5	มีการนำผลการประกันคุณภาพการศึกษาภายในมาปรับปรุงการทำงาน และส่งผลให้มีการพัฒนาผลการทำงานตามตัวบ่งชี้ของแผนกลยุทธ์ทุกตัวบ่งชี้	1.รายงานสรุปผลการประเมินของหน่วยงานภายใน 2.คู่มือ การ ประกัน คุณภาพ การศึกษาภายใน

ข้อ	เกณฑ์มาตรฐาน	แหล่งตรวจสอบ
		3.รายงานประจำปีการประเมินคุณภาพการศึกษาภายใน 4.แผนการประกันคุณภาพการศึกษา
6	มีระบบสารสนเทศที่ให้ข้อมูลสนับสนุนการประกันคุณภาพการศึกษาภายในครบทั้ง 9 องค์ประกอบคุณภาพ	1.ระบบฐานข้อมูล CHE QA Online 2.ระบบฐานข้อมูล e-SAR 3.เว็บไซต์ 4.คู่มือการประกันคุณภาพการศึกษาภายใน 5.เว็บไซต์ที่เกี่ยวข้อง
7	มีส่วนร่วมของผู้มีส่วนได้ส่วนเสียในการประกันคุณภาพการศึกษา โดยเฉพาะนักศึกษาผู้ใช้บัณฑิต และผู้ใช้บริการตามพันธกิจของสถาบัน	1.คำสั่งแต่งตั้งคณะกรรมการดำเนินงานด้านการประกันคุณภาพ 2.โครงการประชุม/อบรม/สัมมนา ด้านการประกันคุณภาพ 3.โครงการ/กิจกรรม
8	มีเครือข่ายการแลกเปลี่ยนเรียนรู้ด้านการประกันคุณภาพการศึกษาระหว่างสถาบัน และมีกิจกรรมร่วมกัน	1.แผนปฏิบัติการสร้างเครือข่ายด้านการประกันคุณภาพการศึกษาระหว่างหน่วยงานภายในและภายนอกสถาบัน (เวทีคุณภาพ) 2.หนังสือเชิญเข้าร่วมประชุม/อบรม/สัมมนา 3.คำสั่งเดินทางไปราชการ

ข้อ	เกณฑ์มาตรฐาน	แหล่งตรวจสอบ
		4.โครงการ/กิจกรรม
9	มีแนวปฏิบัติที่ดีหรืองานวิจัยด้านการประกันคุณภาพการศึกษาที่หน่วยงานพัฒนาขึ้น และเผยแพร่ให้หน่วยงานอื่นสามารถนำไปใช้ประโยชน์	1.แนวปฏิบัติที่ดีของหน่วยงาน 2.งานวิจัยด้านการประกันคุณภาพการศึกษา 3.สารประชาสัมพันธ์ 4.เว็บไซต์

ตัวบ่งชี้ที่ 15 ผลประเมินการประกันคุณภาพภายในรับรองโดยต้นสังกัด (สมศ.)

คำอธิบาย

ตามกฎกระทรวงว่าด้วยระบบ หลักเกณฑ์ และวิธีการประกันคุณภาพการศึกษา พ.ศ. 2553 ระบุไว้ว่า “...ให้หน่วยงานต้นสังกัดของสถานศึกษาระดับอุดมศึกษาจัดให้มีการติดตามตรวจสอบคุณภาพการศึกษานั้นอย่างน้อยหนึ่งครั้งในทุกสามปี และแจ้งผลให้สถานศึกษาระดับอุดมศึกษาทราบรวมทั้งเปิดเผยผลการติดตามตรวจสอบคุณภาพการศึกษาต่อสาธารณชน...” ทั้งนี้ สถานศึกษาจะดำเนินการประกันคุณภาพการศึกษาภายในที่ครอบคลุมตัวบ่งชี้ที่สำนักงานคณะกรรมการการอุดมศึกษาหรือต้นสังกัดกำหนด โดยจะเป็นตัวบ่งชี้ที่เน้นด้านปัจจัยนำเข้าและกระบวนการ ซึ่งผลการประเมินการประกันคุณภาพภายในโดยต้นสังกัดนี้ จะเป็นคะแนนที่สามารถสะท้อนประสิทธิภาพและประสิทธิผลของคุณภาพการดำเนินงานด้านต่างๆ ของสถาบันอุดมศึกษาได้ ดังนั้น ในการประเมินตัวบ่งชี้นี้ จะใช้ค่าเฉลี่ยคะแนนประเมินการประกันคุณภาพภายในโดยต้นสังกัด โดยไม่ต้องทำการประเมินใหม่

เกณฑ์การให้คะแนน

ใช้ค่าคะแนนผลการประเมินการประกันคุณภาพการศึกษาภายใน โดยต้นสังกัด

ข้อมูลประกอบการพิจารณา

คะแนนประเมินระบบประกันคุณภาพภายในของสถาบันอุดมศึกษาโดยหน่วยงานต้นสังกัด

หมายเหตุ

๑. ใช้คะแนนประเมินระบบประกันคุณภาพภายใน(ระบบ ๕ คะแนน) ระดับสถาบัน ตามที่หน่วยงานต้นสังกัดกำหนด ตั้งแต่ปีการศึกษา ๒๕๕๓ (เนื่องจากใช้เกณฑ์การประเมินใหม่) เช่น

- ประเมินปี ๒๕๕๔ ใช้คะแนนประเมิน ๑ ปี คือ ปี ๒๕๕๓
- ประเมินปี ๒๕๕๕ ใช้ค่าเฉลี่ยคะแนนประเมิน ๒ ปี คือ ปี ๒๕๕๔ และ ๒๕๕๓
- ประเมินปี ๒๕๕๖ ใช้ค่าเฉลี่ยคะแนนประเมิน ๓ ปี คือ ปี ๒๕๕๕, ๒๕๕๔ และ ๒๕๕๓

๒. กรณีของการประเมินระดับคณะ หากประเมินการประกันคุณภาพภายในของคณะไม่ครบทุกตัวที่กำหนดในระดับสถาบัน ให้ใช้คะแนนจากการประเมินในระดับสถาบันของตัวบ่งชี้นั้นมาใช้แทน

องค์ประกอบที่ 10 องค์ประกอบตามนโยบายรัฐบาล “สถานศึกษา 3 ดี (3D)”

ตัวบ่งชี้ที่ 10.1 : การบริหารจัดการสถานศึกษา 3 ดี (3D)

ชนิดของตัวบ่งชี้ : กระบวนการ

เกณฑ์มาตรฐาน : ข้อ

1. วางแผนพัฒนาสถานศึกษาตามแนวนโยบายสถานศึกษา 3 ดี (3D) และส่งเสริมสนับสนุนทั้งทรัพยากร สิ่งอำนวยความสะดวก และบุคคล
2. จัดการเรียนรู้ จัดกิจกรรมด้านประชาธิปไตย ด้านคุณธรรม จริยธรรม และด้านภูมิคุ้มกันภัยจากยาเสพติด
3. พัฒนาคณาจารย์และบุคลากรทางการศึกษา ให้มีองค์ความรู้และทักษะการปฏิบัติงาน เพื่อการพัฒนาสถานศึกษา 3 ดี (3D) อย่างมีคุณภาพ
4. ให้ความร่วมมือกับทุกฝ่ายในการดำเนินงานนโยบายคุณภาพสถานศึกษา 3 ดี (3D)
5. กำกับ ติดตาม ให้สถานศึกษาพัฒนาหรือมีนวัตกรรมส่งเสริมให้การดำเนินงานเป็นไปตามมาตรฐานสถานศึกษา 3 ดี (3D)

เกณฑ์การประเมิน

คะแนน 1	คะแนน 2	คะแนน 3	คะแนน 4	คะแนน 5
มีการดำเนินการ 1 ข้อ	มีการดำเนินการ 2 ข้อ	มีการดำเนินการ 3 ข้อ	มีการดำเนินการ 4 ข้อ	มีการดำเนินการ 5 ข้อ

แนวปฏิบัติ

ระดับ	เกณฑ์มาตรฐาน	แหล่งตรวจสอบ
1	วางแผนพัฒนาสถานศึกษาตามแนวนโยบายสถานศึกษา 3 ดี (3D) และส่งเสริมสนับสนุนทั้งทรัพยากร สิ่งอำนวยความสะดวก และบุคคล	<ul style="list-style-type: none"> - คำสั่ง แต่งตั้งคณะกรรมการในการดำเนินงานตามนโยบายสถานศึกษา 3 ดี (3D) - นโยบายและแผนพัฒนามหาวิทยาลัยตามแนวนโยบายสถานศึกษา 3 ดี (3D) - คำสั่ง แต่งตั้งผู้รับผิดชอบตัวบ่งชี้ตามองค์ประกอบคุณภาพ
2	จัดการเรียนรู้ จัดกิจกรรมด้านประชาธิปไตยด้านคุณธรรม จริยธรรม และด้านภูมิคุ้มกันภัยจากยาเสพติด	<ul style="list-style-type: none"> - โครงการ / กิจกรรม ด้านการส่งเสริมประชาธิปไตย - โครงการ / กิจกรรม ด้านคุณธรรม จริยธรรม - โครงการ / กิจกรรม ด้านภูมิคุ้มกันภัยจากยาเสพติด
3	พัฒนาคณาจารย์และบุคลากรทางการศึกษา ให้มีองค์ความรู้และทักษะการปฏิบัติงานเพื่อการพัฒนาสถานศึกษา 3 ดี (3D) อย่างมีคุณภาพ	<ul style="list-style-type: none"> - คำสั่ง เรื่อง ให้พนักงานเดินทางไปราชการ - สรุปรายงานการประชุม
4	ให้ความร่วมมือกับทุกฝ่ายในการดำเนินงานนโยบายคุณภาพสถานศึกษา 3 ดี (3D)	<ul style="list-style-type: none"> - บันทึกข้อความเชิญประชุม - สรุปรายงานการประชุมชี้แจงเรื่อง การประกันคุณภาพการศึกษา ภายใน ตามนโยบายสถานศึกษา 3 ดี(3D)

ตัวบ่งชี้ที่ 10.2 : ผลที่เกิดกับผู้เรียนตามนโยบาย 3 ดี (3D) มีความรู้ เจตณคติที่ดี ตลอดจนเกิดพฤติกรรมตามคุณลักษณะที่พึงประสงค์ทั้ง 3 ด้าน

ชนิดตัวบ่งชี้ : ผลผลิต

แนวปฏิบัติ

แหล่งตรวจสอบ :
- กิจกรรมสนับสนุนนโยบายสถานศึกษา 3 ดี

เกณฑ์การประเมิน :

คะแนน 1	คะแนน 3	คะแนน 5
มีกิจกรรมสนับสนุนนโยบายสถานศึกษา 3 ดี จำนวน 1 ด้าน	มีกิจกรรมสนับสนุนนโยบายสถานศึกษา 3 ดี จำนวน 2 ด้าน	มีกิจกรรมสนับสนุนนโยบายสถานศึกษา 3 ดี ครบทั้ง 3 ด้าน

องค์ประกอบที่ 11 อัตลักษณ์ของมหาวิทยาลัยราชภัฏสงขลา

ตัวบ่งชี้ที่ 11.1 ระดับความสำเร็จของการส่งเสริม และสืบสาน โครงการอันเนื่องมาจากพระราชดำริ

ชนิดของตัวบ่งชี้ : ผลผลิต

เกณฑ์มาตรฐาน

1. แผนการส่งเสริมและสืบสานโครงการอันเนื่องมาจากพระราชดำริผ่านการอนุมัติจากสภามหาวิทยาลัย
2. ดำเนินการได้ตามแผนไม่น้อยกว่าร้อยละ 50
3. ดำเนินการได้ครบถ้วนตามแผนร้อยละ 100
4. ดำเนินการได้บรรลุความสำเร็จร้อยละ 50 – 74 ของโครงการตามแผน
5. ดำเนินการได้บรรลุความสำเร็จร้อยละ 75 – 100 ของโครงการตามแผน
6. มีการนำผลการประเมินไปปรับปรุงแผนการส่งเสริมและสืบสานโครงการอันเนื่องมาจากพระราชดำริ

เกณฑ์การประเมิน

คะแนน 1	คะแนน 2	คะแนน 3	คะแนน 4	คะแนน 5
มีการดำเนินการ 1 ข้อ	มีการดำเนินการ 2 ข้อ	มีการดำเนินการ 3 ข้อ	มีการดำเนินการ 4 ข้อ	มีการดำเนินการ 5 หรือ 6 ข้อ

ตัวบ่งชี้ที่ 11.2 ระดับความสำเร็จและประสิทธิผลของการพัฒนาครูและบุคลากรทางการศึกษา

ชนิดของตัวบ่งชี้ : ผลผลิต

เกณฑ์มาตรฐาน

1. แผนการพัฒนาคณาจารย์และบุคลากรทางการศึกษาประจำปีการผ่านการอนุมัติจากสภามหาวิทยาลัย
2. ดำเนินการได้ตามแผนไม่น้อยกว่าร้อยละ 50
3. ดำเนินการได้ครบถ้วนตามแผนร้อยละ 100
4. ดำเนินการได้บรรลุความสำเร็จร้อยละ 50 – 74 ของโครงการตามแผน
5. ดำเนินการได้บรรลุความสำเร็จร้อยละ 75 – 100 ของโครงการตามแผน
6. มีการนำผลการประเมินไปปรับปรุงการพัฒนาคณาจารย์และบุคลากรทางการศึกษา

เกณฑ์การประเมิน

คะแนน 1	คะแนน 2	คะแนน 3	คะแนน 4	คะแนน 5
มีการดำเนินการ 1 ข้อ	มีการดำเนินการ 2 ข้อ	มีการดำเนินการ 3 ข้อ	มีการดำเนินการ 4 ข้อ	มีการดำเนินการ 5 หรือ 6 ข้อ

ตัวบ่งชี้ที่ 11.3 ระดับความสำเร็จในการบริการวิชาการแก่สังคมเพื่อพัฒนาท้องถิ่น

ชนิดของตัวบ่งชี้ ผลผลิต

คำอธิบายตัวบ่งชี้

การบริการทางวิชาการแก่สังคมเป็นภารกิจหลักอย่างหนึ่งของมหาวิทยาลัยราชภัฏสงขลา เป็นแหล่งอ้างอิงทางวิชาการ เป็นที่พึ่งพาในทางวิชาการในรูปแบบต่าง ๆ หรือทำหน้าที่ใด ๆ ที่มีผลต่อการพัฒนาในด้านวิชาการและเผยแพร่ความรู้และเทคโนโลยีต่าง ๆ สู่ชุมชน สังคม เพื่อเป็นศูนย์กลางบริการวิชาการให้แก่หน่วยงานทั้งภายในและภายนอกมหาวิทยาลัย

เกณฑ์มาตรฐาน

1. มหาวิทยาลัยมีศูนย์บริการวิชาการแก่สังคมเพื่อพัฒนาท้องถิ่น
2. มีการกำหนดนโยบาย แผนดำเนินงานของศูนย์บริการวิชาการที่สอดคล้องกับพันธกิจของมหาวิทยาลัย
3. มีการประชาสัมพันธ์และเผยแพร่การเป็นศูนย์บริการวิชาการแก่สังคมเพื่อพัฒนาท้องถิ่น
4. มีการประเมินผลการดำเนินงานตามแผนที่กำหนด
5. มีการนำผลการประเมินไปปรับปรุงการบริการวิชาการแก่สังคมเพื่อพัฒนาท้องถิ่น

เกณฑ์การประเมิน

คะแนน 1	คะแนน 2	คะแนน 3	คะแนน 4	คะแนน 5
มีการดำเนินการ 1 ข้อ	มีการดำเนินการ 2 ข้อ	มีการดำเนินการ 3 ข้อ	มีการดำเนินการ 4 ข้อ	มีการดำเนินการ 5 ข้อ

องค์ประกอบที่ 12 ผลการชั้นนำและ/หรือ แก้ปัญหาสังคมด้านต่างๆ

ตัวบ่งชี้ที่ 12.1 การส่งเสริมความมีวินัยในตนเองของนักศึกษา

ชนิดของตัวบ่งชี้ กระบวนการ

คำอธิบายตัวบ่งชี้

คุณลักษณะของบัณฑิตที่พึงประสงค์ของมหาวิทยาลัยราชภัฏสงขลา นอกเหนือจากการมีความรู้ตามสาขาวิชาแล้ว มหาวิทยาลัยยังมุ่งพัฒนาและเสริมสร้างคุณลักษณะของความเป็นมนุษย์ (Human Being) และพลเมืองดี (Active Citizen) สร้างคุณภาพชีวิตให้มีความเจริญงอกงามด้าน ปัญญาธรรม มีทักษะและเจตคติที่ดีในการดำรงชีวิต มีคุณธรรมจริยธรรมตลอดจนมีความรู้ในด้าน ศิลปะวิทยาการที่สร้างบุคลิกลักษณะของผู้มีการศึกษา สามารถเป็นผู้นำและผู้ตามที่ดีในสังคม ระบอบประชาธิปไตย ซึ่งลักษณะที่พึงประสงค์ดังกล่าวทั้งหมดกล่าวโดยสรุปคือการผลิตบัณฑิตที่มี วินัยในตนเอง ซึ่งมหาวิทยาลัยจะดำเนินการสร้างกิจกรรมเพื่อให้บัณฑิตทุกคนเป็นบัณฑิตที่พึง ประสงค์ต่อไป

เกณฑ์มาตรฐาน

1. มีการสำรวจประเด็น เรื่อง วินัย ที่ประชาคมต้องการให้มีการส่งเสริมให้เกิดขึ้นกับนักศึกษา
2. มีแผนงานจัดโครงการ/กิจกรรม ด้านการส่งเสริมการมีวินัยในตนเอง ที่ชัดเจน
3. มีระบบและกลไกการประชาสัมพันธ์ในเรื่องการส่งเสริมความมีวินัยในตนเอง
4. มีการประเมินผลการดำเนินงานตามแผนที่กำหนด
5. มีการนำผลการประเมินไปปรับปรุง/ส่งเสริมการมีวินัยในตนเองของนักศึกษา

เกณฑ์การประเมิน

คะแนน 1	คะแนน 2	คะแนน 3	คะแนน 4	คะแนน 5
มีการดำเนินการ 1 ข้อ	มีการดำเนินการ 2 ข้อ	มีการดำเนินการ 3 ข้อ	มีการดำเนินการ 4 ข้อ	มีการดำเนินการ 5 ข้อ

ตัวบ่งชี้ที่ 12.2 การสร้างสังคมปลอดยาเสพติด

ชนิดของตัวบ่งชี้ กระบวนการ

คำอธิบายตัวบ่งชี้

วัยรุ่นและเยาวชน จัดเป็นวัยที่มีความคิดคะนองและอยากรู้ อยากลองสิ่งใหม่ๆที่มีความท้าทายต่อชีวิต อันเป็นวิสัยปกติตามวัย ซึ่งเป็นสิ่งที่ดีที่เป็นการสร้างสมประสบการณ์ ทักษะ ในการดำรงชีวิต แต่ในการทำหยาและอยากรู้ อยากลองในเรื่องของยาเสพติด เป็นเรื่องอันตรายที่ไม่ควรทดลอง แต่ในสภาวะการณ์ปัจจุบันที่ยาเสพติดมีการแพร่ระบาดเป็นจำนวนมากทั้งปริมาณ และชนิด อีกทั้งยังสามารถหาซื้อหรือผลิตได้ง่าย ทำให้วัยรุ่นและเยาวชนทั้งในระบบการศึกษาและนอกระบบการศึกษา มีการติดยาเสพติดกันมาก ดังนั้นการสร้างสังคมที่ปลอดยาเสพติด จึงเป็นเรื่องจำเป็นที่มหาวิทยาลัยจะต้องดำเนินการเพื่อปกป้องเยาวชนจากโทษภัยอันอาจเกิดขึ้นทั้งจากการเสพและขายยาเสพติด

เกณฑ์มาตรฐาน

1. มีการสำรวจถึงค่านิยมของเยาวชนในเรื่องที่เกี่ยวเนื่องกับยาเสพติด
2. มีแผนงานจัด โครงการ/กิจกรรม ด้านการสร้างสังคมที่ปลอดยาเสพติด ที่ชัดเจน
3. มีระบบและกลไกการประชาสัมพันธ์ในเรื่องการสร้างสังคมที่ปลอดยาเสพติด
4. มีการประเมินผลการดำเนินงานตามแผนที่กำหนด
5. มีการนำผลการประเมินไปส่งเสริมและสนับสนุนการสร้างสังคมที่ปลอดยาเสพติด

เกณฑ์การประเมิน

คะแนน 1	คะแนน 2	คะแนน 3	คะแนน 4	คะแนน 5
มีการดำเนินการ 1 ข้อ	มีการดำเนินการ 2 ข้อ	มีการดำเนินการ 3 ข้อ	มีการดำเนินการ 4 ข้อ	มีการดำเนินการ 5 ข้อ

ตัวบ่งชี้มาตรการส่งเสริม

ตัวบ่งชี้ที่ ๑๘ ผลการชี้แนะ ป้องกัน หรือแก้ปัญหาของสังคมในด้านต่าง ๆ

ตัวบ่งชี้ ๑๘.๑ ผลการชี้แนะ ป้องกัน หรือแก้ปัญหาของสังคมในประเด็นที่ ๑ ภายในสถาบัน

ตัวบ่งชี้ ๑๘.๒ ผลการชี้แนะ ป้องกัน หรือแก้ปัญหาของสังคมในประเด็นที่ ๒ ภายนอกสถาบัน

คำอธิบาย

สถาบันอุดมศึกษาเลือกดำเนินการ ๒ ประเด็น จากประเด็นชี้แนะ หรือแก้ปัญหาสังคมในด้านต่างๆ อาทิ การส่งเสริมและสืบสานโครงการอันเนื่องมาจากพระราชดำริ ความรักชาติ บำรุงศาสนาและเทิดทูนพระมหากษัตริย์ สุขภาพ ค่านิยม จิตสาธารณะ ความคิดสร้างสรรค์ ผู้ด้อยโอกาส และผู้สูงอายุ นโยบายรัฐบาล เศรษฐกิจ การพร้อมรับการเป็นสมาชิกสังคมอาเซียน พลังงานสิ่งแวดล้อม อุบัติภัย สิ่งเสพติด ความฟุ่มเฟือย การแก้ปัญหาค่าใช้จ่าย สร้างสังคมสันติสุขและความปรองดอง ตลอดจนการน้อมนำหลักปรัชญาของเศรษฐกิจพอเพียง ให้เป็นสถาบันพอเพียงแบบอย่าง เป็นต้น

ทั้งนี้ ประเด็นที่ชี้แนะหรือแก้ปัญหาสังคม ที่สถาบันเลือกดำเนินการ ต้องผ่านการเห็นชอบจากสภาสถาบัน

ประเด็นการพิจารณา

๑. มีการดำเนินงานตามวงจรคุณภาพ (PDCA)
๒. บรรลุเป้าหมายตามแผนไม่ต่ำกว่าร้อยละ ๘๐
๓. มีประโยชน์และสร้างคุณค่าต่อสถาบัน
๔. มีผลกระทบที่เกิดประโยชน์และสร้างคุณค่าต่อชุมชนหรือสังคม
๕. ได้รับการยกย่องระดับชาติและ/หรือนานาชาติ

เกณฑ์การให้คะแนน

๑	๒	๓	๔	๕
ปฏิบัติได้ ๑ ข้อ	ปฏิบัติได้ ๒ ข้อ	ปฏิบัติได้ ๓ ข้อ	ปฏิบัติได้ ๔ ข้อ	ปฏิบัติได้ ๕ ข้อ

ข้อมูลประกอบการพิจารณา

๑. โครงการหรือกิจกรรมที่สถาบันอุดมศึกษาได้ดำเนินงานที่มีประโยชน์และสร้างคุณค่าต่อสถาบัน มีบทบาทในการชี้แนะหรือแก้ปัญหาสังคมในด้านต่าง ๆ ที่ระบุวัตถุประสงค์และกลุ่มเป้าหมายรวมทั้งความสำเร็จของโครงการ

๒. หลักฐานที่แสดงการเห็นชอบโครงการ/กิจกรรมจากสภาสถาบันที่สถาบันอุดมศึกษาได้ดำเนินโดยมีบทบาทในการชี้แนะหรือแก้ปัญหาสังคมในด้านต่าง ๆ

๓. รายงานสรุปผลโครงการทุกโครงการ

๔. หลักฐาน เอกสาร ข้อมูลที่แสดงถึงการเกิดผลกระทบที่เกิดประโยชน์และสร้างคุณค่าต่อสังคมจากการดำเนินงานของโครงการ

๕. หลักฐาน เอกสาร ข้อมูลที่แสดงถึงการได้รับการยกย่องระดับชาติหรือระดับนานาชาติ

หมายเหตุ ในระดับคณะจะประเมินตัวบ่งชี้นี้หรือไม่ก็ได้

บทที่ 4

ตัวอย่างแนวทางปฏิบัติเพื่อให้เป็นไปตามเกณฑ์มาตรฐานด้านกระบวนการ

ตัวบ่งชี้ที่ 1.1 กระบวนการพัฒนาแผน

1. มีการจัดทำแผนกลยุทธ์ที่สอดคล้องกับนโยบายของสภาสถาบัน โดยการมีส่วนร่วมของบุคลากรในสถาบัน และได้รับความเห็นชอบจากสภาสถาบัน โดยเป็นแผนที่เชื่อมโยงกับปรัชญาหรือปณิธานและพระราชบัญญัติสถาบัน ตลอดจนสอดคล้องกับจุดเน้นของกลุ่มสถาบันกรอบแผนอุดมศึกษาระยะยาว 15 ปี ฉบับที่ 2 (พ.ศ.2551 – 2565) และแผนพัฒนาการศึกษาระดับอุดมศึกษา ฉบับที่ 10 (พ.ศ.2551 – 2554)

1.1 มีการกำหนดปรัชญาหรือปณิธานของสถาบัน หากสถาบันได้กำหนดปรัชญาหรือปณิธานอยู่แล้วตั้งแต่เริ่มต้น สถาบันควรทบทวนว่าปรัชญาหรือปณิธานยังมีความเหมาะสมกับสภาพการณ์ในปัจจุบันของสถาบันหรือไม่ หากเหมาะสมต้องดำเนินการให้แน่ใจว่าสมาชิกในสถาบันและผู้มีส่วนเกี่ยวข้องได้รับทราบโดยทั่วกัน

1.2 หากต้องมีการปรับแก้ปรัชญาหรือปณิธานของสถาบันตามสภาพการณ์ที่เปลี่ยนไปควรเป็นการกำหนดปรัชญาหรือปณิธานร่วมกันทั้งผู้บริหาร อาจารย์และเจ้าหน้าที่ เพื่อเป็นที่ยอมรับของทุกฝ่าย อันจะนำไปสู่ความร่วมมือร่วมใจกันปฏิบัติงานให้บรรลุผลตามปรัชญาหรือปณิธานที่ได้กำหนดร่วมกัน และได้รับความเห็นชอบจากสภาสถาบัน

1.3 มีการพัฒนาแผนกลยุทธ์ให้สอดคล้องกับปรัชญาหรือปณิธานและนโยบายของสภาสถาบัน พระราชบัญญัติสถาบัน จุดเน้นของสถาบัน และแผนอุดมศึกษาระยะยาว รวมทั้งหลักการและมาตรฐานต่าง ๆ ที่เกี่ยวข้อง โดยทำตารางวิเคราะห์ให้ชัดเจนว่าปรัชญาหรือปณิธานและนโยบายของสภาสถาบันและกลยุทธ์สอดคล้องกันในประเด็นใด อย่างไร หากมีประเด็นที่ไม่สอดคล้องควรพิจารณาปรับแก้ให้สอดคล้อง

1.4 มีการจัดตั้งคณะกรรมการจัดทำแผนกลยุทธ์ (strategy) เพื่อนำสถาบันไปสู่ความสำเร็จที่พึงประสงค์ ประกอบด้วย วิสัยทัศน์ (vision) พันธกิจ (mission) เป้าประสงค์ (goal) และวัตถุประสงค์ (objective) คณะกรรมการควรวิเคราะห์จุดแข็ง (strength) จุดอ่อน (weakness) โอกาส (opportunity) และภัยคุกคาม (threat) เพื่อนำไปสู่การกำหนดกลยุทธ์ที่ชัดเจนและครอบคลุมทุกภารกิจของสถาบัน อันได้แก่ การเรียนการสอน การวิจัย การบริการทางวิชาการแก่สังคม และการทำนุบำรุงศิลปและวัฒนธรรม วิสัยทัศน์ และแผนกลยุทธ์ที่สถาบันกำหนดควรผ่านการปรึกษาหารือร่วมกันจากทั้งผู้บริหาร อาจารย์และเจ้าหน้าที่ เพื่อให้เกิดการยอมรับของทุกฝ่าย อันจะนำไปสู่ความร่วมมือร่วมใจกันปฏิบัติงานให้บรรลุผลตามความมุ่งหวังของสถาบัน และได้รับความเห็นชอบจากสภาสถาบัน

2. มีการถ่ายทอดแผนกลยุทธ์ระดับสถาบันไปสู่ทุกหน่วยงานภายใน

2.1 มีการชี้แจงทำความเข้าใจกับผู้บริหารหน่วยงานย่อยภายในถึงวิสัยทัศน์ กลยุทธ์และเป้าหมายของกลยุทธ์ และมีการกำหนดหน่วยงานภายในรับผิดชอบดำเนินงานตามแผนกลยุทธ์อย่างเป็นทางการ

2.2 มีการกำหนดเป้าหมายในการดำเนินงานตามแผนกลยุทธ์ของแต่ละหน่วยงานภายในและมีการมอบหมายอย่างเป็นทางการ

3. มีกระบวนการแปลงแผนกลยุทธ์เป็นแผนปฏิบัติการประจำปีครบ 4 พันธกิจ คือ ด้านการเรียนการสอน การวิจัย การบริการทางวิชาการ และการทำนุบำรุงศิลปะและวัฒนธรรม

3.1 มีการจัดทำแผนที่กลยุทธ์ (Strategic map) เพื่อช่วยในการแปลงแผนกลยุทธ์ไปสู่แผนปฏิบัติการตามกระบวนการของ Balance scorecard

3.2 มีการจัดทำรายงานผลการวิเคราะห์ความสอดคล้องระหว่างแผนกลยุทธ์กับแผนปฏิบัติการประจำปีทั้ง 4 พันธกิจ คือ ด้านการเรียนการสอน การวิจัย การบริการทางวิชาการ และการทำนุบำรุงศิลปะและวัฒนธรรม

4. มีตัวบ่งชี้ของแผนกลยุทธ์ แผนปฏิบัติการประจำปี และค่าเป้าหมายของแต่ละตัวบ่งชี้ เพื่อวัดความสำเร็จของการดำเนินงานตามแผนกลยุทธ์และแผนปฏิบัติการประจำปี

4.1 มีการจัดทำตัวบ่งชี้ (KPI) พร้อมทั้งเป้าหมาย (target) ของแต่ละตัวบ่งชี้ที่จะใช้วัดความสำเร็จของการดำเนินงานตามแผนกลยุทธ์ และแผนปฏิบัติการประจำปี ทั้งนี้ ควรจัดทำพร้อมกับการจัดทำแผนกลยุทธ์ และแผนปฏิบัติการประจำปี

4.2 มีกระบวนการส่งเสริมให้ผู้บริหาร อาจารย์และเจ้าหน้าที่ผู้ที่เกี่ยวข้องในการดำเนินการตามตัวบ่งชี้เข้ามีส่วนร่วมในการจัดทำตัวบ่งชี้และค่าเป้าหมาย เพื่อให้เกิดการยอมรับของทุกฝ่าย อันจะนำไปสู่ความร่วมมือร่วมใจกันปฏิบัติงานให้บรรลุผลตามเป้าหมายที่ได้กำหนดร่วมกัน

5. มีการดำเนินงานตามแผนปฏิบัติการประจำปีครบ 4 พันธกิจ

สถาบันควรจัดทำปฏิทินการดำเนินงานตามแผนปฏิบัติงานทั้ง 4 พันธกิจเพื่อใช้เป็นแนวทางการดำเนินงานและสร้างความเชื่อมั่นว่าได้มีการดำเนินงานตามแผนปฏิบัติงานในเวลาที่เหมาะสม

6. มีการติดตามผลการดำเนินงานตามตัวบ่งชี้ของแผนปฏิบัติการประจำปี อย่างน้อยปีละ 2 ครั้งและรายงานผลต่อผู้บริหารเพื่อพิจารณา

มีการพัฒนาระบบการติดตามการดำเนินงานตามแผนปฏิบัติการว่าเป็นไปตามแผนหรือไม่และควรมีการรายงานผลการดำเนินงานตามตัวบ่งชี้เทียบกับค่าเป้าหมายเสนอต่อผู้บริหาร ในช่วงเวลาหนึ่ง ๆ เช่น 3 เดือน หรือ 6 เดือน หากไม่เป็นไปตามแผนควรมีการวิเคราะห์ถึงสาเหตุและนำเสนอแนวทางการแก้ไขปรับปรุง

7. มีการประเมินผลการดำเนินงานตามตัวบ่งชี้ของแผนกลยุทธ์ อย่างน้อยปีละ 1 ครั้ง และรายงานผลต่อผู้บริหารและสภาสถาบันเพื่อพิจารณา

มีการประเมินผลการดำเนินงานตามแผนกลยุทธ์ โดยการเปรียบเทียบผลของตัวบ่งชี้การดำเนินงานตามแผนกลยุทธ์กับค่าเป้าหมาย และนำผลการประเมินที่ได้บรรจุเข้าวาระเพื่อพิจารณาในที่ประชุมผู้บริหารสถาบันและที่ประชุมสภาสถาบันเป็นประจำอย่างน้อยปีละ 1 ครั้ง

8. มีการนำผลการพิจารณา ข้อคิดเห็น และข้อเสนอแนะของสภาสถาบันไปปรับปรุงแผนกลยุทธ์และแผนปฏิบัติการประจำปี

8.1 มีการมอบหมายผู้รับผิดชอบในการดำเนินงานตามข้อเสนอแนะที่ได้รับมา และมีการจัดทำแผนการปรับปรุงตามข้อเสนอแนะ

8.2 มีการนำแผนกลยุทธ์และแผนปฏิบัติการประจำปีที่ได้รับการปรับปรุงเสนอสภาสถาบัน

ตัวบ่งชี้ที่ 2.1 ระบบและกลไกการพัฒนาและบริหารหลักสูตร

1. มีระบบและกลไกการเปิดหลักสูตรใหม่และปรับปรุงหลักสูตรตามแนวทางปฏิบัติที่กำหนดโดยคณะกรรมการการอุดมศึกษา และดำเนินการตามระบบที่กำหนด

1.1 มีการกำหนดวิธีการหรือขั้นตอนในการดำเนินการเพื่อเปิดหลักสูตรใหม่และปรับปรุงหลักสูตร และกำหนดหน่วยงานหรือคณะกรรมการที่รับผิดชอบพิจารณาหลักสูตรใหม่และหลักสูตรปรับปรุง คณะกรรมการพิจารณาหลักสูตรควรประกอบด้วย ผู้ทรงคุณวุฒิภายนอกที่มีความเชี่ยวชาญและประสบการณ์ในสาขาวิชานั้น ๆ

1.2 การเปิดหลักสูตรใหม่ควรมีการศึกษาความต้องการบัณฑิตในสาขาวิชานั้น ๆ ในตลาดงานว่ามีมากน้อยเพียงใด การผลิตบัณฑิตสาขาวิชานั้น ๆ สอดคล้องกับนโยบายและแผนพัฒนาเศรษฐกิจและสังคมแห่งชาติหรือไม่ สถาบันมีความพร้อมในการจัดการเรียนการสอนในสาขาวิชานั้น ๆ หรือไม่นอกจากศึกษาความต้องการหรือความจำเป็นแล้ว ควรมีการวิเคราะห์ทรัพยากรของการดำเนินการของหลักสูตรใหม่และคำนวณจุดคุ้มทุนประกอบการขออนุมัติจากสภามหาวิทยาลัย

1.3 การปรับปรุงหลักสูตรควรศึกษาความก้าวหน้าทางวิชาการของสาขาวิชานั้น ๆ ความคิดเห็นจากบัณฑิตและผู้ประกอบการที่รับบัณฑิตเข้าทำงานเพื่อให้ทราบจุดที่ควรปรับปรุงหลักสูตร

1.4 มีการเสนอหลักสูตรใหม่หรือหลักสูตรที่ปรับปรุงผ่านการพิจารณาตามระบบที่สถาบันกำหนด เช่น คณะกรรมการบริหารคณะวิชา สภาวิชาการ เป็นต้น และนำเสนอสภามหาวิทยาลัยเพื่อพิจารณาอนุมัติ

1.5 มีการเสนอหลักสูตรใหม่หรือหลักสูตรปรับปรุงตามแบบฟอร์มที่คณะกรรมการการอุดมศึกษา กำหนด และนำเสนอต่อสำนักงานคณะกรรมการการอุดมศึกษาภายใน 30 วันนับจากวันที่สภาสถาบันอนุมัติ

2. มีระบบและกลไกการปิดหลักสูตรตามแนวทางปฏิบัติที่กำหนดโดยคณะกรรมการการอุดมศึกษา และดำเนินการตามระบบที่กำหนด

2.1 มีการกำหนดหลักเกณฑ์ ขั้นตอนการดำเนินงานและการอนุมัติการปิดหลักสูตร โดยพิจารณาหลักสูตรที่ไม่สอดคล้องกับความต้องการบัณฑิตในตลาดงาน หลักสูตรที่มีผู้สมัครเรียนน้อย หรือหลักสูตรที่องค์ความรู้ล้าสมัยไม่เป็นประโยชน์ต่อการพัฒนาประเทศ เป็นต้น

2.2 เมื่อหลักสูตรใดเข้าเกณฑ์ของการปิดหลักสูตร ให้เสนอเรื่องผ่านการอนุมัติของคณะกรรมการต่างๆ ตามที่สถาบันกำหนด เช่น คณะกรรมการบริหารคณะวิชา สภาวิชาการ เป็นต้น และเสนอสถาบันเพื่อพิจารณาอนุมัติ รวมทั้งแจ้งสำนักงานคณะกรรมการการอุดมศึกษาภายใน 30 วันนับจากวันที่สถาบันอนุมัติ

3. ทุกหลักสูตรมีการดำเนินงานให้เป็นไปตามเกณฑ์มาตรฐานหลักสูตรระดับอุดมศึกษา และกรอบมาตรฐานคุณวุฒิระดับอุดมศึกษาแห่งชาติ (การดำเนินงานตามกรอบมาตรฐานคุณวุฒิระดับอุดมศึกษาแห่งชาติ หมายถึง ต้องมีการประเมินผลตาม “ตัวบ่งชี้ผลการดำเนินงานตามประกาศมาตรฐานคุณวุฒิสภาหรือสาขาวิชา เพื่อการประกันคุณภาพหลักสูตรและการเรียนการสอน” กรณีที่หลักสูตรใดยังไม่มีประกาศมาตรฐานคุณวุฒิสภาหรือสาขาวิชา ให้ประเมินตามตัวบ่งชี้กลางที่กำหนดในภาคผนวก ก) สำหรับหลักสูตรสาขาวิชาชีพต้องได้รับการรับรองหลักสูตรจากสภาหรือองค์กรวิชาชีพที่เกี่ยวข้องด้วย

3.1 หลักสูตรทุกหลักสูตรที่เปิดสอนต้องเป็นไปตามเกณฑ์มาตรฐานหลักสูตร และยังคงต้องดำเนินการให้เป็นไปตามเกณฑ์ฯ ตลอดระยะเวลาที่มีการจัดการเรียนการสอน

3.2 มีการดำเนินงานตามกรอบมาตรฐานคุณวุฒิ ระดับอุดมศึกษาแห่งชาติ และมีการประกันคุณภาพหลักสูตรและการจัดการเรียนการสอนอย่างต่อเนื่อง โดยกำหนดตัวบ่งชี้และเกณฑ์การประเมินที่สะท้อนการดำเนินการตามประกาศมาตรฐานคุณวุฒิสภาหรือสาขาวิชา (กรณีที่หลักสูตรใดยังไม่มีประกาศมาตรฐานคุณวุฒิสภาหรือสาขาวิชาควรประเมินตามตัวบ่งชี้กลาง) ทั้งในประเด็นการบริหารหลักสูตร การบริหารทรัพยากรการเรียนการสอน การบริหารคณาจารย์ การบริหารบุคลากรสนับสนุนการเรียนการสอน การสนับสนุนและการให้คำแนะนำนักศึกษา ความต้องการของตลาดแรงงาน หรือความพึงพอใจของผู้ใช้บัณฑิต มีการควบคุม ติดตาม และประเมินคุณภาพตามตัวบ่งชี้ที่กำหนด และรายงานผลการดำเนินการต่อผู้เกี่ยวข้องและสาธารณชน

3.3 สำหรับหลักสูตรสาขาวิชาชีพ ผู้บริหารหลักสูตรควรทำการศึกษาอย่างละเอียดและรอบคอบเกี่ยวกับหลักเกณฑ์และรายละเอียดของการรับรองหลักสูตร ทั้งนี้ คณะกรรมการพัฒนาหลักสูตรควรมีผู้ทรงคุณวุฒิจากสภาหรือองค์กรวิชาชีพอย่างน้อย 1 คนในกระบวนการพัฒนาหลักสูตร และดำเนินการให้หลักสูตรได้รับการรับรองจากสภาหรือองค์กรวิชาชีพที่เกี่ยวข้องก่อนการรับนักศึกษาและจัดการเรียนการสอน และดำเนินการขอรับรองตามกำหนดเวลาอย่างต่อเนื่อง

4. มีคณะกรรมการรับผิดชอบควบคุมกำกับให้มีการดำเนินการได้ครบถ้วนทั้งข้อ 1 ข้อ 2 และข้อ 3 ข้างต้น ตลอดเวลาที่จัดการศึกษา และมีการประเมินหลักสูตรทุกหลักสูตรอย่างน้อยตามกรอบเวลาที่กำหนดในเกณฑ์มาตรฐานหลักสูตรฯ กรณีหลักสูตรที่ดำเนินงานตามกรอบมาตรฐานคุณวุฒิระดับอุดมศึกษาแห่งชาติ จะต้องควบคุมกำกับให้การดำเนินงานตามตัวบ่งชี้ในข้อ 3 ผ่านเกณฑ์การประเมิน 5 ข้อแรกและอย่างน้อย ร้อยละ 80 ของตัวบ่งชี้ที่กำหนดในแต่ละปี ทุกหลักสูตร

4.1 สร้างกลไกกำกับดูแลให้ทุกหลักสูตรดำเนินงานให้เป็นไปตามเกณฑ์มาตรฐานหลักสูตร มาตรฐานวิชาชีพ และกรอบมาตรฐานคุณวุฒิระดับอุดมศึกษาแห่งชาติตลอดเวลาที่จัดการศึกษา โดยจัดใน รูปของคณะกรรมการ ทั้งนี้ อาจเป็นชุดเดียวกับคณะกรรมการบริหารหลักสูตรของภาควิชา หรือคณะวิชาที่ มีอยู่ หรือแต่งตั้งคณะกรรมการรับผิดชอบโดยเฉพาะ

4.2 จัดให้มีการประเมินผลการดำเนินงานทุกหลักสูตรตามตัวบ่งชี้และเกณฑ์ที่กำหนดอย่างน้อยทุก ปีการศึกษา เพื่อวัดคุณภาพของการดำเนินการหลักสูตรว่าเป็นไปตามมาตรฐานหลักสูตรและกรอบ มาตรฐานคุณวุฒิระดับอุดมศึกษาแห่งชาติเพียงใด

4.3 มีการกำหนดระบบการรายงานผลการดำเนินงานตามตัวบ่งชี้ที่กำหนดของแต่ละหลักสูตร โดย อาจจัดทำเป็นแบบฟอร์มให้ผู้รับผิดชอบกรอกข้อมูลตัวบ่งชี้ วิเคราะห์ผลการประเมิน และแนวทางการ ปรับปรุงหรือพัฒนาเสนอต่อคณะกรรมการที่เกี่ยวข้อง

5. มีคณะกรรมการรับผิดชอบควบคุมกำกับให้มีการดำเนินการได้ครบถ้วนทั้งข้อ 1 ข้อ 2 และข้อ 3 ข้างต้น ตลอดเวลาที่จัดการศึกษา และมีการพัฒนาหลักสูตรทุกหลักสูตรตามผลการประเมินในข้อ 4 กรณีหลักสูตรที่ ดำเนินงานตามกรอบมาตรฐานคุณวุฒิระดับอุดมศึกษาแห่งชาติ จะต้องควบคุมกำกับให้การดำเนินงานตาม ตัวบ่งชี้ในข้อ 3 ผ่านเกณฑ์การประเมินครบ ทุกตัวบ่งชี้และทุกหลักสูตร

คณะกรรมการรับผิดชอบหลักสูตรทุกหลักสูตร ดำเนินการปรับปรุงหรือพัฒนาหลักสูตรตามผล การประเมินที่ได้จากข้อ 4 จนทำให้ผลการดำเนินงานเป็นไปตามมาตรฐานและตัวบ่งชี้ผ่านเกณฑ์การ ประเมินครบทุกตัวบ่งชี้และทุกหลักสูตร

6. มีความร่วมมือในการพัฒนาและบริหารหลักสูตรระหว่างสถาบันกับภาครัฐหรือภาคเอกชนที่เกี่ยวข้องกับ วิชาชีพของหลักสูตรมากกว่าร้อยละ 30 ของจำนวนหลักสูตรวิชาชีพทั้งหมดทุกระดับการศึกษา

(เฉพาะกลุ่ม ค1 และ ค2)

คณะกรรมการพิจารณาหลักสูตรในเกณฑ์ข้อ 1 และคณะกรรมการบริหารคณะวิชาหรือภาควิชา ควรมียุทธศาสตร์ประกอบของผู้ทรงคุณวุฒิภายนอกที่มาจากหน่วยงานภาครัฐหรือภาคเอกชนที่เกี่ยวข้องกับวิชาชีพ ของหลักสูตร เพื่อให้ได้ความคิดเห็นเกี่ยวกับความรู้ความสามารถและทักษะที่จำเป็นในการปฏิบัติงานจริงที่ จะเป็นประโยชน์ต่อการพัฒนาและบริหารหลักสูตร ตลอดจนกระบวนการเรียนการสอนให้ผู้เรียนสามารถ ออกไปปฏิบัติงานได้จริงเมื่อสำเร็จการศึกษา

7. หลักสูตรระดับบัณฑิตศึกษาที่เน้นการวิจัยที่เปิดสอน (ปริญญาโท เฉพาะแผน ก และปริญญาเอก) มีจำนวนมากกว่าร้อยละ 50 ของจำนวนหลักสูตรทั้งหมดทุกระดับการศึกษา (เฉพาะกลุ่ม ค1 และ ง)

สถาบันที่อยู่ในกลุ่มเฉพาะทางที่เน้นระดับบัณฑิตศึกษาและกลุ่มเน้นการวิจัยขั้นสูงและผลิตบัณฑิตระดับบัณฑิตศึกษา โดยเฉพาะระดับปริญญาเอกควรเน้นการเปิดสอนระดับบัณฑิตศึกษามากกว่าระดับปริญญาตรีไม่น้อยกว่าครึ่งหนึ่ง โดยหลักสูตรระดับปริญญาโทควรเน้นการเรียนแผน ก เพื่อให้สอดคล้องกับจุดเน้นของสถาบัน โดยอาจพิจารณาจัดสรรทุนการศึกษาในระดับปริญญาโทแผน ก เพื่อจูงใจนักศึกษา

8. หลักสูตรระดับบัณฑิตศึกษาที่เน้นการวิจัยที่เปิดสอน (ปริญญาโท เฉพาะแผน ก และปริญญาเอก) มีจำนวนนักศึกษาที่ศึกษาอยู่ในหลักสูตรมากกว่าร้อยละ 30 ของจำนวนนักศึกษาทั้งหมดทุกระดับการศึกษา (เฉพาะกลุ่ม ค1 และ ง)

สถาบันที่อยู่ในกลุ่มเฉพาะทางที่เน้นระดับบัณฑิตศึกษาและกลุ่มเน้นการวิจัยขั้นสูงและผลิตบัณฑิตระดับบัณฑิตศึกษา โดยเฉพาะระดับปริญญาเอกไม่เพียงแต่เปิดหลักสูตรระดับบัณฑิตศึกษาที่เน้นการวิจัยให้มากกว่าหลักสูตรระดับปริญญาตรีเท่านั้น แต่ต้องดำเนินการให้มีจำนวนนักศึกษาในหลักสูตรระดับบัณฑิตศึกษาที่เน้นการวิจัยมากพอ เพื่อผลิตบัณฑิตที่มีทักษะการวิจัยอันจะเป็นประโยชน์ต่อการพัฒนาประเทศ

ตัวบ่งชี้ที่ 2.4 ระบบการพัฒนาคณาจารย์และบุคลากรสนับสนุน

1. มีแผนการบริหารและการพัฒนาคณาจารย์ทั้งด้านวิชาการ เทคนิคการสอนและการวัดผลและมีแผนการบริหารและพัฒนากุศลกรสายสนับสนุนที่มีการวิเคราะห์ข้อมูลเชิงประจักษ์

ข้อมูลที่ควรพิจารณาประกอบการวางแผนการบริหารและการพัฒนาคณาจารย์และบุคลากรควรครอบคลุมข้อมูลที่สำคัญ ดังต่อไปนี้

1.1 ข้อมูลอัตรากำลังของอาจารย์และบุคลากรในปัจจุบัน รวมทั้งที่ความต้องการในอนาคตอย่างน้อย 5 ปีข้างหน้า เพื่อใช้ในการวางแผนความต้องการด้านบุคลากรของสถาบัน กำหนดอัตรากำลังที่ต้องการเพื่อการปฏิบัติงานตามแผนยุทธศาสตร์ และการพัฒนางานประจำ กำหนดแผนการจ้างงานและวิธีการสรรหาบุคลากรที่มีความรู้ความสามารถ มีทัศนคติที่ดีให้เข้ามาสู่กระบวนการคัดสรร อาจมีการสรรหาทั้งจากภายนอกและภายในสถาบัน

1.2 ข้อมูลจากการสำรวจความต้องการในการอบรม (training needs) ของบุคลากร ทั้งสายอาจารย์และสายสนับสนุน เพื่อให้ได้รับการฝึกอบรมตามเกณฑ์ที่สถาบันการศึกษากำหนด และสามารถนำความรู้ที่ได้รับมาพัฒนางานของตนให้มีประสิทธิภาพเพิ่มขึ้น ซึ่งหัวหน้าหน่วยงานสามารถประเมินความต้องการนี้ได้ ข้อมูลเกี่ยวกับความสามารถ (competencies) ที่จำเป็นต่อการปฏิบัติงาน ในระดับต่าง ๆ เพื่อใช้ในการปฐมนิเทศ และฝึกอบรมให้ผู้ปฏิบัติงานมีความเข้าใจในวิธีการทำงาน เกิดกระบวนการเรียนรู้เกี่ยวกับ

แนวคิด กฎเกณฑ์ มีทัศนคติและทักษะที่ดี เพื่อเพิ่มผลการปฏิบัติงานของผู้ปฏิบัติงาน รวมทั้งข้อมูลเกี่ยวกับการสอนงาน การหมุนเวียนให้ไปทำงานในด้านอื่น ๆ การเข้าศึกษาใน โครงการที่มหาวิทยาลัยจัดขึ้น

1.3 ข้อมูลป้อนกลับของผลการปฏิบัติงานและผลการพัฒนาตามเส้นทางความก้าวหน้าของสายงานในรอบปีที่ผ่านมา เพื่อใช้ในการมอบหมายงานหรือมีข้อตกลงในการทำงาน และใช้เพื่อการปรับปรุงแก้ไข ชมเชย ให้รางวัล ตลอดจนปรับปรุงค่าตอบแทนและสวัสดิการที่เหมาะสมและเป็นธรรมรวมทั้งการสรรหาคนเก่ง คนดีเข้ามาปฏิบัติงานในสถาบัน

1.4 ข้อมูลการวิเคราะห์จุดแข็ง จุดอ่อนด้านทรัพยากรมนุษย์ว่ามีประเด็นใดบ้างที่ควรมีการวางแผนเพื่อการปรับปรุงแก้ไขแผนพัฒนาทรัพยากรให้สอดคล้องกับความต้องการและความคาดหวังของผู้ปฏิบัติงาน และของสถาบัน

2. มีการบริหารและการพัฒนาคณาจารย์และบุคลากรสายสนับสนุนให้เป็นไปตามแผนที่กำหนด

2.1 มีการสรรหา คัดเลือกบุคลากรอย่างเป็นระบบ โปร่งใสและกำหนดแนวปฏิบัติไว้เป็นลายลักษณ์อักษร เพื่อให้ได้อาจารย์ หรือบุคลากรได้ทราบ ภายใต้เวลาที่กำหนด และเป็นไปตามกรอบอัตรากำลังที่สถาบันวางแผนไว้

2.2 มีการวิเคราะห์งาน (job analysis) โดยกำหนดให้มีคำอธิบายลักษณะงาน (job description) การระบุคุณสมบัติเฉพาะตำแหน่ง (job specification) รวมทั้งความสามารถ (competencies) ที่จำเป็นต่อการปฏิบัติงาน เพื่อใช้ในการปฐมนิเทศ และการฝึกอบรมวิธีการทำงานและทักษะที่จำเป็นให้ผู้ปฏิบัติงานเข้าใจในงาน

2.3 มีการประเมินผลการปฏิบัติงาน (job evaluation) ที่มีรูปแบบชัดเจน มีการกำหนดเส้นทางเดินของตำแหน่งงาน (career path) ของบุคลากรทุกกลุ่ม วิเคราะห์ปริมาณการเข้า – ออกของบุคลากรแต่ละกลุ่ม และพิจารณาหาแนวทางการปรับปรุงแก้ไขและติดตามผล

2.4 มีการพัฒนาคณาจารย์และบุคลากรสายสนับสนุนให้เป็นไปตามแผนและเส้นทางเดินของตำแหน่งงานที่กำหนด รวมทั้งติดตามตรวจสอบเป็นรายบุคคล เพื่อการส่งเสริมสนับสนุนอย่างต่อเนื่อง

3. มีสวัสดิการเสริมสร้างสุขภาพที่ดี และสร้างขวัญและกำลังใจให้คณาจารย์และบุคลากรสาย

สนับสนุนสามารถทำงานได้อย่างมีประสิทธิภาพ

3.1 สร้างบรรยากาศของสถานที่ทำงานให้น่าอยู่ ตั้งแต่สภาพแวดล้อม บรรยากาศการทำงาน การจัดสวัสดิการ การเอาใจใส่ดูแลบุคลากรทุกคนอย่างเสมอภาคทัดเทียมกัน การสร้างบรรยากาศของความสุขในการทำงาน

3.2 มีระบบส่งเสริมสนับสนุนการเสนอขอรับรางวัลของคณาจารย์และบุคลากรสายสนับสนุน เช่น มีการติดตามข้อมูลแหล่งให้รางวัลต่าง ๆ เพื่อประชาสัมพันธ์ให้คณาจารย์และบุคลากรสายสนับสนุนทราบ

โดยเร็ว มีการกระตุ้นและช่วยเหลือผู้ที่มีศักยภาพเพื่อขอรับรางวัลในด้านต่าง ๆ เช่น ช่วยจัดทำเอกสารการขอรับรางวัล ประสานงานในกระบวนการขอรับรางวัล หรืองานธุรการอื่น ๆ

3.3 มีการยกย่องให้เกียรติผู้ได้รับรางวัลโดยวิธีการต่าง ๆ เช่น ประชาสัมพันธ์ผลงานที่ได้รับรางวัล ทั้งภายในและภายนอกสถาบัน จัดบรรยายพิเศษเพื่อเป็นเกียรติ พิจารณาความดีความชอบเป็นกรณีพิเศษ

3.4 มีระบบพี่เลี้ยง โดยจัดให้ผู้ที่มีประสบการณ์เคยได้รับรางวัลให้คำแนะนำช่วยเหลือและสนับสนุนอาจารย์และบุคลากรสายสนับสนุนรุ่นใหม่ในการขอรับรางวัลต่างๆ

3.5 มีกิจกรรมที่ก่อให้เกิดการพัฒนาาร่วมกัน เปิดโอกาสให้ผู้ได้บังคับบัญชาได้มีโอกาสแสดงความคิดเห็นและร่วมมือในการทำงาน มีช่องทางการสื่อสารหลายช่องทางระหว่างผู้บังคับบัญชาและผู้ได้บังคับบัญชา รวมทั้งระหว่างผู้ได้บังคับบัญชาร่วมกัน เพื่อทำให้เกิดความรู้สึที่ดีและพัฒนาาร่วมกัน

3.6 มีนโยบายดูแลสุขภาพของบุคลากร ทั้งในเชิงป้องกันและส่งเสริม มีสวัสดิการตรวจเช็คสุขภาพ ส่งเสริมการออกกำลังกายในรูปแบบต่าง ๆ เช่น สนับสนุนด้านสถานที่ออกกำลังกายสนับสนุนผู้เชี่ยวชาญในการแนะนำด้านการดูแลสุขภาพ

4. มีระบบการติดตามให้คณาจารย์และบุคลากรสายสนับสนุนนำความรู้และทักษะที่ได้จากการพัฒนาใช้ในการจัดการเรียนการสอนและการวัดผลการเรียนรู้ของนักศึกษา ตลอดจนการปฏิบัติงานที่เกี่ยวข้อง

ทุกหลักสูตรการฝึกอบรม หรือทุกโครงการที่มีวัตถุประสงค์ในการเพิ่มความรู้และทักษะการปฏิบัติงาน ควรกำหนดแนวทาง หรือวิธีการติดตาม ประเมินผลสัมฤทธิ์ของการอบรม หรือการพัฒนา เพื่อให้เกิดความมั่นใจว่าบุคลากรสามารถนำความรู้และทักษะที่ได้จากการพัฒนาใช้ในการปฏิบัติงาน หรือปรับปรุงตนเอง โดยอาจใช้กลไกการติดตามผลการนำความรู้และทักษะไปใช้ภายหลังการอบรมหรือพัฒนา 6-9 เดือน หรือใช้กลไกการจัดการความรู้เป็นเครื่องมือในการติดตามประเมินผลสัมฤทธิ์ของการอบรม หรือการพัฒนา เป็นต้น

5. มีการให้ความรู้ด้านจรรยาบรรณอาจารย์และบุคลากรสายสนับสนุน และดูแลควบคุมให้คณาจารย์และบุคลากรสายสนับสนุนถือปฏิบัติ

5.1 สถาบันจัดให้มีการให้ความรู้ด้านจรรยาบรรณ และกิจกรรมส่งเสริมการปลูกฝังจรรยาบรรณแก่คณาจารย์และบุคลากรสายสนับสนุนอย่างสม่ำเสมอ

5.2 ผู้รับผิดชอบในการให้ความรู้ด้านจรรยาบรรณ ควรมีการติดตามผลการปรับปรุงและพัฒนาตนเองของคณาจารย์และบุคลากรสายสนับสนุนอย่างต่อเนื่อง

6. มีการประเมินผลความสำเร็จของแผนการบริหารและการพัฒนาคณาจารย์และบุคลากรสายสนับสนุน

สถาบันจัดให้มีการประเมินผลความสำเร็จของการปฏิบัติงานตามกิจกรรมที่กำหนดไว้ในแผน รวมทั้งผลสัมฤทธิ์ของแผนการบริหารและการพัฒนาคณาจารย์และบุคลากรสายสนับสนุนตามตัวชี้วัดผลการดำเนินงาน (KPI) หรือเป้าหมายของแผนการบริหารและการพัฒนาคณาจารย์และบุคลากรสายสนับสนุน

โดยที่ตัวชี้วัดผลการดำเนินงานและค่าเป้าหมายนั้นควรมีความเชื่อมโยงกับกลยุทธ์ของสถาบัน และนำผลการประเมินไปปรับปรุงแผนหรือปรับปรุงการบริหารและการพัฒนาคณาจารย์และบุคลากรสายสนับสนุนในรอบปีถัดไป

7. มีการนำผลการประเมินไปปรับปรุงแผนหรือปรับปรุงการบริหารและการพัฒนาคณาจารย์และบุคลากรสายสนับสนุน

7.1 นำผลการประเมินความสำเร็จของแผนการบริหารและการพัฒนาคณาจารย์และบุคลากรสายสนับสนุนไปปรับปรุงแผนการบริหารและการพัฒนาคณาจารย์และบุคลากรสายสนับสนุน

7.2 ดำเนินการตามแผนปรับปรุงการบริหารและการพัฒนาคณาจารย์และบุคลากรสายสนับสนุนตามระยะเวลาที่กำหนด

7.3 มีการสำรวจความต้องการ และความพึงพอใจของคณาจารย์และบุคลากรสายสนับสนุนที่เข้าร่วมกิจกรรมต่าง ๆ ที่มีวัตถุประสงค์เพื่อการพัฒนาคณาจารย์และบุคลากรสายสนับสนุน เพื่อเป็นข้อมูลประกอบการจัดทำแผนการพัฒนาคณาจารย์และบุคลากรสายสนับสนุนในระยะต่อไป

ตัวบ่งชี้ที่ 2.6 ระบบและกลไกการจัดการเรียนการสอน

1. มีระบบและกลไกการประกันคุณภาพการจัดการเรียนการสอนที่เน้นผู้เรียนเป็นสำคัญทุกหลักสูตร

1.1 มีการพัฒนาระบบและกลไกการจัดการเรียนการสอนที่มีความยืดหยุ่น และหลากหลาย สามารถตอบสนองความต้องการและความถนัดของผู้เรียน ยอมรับความสามารถที่แตกต่างและวิธีการเรียนรู้ที่หลากหลายของผู้เรียน เน้นให้ผู้เรียนมีส่วนร่วมในการออกแบบวิธีการเรียนการสอนที่เน้นการคิดวิเคราะห์ การมีทักษะในการเรียนรู้และแสวงหาความรู้ รวมทั้งการสร้างหรือพัฒนาความรู้ใหม่ๆ ด้วยตนเอง โดยผู้สอนมีบทบาทในการกระตุ้นให้ผู้เรียนเกิดการคิดวิเคราะห์ และลงมือปฏิบัติจริงชี้แนะแหล่งข้อมูลความรู้จัดการเรียนการสอนและอำนวยความสะดวกในการเรียนรู้เพื่อให้ผู้เรียนเกิดความสัมฤทธิ์ผลในการเรียนรู้ทุกรายวิชา

1.2 มีการจัดกิจกรรมการเรียนรู้ที่เน้นผู้เรียนเป็นสำคัญทุกรายวิชา อาทิ จัดให้มีชั่วโมงปฏิบัติการ อภิปรายกลุ่ม สัมมนา ทำกรณีศึกษาหรือโครงการหรือวิจัย เรียนรู้นอกสถานที่ รวมทั้งฝึกงานและฝึกประสบการณ์

1.3 มีการกำหนดตัวบ่งชี้ความสำเร็จของการจัดการเรียนการสอนที่เน้นผู้เรียนเป็นสำคัญในแต่ละรายวิชา และมีการติดตามตรวจสอบ ประเมินผลความสำเร็จเพื่อนำมาปรับปรุงการเรียนการสอนให้มีประสิทธิภาพ

2. ทุกรายวิชาที่มีรายละเอียดของรายวิชาและของประสบการณ์ภาคสนาม (ถ้ามี) ก่อนการเปิดสอนในแต่ละภาคการศึกษา ตามที่กำหนดในกรอบมาตรฐานคุณวุฒิระดับอุดมศึกษาแห่งชาติ

2.1 อาจารย์จัดทำรายละเอียดของรายวิชาที่จะเปิดสอนในแต่ละภาคการศึกษา แต่ละรายวิชาระบุรายละเอียดในหัวข้อต่อไปนี้เป็นอย่างน้อย

- จุดมุ่งหมายของรายวิชา เป็นการระบุผลการเรียนรู้เมื่อผู้เรียนได้เรียนรายวิชาเสร็จสิ้นแล้ว โดยเน้นพฤติกรรมที่เป็นผลจากการเรียนรู้ ซึ่งอิงมาตรฐานผลการเรียนรู้ตามกรอบมาตรฐานคุณวุฒิระดับอุดมศึกษาแห่งชาติ

- ลักษณะและการดำเนินการ เป็นการระบุคำอธิบายรายวิชา จำนวนชั่วโมงการสอน และการให้คำปรึกษา

- การพัฒนาผลการเรียนรู้ของผู้เรียน เป็นการอธิบายความรู้หรือทักษะที่รายวิชามุ่งหวังที่จะพัฒนาผู้เรียน วิธีการสอน และการประเมินผลการเรียนรู้ในด้านต่างๆ ที่กำหนดในกรอบมาตรฐานคุณวุฒิระดับอุดมศึกษาแห่งชาติ

- แผนการสอนและการประเมินผล ในแต่ละคาบเรียนมีการระบุหัวข้อหรือเนื้อหาที่จะสอน กิจกรรมการเรียนการสอน สื่อการสอนที่ใช้และวิธีการประเมินผลการเรียนรู้ของหัวข้อหรือเนื้อหานั้นๆ

- ทรัพยากรประกอบการเรียนการสอน ระบุเอกสาร หนังสือ ตำราที่ทันสมัยที่ใช้ประกอบการเรียนการสอน รวมทั้งแหล่งเรียนรู้นอกห้องเรียนที่ช่วยเสริมประสบการณ์จริงหรือประสบการณ์เชิงปฏิบัติแก่ผู้เรียน

- การประเมินและปรับปรุงการดำเนินงานของรายวิชา มีการประเมินกระบวนการเรียนการสอน โดยใช้ข้อมูลจากแหล่งหลากหลาย เช่น ความเห็นของผู้เรียน ความเห็นของทีมนักสอน ผลการเรียนรู้ของผู้เรียน และจากการสังเกตการณ์ เป็นต้น

2.2 อาจารย์ผู้สอนแจกรายละเอียดของรายวิชาและแผนการสอนให้ผู้เรียนในคาบแรกที่พบผู้เรียน

2.3 การประเมินผลการเรียนรู้ของรายวิชาให้มีการประเมินทั้งในระหว่างภาคการศึกษา (formative evaluation) และเมื่อสิ้นสุดภาคการศึกษา (summative evaluation)

3. ทุกหลักสูตรมีรายวิชาที่ส่งเสริมทักษะการเรียนรู้ด้วยตนเอง และการให้ผู้เรียนได้เรียนรู้จากการปฏิบัติทั้งในและนอกห้องเรียนหรือจากการทำวิจัย

3.1 คณะกรรมการรับผิดชอบหลักสูตรกำหนดให้ทุกหลักสูตรต้องมีรายวิชาที่ส่งเสริมให้ผู้เรียนเรียนรู้ด้วยตนเอง และเรียนรู้จากการปฏิบัติจริงทั้งในและนอกชั้นเรียน อาทิ จัดให้มีชั่วโมงปฏิบัติการ อภิปรายกลุ่ม สัมมนา ทำกรณีศึกษาหรือโครงการหรือวิจัย เรียนรู้นอกสถานที่ รวมทั้งฝึกงานและฝึกประสบการณ์

3.2 จัดให้มีระบบการรายงานพัฒนาการของผู้เรียนที่สะท้อนให้เห็นถึงความสามารถในการเรียนรู้ด้วยตนเอง และการปฏิบัติจริงของผู้เรียนเป็นรายบุคคลหลังจบหลักสูตร

4. มีการให้ผู้มีประสบการณ์ทางวิชาการหรือวิชาชีพจากหน่วยงานหรือชุมชนภายนอกเข้ามามีส่วนร่วมในกระบวนการเรียนการสอนทุกหลักสูตร

ทุกหลักสูตรควรมีการออกแบบให้ผู้เรียนได้มีโอกาสเรียนรู้จากบุคคล หน่วยงานหรือชุมชนภายนอกในด้านวิชาการหรือวิชาชีพ เพื่อให้ผู้เรียนได้ทราบถึงการนำความรู้ทางทฤษฎีไปใช้ในทางปฏิบัติ และมีความรู้ทางวิชาการที่ทันสมัย การดำเนินการนี้อาจทำโดยเชิญบุคลากรภายนอกมาเป็นอาจารย์พิเศษสอนทั้งรายวิชาหรือบรรยายในบางคาบเวลา นำนักศึกษาฟังการบรรยายและเยี่ยมชมหน่วยงานหรือสถานที่ภายนอกสถาบัน ให้นักศึกษาฝึกงานหรือปฏิบัติงานในวิชาสหกิจศึกษาในสถานประกอบการ เป็นต้น

5. มีการจัดการเรียนรู้ที่พัฒนาจากการวิจัย หรือจากกระบวนการจัดการความรู้เพื่อพัฒนาการเรียนการสอน

5.1 อาจารย์ควรพัฒนากระบวนการเรียนการสอนและวิธีการสอนในรายวิชาที่รับผิดชอบอย่างต่อเนื่อง ในการพัฒนากระบวนการเรียนการสอนและวิธีการสอนควรวิเคราะห์การสอนที่ผ่านมา โดยการทำวิจัยในชั้นเรียนว่าวิธีการสอนและกระบวนการเรียนการสอนรวมทั้งการประเมินผลการเรียนรู้ของผู้เรียนเหมาะสมหรือไม่ ควรปรับปรุงด้านใด อย่างไร

5.2 ควรจัดเวทีการสัมมนา หรือการแลกเปลี่ยนเรียนรู้เกี่ยวกับการวิจัยและประสบการณ์การจัดการเรียนการสอนระหว่างอาจารย์เพื่อการปรับปรุงและพัฒนาการเรียนการสอนเป็นประจำอย่างต่อเนื่อง

6. มีการประเมินความพึงพอใจของผู้เรียนที่มีต่อคุณภาพการจัดการเรียนการสอนและสิ่งสนับสนุนการเรียนรู้อุทราบายวิชา ทุกภาคการศึกษา โดยผลการประเมินความพึงพอใจแต่ละรายวิชาต้องไม่ต่ำกว่า 3.51 จากคะแนนเต็ม 5

เมื่อสิ้นภาคการศึกษา สถาบันจัดให้มีการประเมินความคิดเห็นของผู้เรียนต่อคุณภาพการจัดการเรียนการสอนของอาจารย์ในทุกรายวิชาและมีการประเมินคุณภาพความพึงพอใจและความเหมาะสมของอุปกรณ์และสิ่งสนับสนุนการเรียนรู้ เช่น อุปกรณ์ที่ใช้ในห้องเรียน คอมพิวเตอร์ อุปกรณ์ในห้องปฏิบัติการ หนังสือ ตำรา และสิ่งพิมพ์ในห้องสมุด เป็นต้น นำผลการประเมินความคิดเห็นดังกล่าวข้างต้นไปปรับปรุงกระบวนการเรียนการสอนและสิ่งสนับสนุนการเรียนรู้ โดยมีการระบุในรายละเอียดของรายวิชาในภาคการศึกษาถัดไปด้วยว่า มีการนำการประเมินความคิดเห็นของผู้เรียนมาปรับปรุงและพัฒนาการเรียนการสอนอย่างไร

7. มีการพัฒนาหรือปรับปรุงการจัดการเรียนการสอน กลยุทธ์การสอนหรือการประเมินผลการเรียนรู้ ทุกรายวิชา ตามผลการประเมินรายวิชา

สถาบันหรือคณะวิชาควรมีการตั้งคณะกรรมการรับผิดชอบหลักสูตร ทำหน้าที่ต่อไปนี้

- พิจารณารายละเอียดของรายวิชาตามข้อ 2 เพื่อตรวจสอบความครบถ้วนสมบูรณ์

- ติดตาม วิเคราะห์ผลการดำเนินงานแต่ละรายวิชาและภาพรวมของทุกหลักสูตร ทุกภาคการศึกษา โดยเฉพาะจากผลการประเมินของผู้เรียน และวางแผนปรับปรุงในส่วนที่เกี่ยวข้อง หรือเสนอการปรับปรุงต่อคณะกรรมการระดับที่สูงขึ้น

- ดูแลให้การดำเนินการหลักสูตร ได้รับการประเมินโดยผู้มีส่วนได้ส่วนเสีย เช่น ผู้เรียนปัจจุบัน และผู้ที่กำลังจะสำเร็จการศึกษาหรือศิษย์เก่า และกรรมการอิสระ ตามหลักเกณฑ์และกรอบเวลาที่กำหนดทุกปีการศึกษา

- ระบุถึงความจำเป็นต่อการปรับปรุง หรือปิด หรือเปิดรายวิชาหรือหลักสูตร ตามหลักฐานจากผลการประเมินของผู้เรียน / ของผู้ที่กำลังจะสำเร็จการศึกษา / ของผู้ประเมินอิสระ และของผู้ใช้บัณฑิตอย่างต่อเนื่อง

ตัวบ่งชี้ที่ 2.7 ระบบและกลไกการพัฒนาสัมฤทธิ์ผลการเรียนตามคุณลักษณะของบัณฑิต

1. มีการสำรวจคุณลักษณะของบัณฑิตที่พึงประสงค์ตามความต้องการของผู้ใช้บัณฑิต อย่างน้อยสำหรับทุกหลักสูตรระดับปริญญาตรี ทุกรอบระยะเวลาตามแผนกำหนดการศึกษาของหลักสูตร

1.1 คณะกรรมการรับผิดชอบหลักสูตรต้องสำรวจหรือวิเคราะห์ความต้องการของผู้ใช้บัณฑิตเกี่ยวกับคุณลักษณะของบัณฑิตเป็นระยะๆ อย่างน้อยทุก 5 ปี เพื่อนำข้อมูลมาใช้ในการปรับปรุงหลักสูตรหรือจัดการเรียนการสอนเพื่อให้ได้บัณฑิตที่สนองความต้องการของผู้ใช้บัณฑิตให้มากที่สุด โดยนำข้อมูลจากการสำรวจมาบูรณาการร่วมกับกรอบมาตรฐานคุณวุฒิระดับอุดมศึกษาแห่งชาติ

1.2 คณะกรรมการรับผิดชอบหลักสูตรต้องมีการทบทวน ปรับปรุงคุณลักษณะของบัณฑิตที่จำเป็นและเหมาะสมกับสาขาวิชา ระดับการศึกษา เพื่อให้สอดคล้องกับความต้องการของผู้ใช้บัณฑิต โดยคำนึงถึงความทันสมัยของหลักสูตรที่ต้องสอดคล้องกับการเปลี่ยนแปลงระดับท้องถิ่นระดับชาติ หรือระดับนานาชาติด้วย มีการกำหนดเป็นเป้าหมายการผลิตบัณฑิตระหว่างผู้สอนร่วมกัน และเผยแพร่ให้ผู้ที่เกี่ยวข้องในการผลิตบัณฑิตทุกคนรับรู้และร่วมกันพัฒนานักศึกษา

2. มีการนำผลจากข้อ 1 มาใช้ในการปรับปรุงหลักสูตร การจัดการเรียนการสอน การวัดผลการศึกษาและสัมฤทธิ์ผลทางการเรียนที่ส่งเสริมทักษะอาชีพและคุณลักษณะของบัณฑิตที่พึงประสงค์ ตามความต้องการของผู้ใช้บัณฑิต

2.1 คณะกรรมการรับผิดชอบหลักสูตรมีการวิเคราะห์ติดตามประเมินผลการใช้หลักสูตรและนำข้อมูลจากผลการสำรวจความต้องการของผู้ใช้บัณฑิตมาใช้ในการปรับปรุงหลักสูตร โดยเฉพาะประเด็นการกำหนดโครงสร้างหลักสูตร การจัดกิจกรรมการเรียนการสอน สื่อการศึกษา และการประเมินผล

2.2 คณะกรรมการรับผิดชอบหลักสูตรมีการวางระบบการประกันคุณภาพการจัดการเรียนการสอนระดับหลักสูตร โดยอาจมีการเชื่อมโยงรายวิชาของคุณลักษณะของบัณฑิตที่กำหนด เพื่อให้ผู้สอนแต่ละวิชา

ได้รับรู้และถือเป็นภาระหน้าที่ที่ต้องพัฒนาผู้เรียนในทักษะที่จำเป็นของรายวิชานั้นๆ อาจมีการออกแบบกิจกรรมการเรียนการสอนในลักษณะของการบูรณาการระหว่างรายวิชา และระหว่างการเรียนรู้ในห้องเรียน กับนอกห้องเรียน ให้ผู้เรียนได้เรียนรู้ทั้งภาคทฤษฎีและภาคปฏิบัติ เพื่อให้มีทักษะการปฏิบัติงานในโลกแห่งการทำงานจริงได้

2.3 คณะกรรมการรับผิดชอบหลักสูตรมีการวางระบบการกำกับติดตามการออกแบบกิจกรรมการเรียนการสอนของอาจารย์ที่จะช่วยส่งเสริมเรียนรู้ด้วยตนเองของนักศึกษา มีการประชุมวิพากษ์การจัดการเรียนการสอน สื่อการศึกษา และวิธีการประเมินผล เพื่อให้ผู้สอนได้ข้อมูลในการปรับปรุงตนเองจากเพื่อนร่วมงาน

2.4 มีการวางระบบการประเมินผลที่สะท้อนทักษะความสามารถด้านการเรียนรู้ของผู้เรียน เน้นการประเมินตามสภาพจริง (authentic assessment) โดยเฉพาะความสามารถในการเรียนรู้ขั้นสูง ใช้วิธีการวัดและประเมินผลที่หลากหลาย สะท้อนความสามารถในการปฏิบัติงาน (performance) ของผู้เรียน โดยเฉพาะทักษะการเรียนรู้ที่ใช้วิจัยเป็นฐาน

2.5 ควรจัดให้มีการประชุมหารือระหว่างคณะกรรมการรับผิดชอบหลักสูตรในการแลกเปลี่ยนกิจกรรมการเรียนการสอน และการแก้ปัญหาาร่วมกันสำหรับผู้เรียนที่จำเป็นต้องได้รับการพัฒนาเป็นพิเศษ

3. มีการส่งเสริมสนับสนุนทรัพยากรทั้งด้านบุคลากร เทคโนโลยีสารสนเทศ และงบประมาณที่เอื้อต่อการพัฒนาคุณลักษณะของบัณฑิต

3.1 คณะกรรมการรับผิดชอบหลักสูตรควรมีการวางแผนการจัดหางบประมาณ หรือทรัพยากรที่สนับสนุนการจัดกิจกรรมการเรียนการสอนที่ส่งเสริมคุณลักษณะของบัณฑิตอย่างเพียงพอ

3.2 หน่วยงานระดับคณะวิชา ภาควิชาสนับสนุน ส่งเสริมการใช้สื่อเทคโนโลยีทางการศึกษาเพื่อให้ผู้เรียนรู้จักแสวงหาความรู้ด้วยตนเอง อาจมีการจัดทำเว็บไซต์เพื่อให้นักศึกษาและอาจารย์มีการสร้างสังคมแห่งการเรียนรู้ ในรูปของการสร้างชุมชนนักปฏิบัติ (community of practice) เพื่อให้การเรียนรู้เกิดขึ้นได้ทุกที่ ทุกเวลา

4. มีระบบและกลไกการส่งเสริมให้นักศึกษาระดับปริญญาตรีและบัณฑิตศึกษาเข้าร่วมกิจกรรมการประชุมวิชาการหรือนำเสนอผลงานทางวิชาการในที่ประชุมระหว่างสถาบัน หรือที่ประชุมระดับชาติหรือนานาชาติ

4.1 มีการเผยแพร่ประชาสัมพันธ์โปรแกรมการประชุมวิชาการที่เกิดขึ้นในที่ต่าง ๆ ทั้งในประเทศและต่างประเทศให้นักศึกษารับรู้

4.2 มีการจัดหางบประมาณให้นักศึกษามีโอกาสเข้าร่วมกิจกรรมทางวิชาการทั้งภายในสถาบันหรือนอกสถาบัน

4.3 หากเป็นไปได้ อาจมีการกำหนดเป็นเงื่อนไขให้นักศึกษาต้องมีโอกาสเข้าร่วมประชุมวิชาการระดับชาติทุกปี หรือระดับนานาชาติอย่างน้อย 1 ครั้งในระหว่างการศึกษา

4.4 ในระดับชั้นเรียน ผู้สอนมีการฝึกทักษะการนำเสนอผลงานทางวิชาการ สนับสนุนให้นักศึกษาส่งผลงานวิชาการให้ที่ประชุมวิชาการต่าง ๆ พิจารณา เรียนรู้เทคนิคการส่งผลงานวิชาการให้ได้รับการคัดเลือกไปเผยแพร่

5. มีกิจกรรมเสริมสร้างคุณธรรมจริยธรรมให้แก่ศึกษาระดับปริญญาตรีและบัณฑิตศึกษาที่จัดโดยสถาบัน

5.1 มีการจัดหางบประมาณสนับสนุนการจัดกิจกรรมที่ส่งเสริมคุณธรรมจริยธรรมให้แก่นักศึกษา และจัดกิจกรรมอย่างต่อเนื่อง ทั้งกิจกรรมภายใต้หลักสูตรและกิจกรรมเสริมหลักสูตร

5.2 มีการกำหนดเงื่อนไขให้นักศึกษาต้องเข้าร่วมกิจกรรมส่งเสริมคุณธรรมจริยธรรมของสถาบัน โดยมีการประเมินผลที่เป็นรูปธรรม ซึ่งผลการประเมินควรเป็นปัจจัยสำคัญต่อผลการเรียน หรือต่อการสำเร็จการศึกษาของนักศึกษา

6. มีระบบและกลไกสนับสนุนการประยุกต์ใช้ผลงานจากวิทยานิพนธ์ของนักศึกษาระดับบัณฑิตศึกษา และมีการรับรองการใช้ประโยชน์จริงจากหน่วยงานภาครัฐ หรือเอกชน หรือหน่วยงานวิชาชีพ (เฉพาะกลุ่ม ค 1)

6.1 มีการเชิญหน่วยงาน สถาบัน องค์กรภาครัฐ และเอกชน ผู้ใช้บัณฑิต หรือนักวิชาการมาให้ความรู้ หรือให้ข้อมูลเกี่ยวกับประเด็นวิจัยที่ต้องการให้นักศึกษาจัดทำเป็นหัวข้อวิทยานิพนธ์ประมาณภาคเรียนละ 1 ครั้ง เพื่อให้นักศึกษาได้จัดทำข้อเสนอโครงการวิจัยที่สนองความต้องการของหน่วยงานที่เกี่ยวข้อง

6.2 ประชาสัมพันธ์แหล่งทุนวิจัยจากหน่วยงานต่างๆ ให้นักศึกษาทราบ และมีการพัฒนาทักษะการจัดทำข้อเสนอโครงการวิจัยที่มีประสิทธิภาพ สอดคล้องกับช่วงเวลาของการสมัครทุน

6.3 สนับสนุนให้นักศึกษาเสนอข้อเสนอโครงการวิทยานิพนธ์ไปยังหน่วยงานต่างๆ ที่เกี่ยวข้อง เพื่อขอทุนสนับสนุนการวิจัย

6.4 ในการสอบวิทยานิพนธ์ อาจมีการแต่งตั้งกรรมการผู้ทรงคุณวุฒิภายนอกที่เกี่ยวข้องกับประเด็นวิจัยของนักศึกษามาร่วมเป็นกรรมการสอบ เพื่อให้รับรู้ผลงานวิจัย และนำไปใช้ประโยชน์

6.5 มีการเผยแพร่ผลงานวิทยานิพนธ์ของนักศึกษาในรูปแบบต่างๆ หรือจัดทำเป็นข่าวเพื่อเผยแพร่ตามสื่อวิทยุ โทรทัศน์ หนังสือพิมพ์ และอาจจัดทำบทความวิจัยเป็นหมวดหมู่ เผยแพร่ไปยังสถาบันหรือองค์กรที่เกี่ยวข้อง หรือนำออกเผยแพร่ในช่วงโอกาสที่กำลังเกิดเหตุการณ์หรือสถานการณ์ที่เป็นปัญหา และสามารถนำคำตอบจากผลการวิจัยที่นักศึกษาค้นคว้าไปช่วยชี้แนะแนวทางการแก้ไขปัญหาได้

6.6 มีการจัดทำระบบฐานข้อมูลงานวิทยานิพนธ์ที่มีบุคคลหรือหน่วยงานนำไปใช้ประโยชน์ โดยอาจใช้วิธีการสืบค้นการอ้างอิง หรือการสำรวจด้วยแบบสอบถามจากหน่วยงานที่เกี่ยวข้อง

7. มีการพัฒนาทักษะนักศึกษาในการจัดทำบทความจากวิทยานิพนธ์และมีการนำไปตีพิมพ์เผยแพร่ในวารสารระดับนานาชาติ (เฉพาะกลุ่ม ง)

7.1 ผู้สอนอาจมอบหมายให้นักศึกษาอ่านบทความวิจัยที่ตีพิมพ์ในวารสารวิชาการ มีการวิพากษ์บทความ การสังเคราะห์ความรู้จากบทความวิจัยในรายวิชาต่าง ๆ

7.2 จัดหลักสูตรรายวิชาหรือกิจกรรมเสริมหลักสูตรเกี่ยวกับการจัดทำบทความวิจัยเพื่อตีพิมพ์เผยแพร่ในวารสารวิชาการให้นักศึกษาได้พัฒนาทักษะการจัดทำบทความ

7.3 อาจมีการตั้งคลินิกให้ความช่วยเหลือในการทำบทความวิจัย รวมทั้งการแปลเป็นภาษาต่างประเทศ

7.4 สนับสนุนให้นักศึกษาจัดทำบทความวิจัยจากผลการวิจัยบางส่วน ที่สามารถตีพิมพ์เผยแพร่ได้ส่งไปยังวารสารต่าง ๆ ในระหว่างการทำวิทยานิพนธ์

7.5 นำบทความวิจัยของนักศึกษาที่ได้รับการคัดเลือกหรือไม่ได้รับการคัดเลือกให้ตีพิมพ์เผยแพร่มาเรียนรู้ร่วมกันในชั้นเรียน และมีการวิพากษ์เพื่อการเรียนรู้ร่วมกัน

ตัวบ่งชี้ที่ 3.1 ระบบและกลไกการให้คำปรึกษาและบริการด้านข้อมูลข่าวสาร

1. มีการจัดบริการให้คำปรึกษาทางวิชาการและแนะแนวการใช้ชีวิตแก่นักศึกษา

1.1. สถาบันจัดทำฐานข้อมูลนักศึกษา ประกอบด้วยข้อมูลด้านสุขภาพทั้งทางกายและทางจิต ข้อมูลด้านการเรียน ข้อมูลครอบครัว และบุคคลที่สถาบันสามารถติดต่อเมื่อนักศึกษามีปัญหา

1.2. หน่วยงานระดับภาควิชา มีระบบการตั้งอาจารย์ที่ปรึกษาวิชาการที่เหมาะสมคำนึงถึงสัดส่วนอาจารย์ต่อนักศึกษา ที่ทำให้อาจารย์สามารถดูแลนักศึกษาได้ทั่วถึง มีระบบการช่วยเหลือนักศึกษาในความดูแลใกล้ชิด เน้นการพัฒนาผู้เรียนเป็นรายบุคคล มีการประชุมระหว่างอาจารย์ทั้งที่เป็นทางการหรือไม่เป็นทางการ เพื่อส่งต่อข้อมูลเกี่ยวกับนักศึกษาที่มีปัญหาด้านการเรียนในกลุ่มผู้สอนหรือผู้รับผิดชอบหลักสูตร เน้นการให้บริการความช่วยเหลือนักศึกษาในรูปแบบของการป้องกันปัญหามากกว่าการแก้ปัญหา

1.3. หน่วยงานระดับคณะหรือระดับสถาบัน เช่น ฝ่ายกิจการนักศึกษามีหน่วยให้บริการหรือให้คำปรึกษาสำหรับนักศึกษาที่มีปัญหาชีวิต โดยมีเจ้าหน้าที่คอยรับเรื่องราวร้องทุกข์ของนักศึกษาที่ขอใช้บริการตลอดเวลา อาจมีการจัดบริการสายด่วน (hotline) สำหรับให้คำปรึกษาหรือให้ความช่วยเหลือนักศึกษาที่มีปัญหาวิกฤติและต้องการความช่วยเหลือด่วน และมีระบบการดูแลนักศึกษาในกรณีที่อาจารย์ที่ปรึกษาส่งนักศึกษามารับบริการ

1.4. มีระบบการส่งต่อการดูแลสุขภาพกายและสุขภาพจิตของนักศึกษา ไปยังโรงพยาบาลหรือหน่วยให้บริการเฉพาะทางในกรณีที่นักศึกษามีปัญหาที่รุนแรงเกินความสามารถของสถาบันที่จะดูแลได้

1.5. ผู้เกี่ยวข้องคือนักศึกษาทุกระดับมีระบบการติดตามผลการช่วยเหลือหรือให้คำแนะนำแก่นักศึกษา จนสามารถแก้ไขปัญหาของนักศึกษาได้สำเร็จ

1.6. มีการจัดประชุมพัฒนาอาจารย์หรือบุคลากรที่รับผิดชอบการดูแลนักศึกษาเป็นระยะๆ เพื่อสร้างความเข้าใจร่วมกัน และสร้างเครือข่ายการให้ความช่วยเหลือร่วมกัน

1.7. มีการจัดประชุมเพื่อสร้างความสัมพันธ์ระหว่างสถาบันกับครอบครัวของนักศึกษาเพื่อร่วมมือกันแก้ไขปัญหาของนักศึกษา

1.8. มีช่องทางให้นักศึกษาหรือผู้เกี่ยวข้องได้ให้ข้อเสนอแนะเพื่อการปรับปรุงการให้บริการ

2. มีการจัดบริการข้อมูลข่าวสารที่เป็นประโยชน์ต่อนักศึกษา

2.1. สถาบันจัดทำฐานข้อมูลอิเล็กทรอนิกส์ บอร์ด เว็บไซต์ สำหรับประกาศข้อมูลข่าวสารที่เป็นประโยชน์กับนักศึกษา เช่น ข้อมูลทุนการศึกษา ทุนวิจัย การรับสมัครงาน ข่าวสารวิชาการที่ทันสมัยและที่เกี่ยวข้องกับสาขาวิชาที่นักศึกษาจำเป็นต้องรู้

2.2. มีช่องทางให้นักศึกษาหรือผู้เกี่ยวข้องได้ให้ข้อเสนอแนะเพื่อการปรับปรุงการให้บริการ

2.3. มีระบบการติดตามประเมินผลการให้บริการข้อมูลข่าวสาร

3. มีการจัดกิจกรรมเพื่อพัฒนาประสบการณ์ทางวิชาการและวิชาชีพแก่นักศึกษา

3.1. มีการประสานงานกับหน่วยงานต่าง ๆ ทั้งในและนอกสถาบัน เพื่อเป็นแหล่งดูงานแหล่งฝึกประสบการณ์ของนักศึกษา และมีการติดตามประเมินคุณภาพของความเป็นแหล่งเรียนรู้ของแหล่งฝึกประสบการณ์วิชาชีพ เพื่อนำมาใช้เป็นข้อมูลในการวางแผนการจัดเตรียมแหล่งฝึกประสบการณ์ทางวิชาชีพที่เหมาะสมต่อไป

3.2. มีการจัดกิจกรรมวิชาการ หรือกิจกรรมทางสังคม โดยให้นักศึกษาเป็นผู้รับผิดชอบหลักในการดำเนินงานเพื่อฝึกทักษะประสบการณ์การทำงานร่วมกัน

3.3. มีช่องทางให้นักศึกษาหรือผู้เกี่ยวข้องได้ให้ข้อเสนอแนะเพื่อการปรับปรุงการพัฒนาประสบการณ์ทางวิชาการและวิชาชีพ

3.4. มีระบบการติดตามประเมินผลการฝึกประสบการณ์วิชาการและวิชาชีพ

4. มีการจัดบริการข้อมูลข่าวสารที่เป็นประโยชน์ต่อศิษย์เก่า

4.1. สถาบันมีฐานข้อมูลศิษย์เก่า และมีการจัดทำฐานข้อมูลอิเล็กทรอนิกส์ เว็บไซต์จดหมายข่าว ฯลฯ สำหรับเผยแพร่ข้อมูลข่าวสารที่เป็นประโยชน์กับศิษย์เก่า เช่น ข้อมูลกิจกรรมการประชุมวิชาการ การสัมมนาความรู้ใหม่ๆ ข้อมูลแหล่งทุนการศึกษาต่อ ทุนวิจัย การรับสมัครงาน ข่าวสารวิชาการที่เกี่ยวข้องกับสาขาวิชา

4.2. มีการส่งข่าวให้ศิษย์เก่ารับรู้เกี่ยวกับกิจกรรมทางวิชาการเพื่อพัฒนาความรู้และประสบการณ์เป็นระยะๆ

4.3 เปิดโอกาสให้ศิษย์เก่าได้มีส่วนร่วมในการปรับปรุงพัฒนาหลักสูตร การมีส่วนร่วมในการจัดการเรียนการสอน การทำวิจัยแบบร่วมมือในลักษณะของสหวิทยาการ การเป็นกรรมการสอบวิทยานิพนธ์ กิจกรรมดังกล่าวนอกจากจะให้ศิษย์เก่าได้มีส่วนร่วมในการพัฒนาความรู้และประสบการณ์ที่ดีแก่นักศึกษาปัจจุบัน และสร้างเครือข่ายความสัมพันธ์ระหว่างนักศึกษาปัจจุบันกับศิษย์เก่าแล้วยังทำให้ศิษย์เก่าและอาจารย์ได้เรียนรู้วิทยาการใหม่ ๆ ในฐานะผู้ให้และผู้รับ

4.4 มีช่องทางให้ศิษย์เก่าได้ให้ข้อเสนอแนะเพื่อการปรับปรุงการให้บริการ

5. มีการจัดกิจกรรมเพื่อพัฒนาความรู้และประสบการณ์ให้ศิษย์เก่า

5.1 มีการจัดกิจกรรมทางวิชาการและวิชาชีพเพื่อพัฒนาความรู้และประสบการณ์สำหรับศิษย์เก่าเป็นระยะๆ โดยมีการส่งข่าวให้ศิษย์เก่ารับรู้

5.2 มีช่องทางให้ศิษย์เก่าได้ให้ข้อเสนอแนะเพื่อการปรับปรุงกิจกรรมเพื่อพัฒนาความรู้และประสบการณ์วิชาการและวิชาชีพ

6. มีผลการประเมินคุณภาพของการให้บริการในข้อ 1 – 3 ทุกข้อไม่ต่ำกว่า 3.51 จากคะแนนเต็ม 5

6.1 หน่วยงานที่เกี่ยวข้องในสถาบันระดับภาควิชา ฝ่าย คณะ หรือสถาบัน มีระบบการติดตามประเมินผลการให้บริการทุกด้านแก่นักศึกษาและศิษย์เก่า มีการมอบหมายผู้รับผิดชอบในการประเมินและระยะเวลาในการประเมิน

6.2 มีการประเมินคุณภาพของการให้บริการทุกด้าน และนำเสนอผลการประเมินแก่ผู้รับผิดชอบและผู้บริหารระดับคณะ สถาบัน

6.3 คะแนนเฉลี่ยของผลการประเมินความพึงพอใจของนักศึกษาควรอยู่ในระดับ 3.51 ขึ้นไปจากคะแนนเต็ม 5 จึงจะถือว่ามีการบริการที่อยู่ในระดับดี หากผลการประเมินคุณภาพของการให้บริการด้านใดที่ยังไม่ได้ตามเกณฑ์มาตรฐาน (ต่ำกว่า 3.51 คะแนน) ให้ทำการวิเคราะห์สาเหตุ ปัญหาอุปสรรค เพื่อหาแนวทางการปรับปรุงการให้บริการ ทั้งนี้ ควรเปิดโอกาสให้นักศึกษาหรือศิษย์เก่า มีส่วนร่วมในการเสนอแนะแนวทางการแก้ไขปัญหา หรือการปรับปรุงการให้บริการด้วย

7. มีการนำผลการประเมินคุณภาพของการให้บริการมาใช้เป็นข้อมูลในการพัฒนาการจัดบริการที่สนองความต้องการของนักศึกษา

7.1 นำผลการประเมินคุณภาพการให้บริการเสนอให้ผู้เกี่ยวข้องทราบทุกระดับ และมีการจัดทำแผนพัฒนาปรับปรุงการให้บริการ โดยเฉพาะการบริการในด้านที่ยังไม่บรรลุเป้าหมายที่กำหนด

7.2 มีการปรับปรุงพัฒนาการให้บริการแก่นักศึกษาและศิษย์เก่า และประเมินคุณภาพของการให้บริการทุกด้านตามแผนที่กำหนด

7.3 มีการสำรวจข้อมูลจากนักศึกษา และศิษย์เก่าเพื่อศึกษาความพึงพอใจในบริการที่สถาบันจัดให้ทุกด้านอย่างน้อยปีละครั้ง เพื่อเป็นข้อมูลประกอบการจัดทำแผนการพัฒนาระบบการให้บริการในระยะต่อไป

ตัวบ่งชี้ที่ 3.2 ระบบและกลไกการส่งเสริมกิจกรรมนักศึกษา

1. สถาบันจัดทำแผนการจัดกิจกรรมพัฒนานักศึกษาที่ส่งเสริมผลการเรียนรู้ตามกรอบมาตรฐานคุณวุฒิระดับอุดมศึกษาแห่งชาติทุกด้าน

1.1 หน่วยงานระดับคณะหรือสถาบันมีการกำหนดแผนการส่งเสริมการจัดกิจกรรมของนักศึกษาที่ชัดเจน นอกเหนือจากการพัฒนานักศึกษาผ่านการจัดกิจกรรมการเรียนการสอนตามรายวิชาในหลักสูตร ทั้งนี้กิจกรรมพัฒนานักศึกษามีทั้งที่จัดโดยสถาบัน หรือจัดโดยองค์กรนักศึกษา เพื่อพัฒนานักศึกษาให้มีคุณลักษณะตามที่สถาบันกำหนด และสอดคล้องกับกรอบมาตรฐานคุณวุฒิในแต่ละระดับการศึกษา

1.2 มีการกำหนดตัวบ่งชี้ความสำเร็จของการจัดกิจกรรมพัฒนานักศึกษาประกอบด้วย ตัวบ่งชี้หลักตามกรอบมาตรฐานคุณวุฒิระดับอุดมศึกษาแห่งชาติ และตัวบ่งชี้เฉพาะ (ถ้ามี) ที่นอกเหนือจากกรอบมาตรฐานคุณวุฒิระดับอุดมศึกษาแห่งชาติ เพื่อใช้ในการติดตามประเมินผลการเรียนรู้ของนักศึกษาที่ได้รับการพัฒนาจากการทำงานกิจกรรม

2. มีกิจกรรมให้ความรู้และทักษะการประกันคุณภาพการศึกษาแก่นักศึกษา

สถาบันมีการพัฒนาความรู้ความเข้าใจแก่นักศึกษาด้านการประกันคุณภาพ และกำหนดเงื่อนไขให้นักศึกษาระบุตัวบ่งชี้ความสำเร็จของการดำเนินงาน วิธีการประเมินคุณภาพในโครงการหรือกิจกรรมที่นักศึกษาเสนอเพื่อขอรับการสนับสนุนจากสถาบัน

3. มีการส่งเสริมให้นักศึกษานำความรู้ด้านการประกันคุณภาพไปใช้ในการจัดกิจกรรมที่ดำเนินการโดยนักศึกษาอย่างน้อย 5 ประเภทสำหรับระดับปริญญาตรี และอย่างน้อย 2 ประเภทสำหรับระดับบัณฑิตศึกษาจากกิจกรรมต่อไปนี้

- กิจกรรมวิชาการที่ส่งเสริมคุณลักษณะบัณฑิตที่พึงประสงค์
- กิจกรรมกีฬาหรือการส่งเสริมสุขภาพ
- กิจกรรมบำเพ็ญประโยชน์หรือรักษาสีแกวเดลิ้อม
- กิจกรรมเสริมสร้างคุณธรรมและจริยธรรม
- กิจกรรมส่งเสริมศิลปะและวัฒนธรรม

3.1 สำหรับการจัดการศึกษาระดับปริญญาตรี สถาบันควรส่งเสริมให้นักศึกษาจัดทำแผนการจัดกิจกรรมพัฒนานักศึกษาที่ดำเนินการ โดยนักศึกษาอย่างน้อย 5 ประเภท ได้แก่ กิจกรรมวิชาการที่ส่งเสริม

คุณลักษณะบัณฑิตที่พึงประสงค์ กิจกรรมกีฬาหรือการส่งเสริมสุขภาพ กิจกรรมบำเพ็ญประโยชน์หรือรักษาสี
สิ่งแวดล้อม กิจกรรมเสริมสร้างคุณธรรมและจริยธรรม และกิจกรรมส่งเสริมศิลปะและวัฒนธรรม

3.2 สำหรับการจัดการศึกษาระดับบัณฑิตศึกษา สถาบันต้องส่งเสริมการจัดทำแผนการจัดกิจกรรมที่
ดำเนินการโดยนักศึกษาระดับปริญญาโทหรือเอกอย่างน้อย 2 ประเภทจากประเภทกิจกรรมต่อไปนี้ ได้แก่
กิจกรรมวิชาการ กิจกรรมกีฬาหรือการส่งเสริมสุขภาพ กิจกรรมบำเพ็ญประโยชน์หรือรักษาสีสิ่งแวดล้อม
กิจกรรมเสริมสร้างคุณธรรมและจริยธรรม กิจกรรมส่งเสริมศิลปะและวัฒนธรรม โดยควรมีกิจกรรม
วิชาการรวมอยู่ด้วย

3.3 การจัดการกิจกรรมของนักศึกษาทั้งในระดับปริญญาตรีหรือบัณฑิตศึกษาทุกกิจกรรมต้องจัดทำ
ข้อเสนอโครงการให้ผู้รับผิดชอบอนุมัติ (อาจารย์ที่ปรึกษา หรือฝ่ายกิจการนักศึกษาของสถาบัน) โดยมี
คำอธิบายเกี่ยวกับระบบประกันคุณภาพที่ใช้ในการจัดกิจกรรม ประกอบด้วยสาระสำคัญ ได้แก่
วัตถุประสงค์ของกิจกรรม ตัวบ่งชี้ความสำเร็จของกิจกรรมที่จัด ลักษณะของกิจกรรม กลุ่มเป้าหมาย และ
วิธีการประเมินความสำเร็จ และมีการติดตามประเมินผลการดำเนินงานของกิจกรรมก่อนหน้ามาใช้
ประกอบการจัดทำโครงการหรือกิจกรรมใหม่

3.4 ผู้รับผิดชอบควรให้ข้อมูลป้อนกลับแก่นักศึกษาในการปรับปรุงพัฒนาการจัดทำข้อเสนอ
โครงการที่ถูกต้องเหมาะสม โดยเฉพาะในส่วนของ การประกันคุณภาพการปฏิบัติงาน

4. มีการสนับสนุนให้นักศึกษาสร้างเครือข่ายพัฒนาคุณภาพภายในสถาบันและระหว่างสถาบันและมี กิจกรรมร่วมกัน

4.1 สถาบันให้นักศึกษาเสนอแผนการจัดกิจกรรมการสร้างเครือข่ายพัฒนาคุณภาพภายในสถาบัน
และให้การสนับสนุนการจัดกิจกรรมแลกเปลี่ยนประสบการณ์ในการทำงานในรูปแบบต่าง ๆ เช่น กิจกรรม
การจัดการความรู้ (KM: knowledge management) การให้นักศึกษานำเสนอผลการดำเนินงาน (ผลการ
ประเมิน) ในที่ประชุม เพื่อให้นักศึกษากลุ่มอื่นรับรู้ร่วมกัน มีการแลกเปลี่ยนเรียนรู้เกี่ยวกับวิธีการวาง
แผนการทำงาน การพัฒนาตัวบ่งชี้ความสำเร็จ การประเมินความสำเร็จ

4.2 ในระดับสถาบัน อาจารย์ที่รับผิดชอบฝ่ายกิจการนักศึกษา ควรมีการประชุมกับสถาบันภายนอก
เพื่อส่งเสริมการทำกิจกรรมร่วมกันของนักศึกษาระหว่างสถาบัน และส่งเสริมการสร้างเครือข่ายการพัฒนา
คุณภาพของนักศึกษาระหว่างสถาบัน ทั้งนี้ สถาบันควรให้ทุนสนับสนุนการจัดกิจกรรมระหว่างสถาบันด้วย

4.3 ในแต่ละปี สถาบันอาจหมุนเวียนเป็นเจ้าภาพ ให้นักศึกษาระหว่างสถาบันมีการจัดเวทีหรือการ
ประชุมสัมมนาเพื่อแลกเปลี่ยนประสบการณ์ที่ได้จากการทำกิจกรรม หรือนำเสนอผลการจัดกิจกรรมของแต่ละ
สถาบัน รวมทั้งการแลกเปลี่ยนประสบการณ์ในการใช้ระบบการประกันคุณภาพในการจัดกิจกรรมของ
นักศึกษา

4.4 อาจมีการร่วมมือกันเพื่อสร้างช่องทางการเผยแพร่กิจกรรมการพัฒนานักศึกษาระหว่างสถาบัน มีการรวมตัวกันเป็นเครือข่ายสถาบัน เพื่อเป็นสื่อกลางการแลกเปลี่ยนประสบการณ์ในการจัดกิจกรรมนักศึกษา โดยผู้รับผิดชอบอาจเป็นการทำงานร่วมกันของอาจารย์และนักศึกษาระหว่างสถาบัน

5. มีการประเมินความสำเร็จตามวัตถุประสงค์ของแผนการจัดกิจกรรมพัฒนานักศึกษา

5.1 สถาบัน (ฝ่ายกิจการนักศึกษา) มีระบบติดตามประเมินผลการจัดกิจกรรมการพัฒนานักศึกษา ตามตัวบ่งชี้ที่กำหนด

5.2 สถาบันกำหนดให้นักศึกษาจัดทำรายงานผลการจัดกิจกรรม และนำรายงานผลการจัดกิจกรรม มาสังเคราะห์ เพื่อให้เห็นภาพรวมของกิจกรรมและผลที่เกิดขึ้นกับนักศึกษาในแต่ละรอบปี

5.3 สถาบันมีการติดตามประเมินความรู้ความเข้าใจ และการประยุกต์ใช้ระบบประกันคุณภาพในการจัดกิจกรรมของนักศึกษา จากรายงานผลการจัดกิจกรรมของนักศึกษา

5.4 สถาบันมีการวิเคราะห์จุดแข็งจุดอ่อนของนักศึกษา เพื่อจัดทำแผนการจัดกิจกรรมนักศึกษาในปีต่อไป

6. มีการนำผลการประเมินไปปรับปรุงแผนหรือปรับปรุงการจัดกิจกรรมเพื่อพัฒนานักศึกษา

6.1 สถาบันมีการนำผลการประเมินความสำเร็จของการจัดกิจกรรมการพัฒนานักศึกษาและผลการวิเคราะห์จุดแข็งจุดอ่อนไปใช้ในการวางแผนการพัฒนานักศึกษาอย่างต่อเนื่อง โดยเฉพาะการวิเคราะห์คุณลักษณะของนักศึกษาตามกรอบมาตรฐานคุณวุฒิระดับอุดมศึกษาแห่งชาติในด้านที่ยังไม่บรรลุผลเท่าที่ควร

6.2 สถาบันนำเสนอผลให้ผู้เกี่ยวข้องทุกระดับรับรู้ และมีการระดมความคิดในการพัฒนานักศึกษาให้มีลักษณะตามกรอบมาตรฐานคุณวุฒิระดับอุดมศึกษาแห่งชาติผ่านกิจกรรมนักศึกษา

ตัวบ่งชี้ที่ 4.1 ระบบและกลไกการพัฒนางานวิจัยหรืองานสร้างสรรค์

1. มีระบบและกลไกบริหารงานวิจัยหรืองานสร้างสรรค์ เพื่อให้บรรลุเป้าหมายตามแผนด้านกรวิจัยของสถาบัน และดำเนินการตามระบบที่กำหนด

1.1 สถาบันหรือคณะวิชาควรวางแนวทาง ขั้นตอน และหลักเกณฑ์ ตลอดจนกำหนดหน่วยงาน บุคคลหรือกลุ่มบุคคลที่รับผิดชอบ และมีงบประมาณสนับสนุนการบริหารงานวิจัยและงานสร้างสรรค์อย่างเพียงพอ ในการบริหารควรมีการวางแผน ตรวจสอบติดตาม ประเมินและปรับปรุงอย่างสม่ำเสมอเพื่อบรรลุตามเป้าหมายของแผนการวิจัยของสถาบัน

1.2 การบริหารงานวิจัยและงานสร้างสรรค์ให้บรรลุผลสำเร็จควรจัดสรรงบประมาณเพื่อการบริหารงานวิจัย เช่น งบประมาณสนับสนุนการปฏิบัติงานของกลุ่มวิจัย หรือศูนย์วิจัยเพื่อให้สามารถดำเนินการวิจัยหรือผลิตงานสร้างสรรค์ได้อย่างมีประสิทธิภาพนอกเหนือจากการจัดสรรทุนวิจัยนอกจากนั้นอาจจัดสรร

งบประมาณสนับสนุนงานวิจัยของนักศึกษา หรืองบประมาณสนับสนุนนักวิจัยหลังปริญญาเอกให้ปฏิบัติงานในกลุ่มหรือศูนย์วิจัย เป็นต้น

2. มีการบูรณาการกระบวนการวิจัยหรืองานสร้างสรรค์กับการจัดการเรียนการสอน

มีการบูรณาการกระบวนการวิจัยหรืองานสร้างสรรค์กับกระบวนการจัดการเรียนการสอน เช่น 1) การกำหนดให้นักศึกษาระดับบัณฑิตศึกษาเป็นส่วนหนึ่งในทีมวิจัยของอาจารย์ 2) การกำหนดให้นักศึกษาระดับปริญญาตรีทำโครงการวิจัย หรืองานสร้างสรรค์ ซึ่งเกี่ยวข้องกับงานวิจัย หรืองานสร้างสรรค์ของอาจารย์ 3) การกำหนดให้นักศึกษาทุกระดับเข้าฟังการบรรยายหรือสัมมนาเกี่ยวกับผลความก้าวหน้าในงานวิจัยของอาจารย์ หรือของศาสตราจารย์อคันตุกะหรือศาสตราจารย์รับเชิญ (visiting professor) หรือเข้าร่วมการจัดแสดงงานสร้างสรรค์ของอาจารย์ 4) การจัดให้มีการประชุมเสนอผลงานวิจัยหรือแสดงงานสร้างสรรค์ของนักศึกษา หรือส่งเสริมนักศึกษาเข้าร่วมประชุมการเสนอผลงานวิจัยและงานสร้างสรรค์ระดับชาติและนานาชาติ 5) การส่งเสริมให้อาจารย์นำผลลัพธ์ที่เกิดจากการวิจัยไปเป็นส่วนหนึ่งของเนื้อหาในการจัดการเรียนการสอน เป็นต้น

3. มีการพัฒนาศักยภาพด้านการวิจัยหรืองานสร้างสรรค์และให้ความรู้ด้านจรรยาบรรณการวิจัย

แก่อาจารย์ประจำและนักวิจัย

3.1 จัดระบบการรับเข้าและกำกับดูแลอาจารย์และนักวิจัย เช่น วิเคราะห์กำลังคนวางแผน และรับเข้าบุคคล (ทั้งอาจารย์ นักวิจัย และนักศึกษาระดับบัณฑิตศึกษา) ทั้งจากในประเทศและต่างประเทศที่มีคุณสมบัติเหมาะสมกับจุดเน้นด้านการวิจัยและงานสร้างสรรค์ของสถาบัน ทำการกำหนดกฎเกณฑ์ แนวทางกำกับ และส่งเสริมให้อาจารย์ทำงานวิจัยหรืองานสร้างสรรค์ และตีพิมพ์ผลงานในวารสารหรือจัดแสดงผลงาน ที่ได้รับการยอมรับระดับชาติและนานาชาติ โดยกำหนดเป็นภาระงานที่ชัดเจนที่ต้องปฏิบัติ

3.2 พัฒนาสมรรถนะนักวิจัยผ่านกระบวนการที่เหมาะสมกับประสบการณ์ของแต่ละกลุ่มบุคคล กรณีนักวิจัยรุ่นใหม่อาจเริ่มจากการฝึกอบรม การทำงานวิจัยหรืองานสร้างสรรค์โดยได้รับการแนะนำหรือการร่วมทีมวิจัยกับนักวิจัยอาวุโส การเข้าร่วมประชุมวิชาการ การช่วยให้คำปรึกษาวิทยานิพนธ์ระดับบัณฑิตศึกษา กรณีนักวิจัยทั่วไป การส่งเสริมให้มีโอกาสไปทำงานในห้องปฏิบัติการวิจัย หรือร่วมทีมวิจัยกับนักวิจัยชั้นนำออกสถาบันทั้งในและต่างประเทศ เป็นแนวทางหนึ่งที่ทำให้ได้รับความรู้และประสบการณ์ที่มีคุณค่าอย่างไรก็ตาม การพัฒนาสมรรถนะอาจารย์และนักวิจัยที่มีประสิทธิภาพที่สุดคือการส่งเสริมการทำงานวิจัยเป็นทีมที่ประกอบด้วยนักวิจัยอาวุโส นักวิจัยระดับกลาง นักวิจัยหรือนักศึกษาหลังปริญญาเอก และนักศึกษาระดับบัณฑิตศึกษา ผู้ช่วยวิจัย ทั้งนี้เพื่อให้สามารถทำงานวิจัยอย่างลุ่มลึกและต่อเนื่อง

3.3 ให้ความรู้ด้านจรรยาบรรณของนักวิจัยและจรรยาบรรณที่เกี่ยวข้องแก่อาจารย์และนักวิจัย ตลอดจนจัดระบบควบคุมให้นักวิจัยปฏิบัติตามโดยเคร่งครัด

3.4 สร้างแรงจูงใจให้นักวิจัย เช่น การยกย่อง การให้ผลตอบแทน หรือการให้รางวัลสำหรับนักวิจัยที่มีผลงานดีเด่น การจัดบรรยากาศและการบริการต่างๆ ในสถาบันให้เหมาะสมและจูงใจแก่การค้นคว้าวิจัย และผลิตงานสร้างสรรค์ เป็นต้น

4. มีการจัดสรรงบประมาณของสถาบันเพื่อเป็นทุนวิจัยหรืองานสร้างสรรค์

ในกรณีของนักวิจัยรุ่นใหม่ การแสวงหาทุนวิจัยจากภายนอกอาจทำได้ยาก ดังนั้น สถาบันจึงควรจัดสรรงบประมาณเพื่อเป็นทุนวิจัยหรือผลิตงานสร้างสรรค์เพื่อให้นักวิจัยเหล่านี้มีโอกาสสร้างผลงานที่สามารถนำไปใช้ประกอบการเสนอโครงการขอทุนวิจัยจากแหล่งทุนภายนอกสถาบันในโอกาสต่อไป

สำหรับการเสนอขอทุนวิจัยจากแหล่งทุนภายนอกนั้น สถาบันอาจจัดให้มีระบบสนับสนุนเช่น การจัดทำข้อมูล รายละเอียด และเงื่อนไขของแหล่งทุนวิจัยต่างๆ ทั้งแหล่งทุนภายในประเทศและต่างประเทศที่อาจารย์และนักวิจัยสามารถเข้าสู่ได้อย่างสะดวกรวดเร็ว นอกจากนั้นอาจจัดให้มีคณะผู้เชี่ยวชาญเป็นที่เล็งตรวจสอบข้อเสนอโครงการวิจัยของอาจารย์และนักวิจัยที่เสนอขอทุนไปยังแหล่งทุนต่างๆ และช่วยเหลือปรับปรุงโครงการเหล่านั้นให้เหมาะสม เพื่อมีโอกาสได้รับทุนวิจัยมากยิ่งขึ้น

5. มีการสนับสนุนพันธกิจด้านการวิจัยหรืองานสร้างสรรค์ตามอัตลักษณ์ของสถาบัน

สถาบันควรจัดหาทรัพยากรและหรือจัดหาแหล่งสนับสนุนทรัพยากรอย่างเพียงพอ ทั้งงบประมาณสนับสนุนการวิจัย ห้องปฏิบัติการวิจัย แหล่งค้นคว้าทางวิชาการ และระบบสารสนเทศเพื่อการวิจัย ตลอดจนกิจกรรมอื่นๆ ที่ส่งเสริมการวิจัย ดังนี้

5.1 งบประมาณสนับสนุนการวิจัย ควรประกอบด้วย 1) งบประมาณสนับสนุนการบริหารงานวิจัยของกลุ่มวิจัยหรือห้องปฏิบัติการวิจัย หรือศูนย์วิจัยเพื่อให้สามารถผลิตผลงานระดับสากลหรือผลงานตามความต้องการของประเทศ หรือของท้องถิ่นอย่างต่อเนื่องนอกเหนือจากเงินทุนวิจัย 2) งบประมาณสนับสนุนการเผยแพร่ผลงานวิจัยหรืองานสร้างสรรค์ในรูปแบบต่างๆ 3) งบประมาณสนับสนุนการวิจัยและงานสร้างสรรค์ของนักศึกษาระดับบัณฑิตศึกษา และของนักวิจัยหลังปริญญาเอก 4) งบประมาณสนับสนุนศาสตราจารย์อคันตุกะหรือศาสตราจารย์รับเชิญ (visiting professor) เป็นต้น

5.2 ห้องปฏิบัติการวิจัยที่เหมาะสมกับงานวิจัยแต่ละประเภทที่เป็นจุดเน้นของสถาบันระบบรักษาสุขภาพและความปลอดภัยในห้องปฏิบัติการที่ได้มาตรฐาน ศูนย์เครื่องมือระดับสูงที่จำเป็นที่หลายหน่วยวิจัย หรือกลุ่มวิจัย หรือศูนย์วิจัย สามารถใช้ร่วมกันได้ หรือหากไม่มีศูนย์เครื่องมือระดับสูงดังกล่าว ก็ต้องจัดระบบผ่านเครือข่ายทั้งในและต่างประเทศให้สามารถเข้าใช้ของหน่วยงานอื่นได้ เพื่อไม่ให้เป็นอุปสรรคต่อการวิจัยของนักวิจัย

5.3 แหล่งค้นคว้าทางวิชาการ ซึ่งนอกจากหนังสือและวารสารทั้งในรูปแบบของเอกสาร (hard copy) และสื่ออิเล็กทรอนิกส์ที่เพียงพอแล้ว ยังหมายรวมถึงการสนับสนุนการจัดประชุมวิชาการ การสนับสนุนศาสตราจารย์อคันตุกะหรือศาสตราจารย์รับเชิญ (visiting professor) การสนับสนุนการไปร่วมทำงานวิจัย

หรืองานสร้างสรรค์กับหน่วยงานอื่นที่มีชื่อเสียงทั้งในและต่างประเทศ ที่สอดคล้องกับงานวิจัยของอาจารย์ โดยเฉพาะในช่วงเวลาเพื่อเพิ่มพูนประสบการณ์ทางวิชาการ (sabbatical leave) ของอาจารย์ในมหาวิทยาลัยวิจัย

5.4 ระบบสารสนเทศเพื่อการวิจัยที่ครอบคลุมข้อมูลข่าวสารอย่างน้อย 5 ด้านต่อไปนี้ 1) ข้อมูลด้านแหล่งทุนวิจัยและงานสร้างสรรค์ทั้งภายในและภายนอกสถาบัน 2) ข้อมูลด้านการวิจัยและงานสร้างสรรค์ของสถาบัน ทั้งปัจจุบันและผลงานที่ผ่านมา 3) ข้อมูลด้านแหล่งเผยแพร่ผลงานวิจัยและงานสร้างสรรค์ทั้งวารสารและการประชุมวิชาการ การจัดแสดงงานสร้างสรรค์ต่างๆ ตลอดจนข้อมูลการสนับสนุนของสถาบันในการเผยแพร่ผลงาน 4) ข้อมูลด้านระบบและกลไกของสถาบันในการส่งเสริมการนำผลงานวิจัยและงานสร้างสรรค์ไปใช้ประโยชน์ รวมถึงการส่งเสริมด้านการจดสิทธิบัตร อนุสิทธิบัตร และการซื้อขายทรัพย์สินทางปัญญา 5) ข้อมูลเกี่ยวกับระเบียบ หลักเกณฑ์และแนวปฏิบัติอื่นๆ ของสถาบันที่เกี่ยวข้องกับการวิจัยและงานสร้างสรรค์

6. มีการติดตามและประเมินผลการสนับสนุนในข้อ 4 และข้อ 5 อย่างครบถ้วนทุกประเด็น

สถาบันจัดให้มีระบบประเมินผลสำเร็จของการสนับสนุนทุกด้านอย่างสม่ำเสมอ โดยการมีส่วนร่วมของอาจารย์และนักวิจัย เช่น “การประเมินผลสำเร็จของการให้ทุนวิจัย” ทั้งในประเด็น งานวิจัยเสร็จทันตามกำหนดเวลา คุณภาพของผลงานวิจัยเป็นไปตามหลักเกณฑ์ ผู้รับทุนสามารถแสวงหาทุนวิจัยจากแหล่งทุนภายนอกได้ในโอกาสต่อมา หรือ “การประเมินแหล่งค้นคว้าสนับสนุนงานวิจัย” ในประเด็นความเหมาะสมและเพียงพอเทียบกับงานวิจัยของอาจารย์ และนักวิจัยในปัจจุบัน หรือ “การประเมินระบบสารสนเทศ” ในประเด็นความเหมาะสมกับความต้องการใช้ของอาจารย์และนักวิจัย เป็นต้น

7. มีการนำผลการประเมินไปปรับปรุงการสนับสนุนพันธกิจด้านการวิจัยหรืองานสร้างสรรค์ของสถาบัน

สถาบันนำผลการประเมินไปจัดทำแผนการปรับปรุง โดยกำหนดกิจกรรมที่ต้องทำเพื่อการปรับปรุง กำหนดบุคคลหรือหน่วยงานรับผิดชอบในการปรับปรุง กำหนดงบประมาณที่ต้องใช้หากจำเป็นกำหนดระยะเวลาที่การปรับปรุงต้องแล้วเสร็จ จากนั้นจึงดำเนินการปรับปรุงการสนับสนุนพันธกิจด้านการวิจัยตามที่กำหนด

8. มีระบบและกลไกเพื่อสร้างงานวิจัยหรืองานสร้างสรรค์บนพื้นฐานภูมิปัญญาท้องถิ่น หรือจากสภาพปัญหาของสังคม เพื่อตอบสนองความต้องการของท้องถิ่นและสังคม และดำเนินการตามระบบที่กำหนด (เฉพาะกลุ่ม ข และ ค 2)

สถาบันหรือคณะวิชาวางแนวทางและขั้นตอน ตลอดจนกำหนดผู้รับผิดชอบในการสร้างความร่วมมือกับองค์กรภายนอกโดยวิธีการต่างๆ เช่น การจัดหาข้อมูลสารสนเทศของกลุ่มเป้าหมาย การสนทนากับกลุ่มเป้าหมายที่สำคัญ (focus group) การติดต่อสร้างสัมพันธ์กับองค์กรภายนอก การใช้ข้อมูลป้อนกลับ (feedback) จากความร่วมมือที่มีอยู่เดิม

วัตถุประสงค์ของความร่วมมือดังกล่าวควรมีทั้งการร่วมทำงานวิจัยและงานสร้างสรรค์บนพื้นฐานภูมิปัญญาท้องถิ่น หรือเพื่อตอบโจทย์ของหน่วยงานหรือชุมชนภายนอก รวมถึงการร่วมใช้ทรัพยากรทั้งสถานที่ บุคคล อุปกรณ์ หรือทรัพยากรอื่นๆ

ตัวบ่งชี้ที่ 4.2 ระบบและกลไกการจัดการความรู้จากงานวิจัยหรืองานสร้างสรรค์

1. มีระบบและกลไกสนับสนุนการเผยแพร่ผลงานวิจัยหรืองานสร้างสรรค์ในการประชุมวิชาการหรือการตีพิมพ์ในวารสารระดับชาติหรือนานาชาติ และมีการเผยแพร่ผลงานวิจัยหรืองานสร้างสรรค์ในการประชุมวิชาการหรือการตีพิมพ์ในวารสารระดับชาติหรือนานาชาติ

วางแผนทาง ขั้นตอน และหลักเกณฑ์ ตลอดจนกำหนดผู้รับผิดชอบในการสนับสนุนการตีพิมพ์หรือการเผยแพร่ผลงานวิจัยหรืองานสร้างสรรค์ในวารสารหรือในที่ประชุมวิชาการที่มี peer review ในประเด็นต่อไปนี้ เช่น 1) การจัดให้มีพี่เลี้ยงแก่นักวิจัยรุ่นใหม่เพื่อช่วยเขียนรายงานการวิจัยสำหรับนำเสนอในที่ประชุมวิชาการหรือตีพิมพ์ในวารสาร 2) การสนับสนุนการตรวจสอบภาษาอังกฤษของบทความวิจัยของอาจารย์และนักวิจัย ที่จะนำเสนอในวารสารวิชาการระดับนานาชาติ 3) การสนับสนุนงบประมาณเพื่อเข้าร่วมประชุมเสนอผลงานวิจัยหรือเผยแพร่งานสร้างสรรค์ 4) การจ่ายค่าตอบแทนสำหรับผลงานวิจัยหรืองานสร้างสรรค์ ที่ได้รับการตีพิมพ์หรือเผยแพร่ 5) การจ่ายค่าตีพิมพ์กรณีวารสารเรียกเก็บเงิน เป็นต้น ทั้งนี้การสนับสนุนดังกล่าวอาจแตกต่างกันตามสถานภาพและจุดเน้นของแต่ละสถาบัน

2. มีระบบและกลไกการรวบรวม คัดสรร วิเคราะห์และสังเคราะห์ความรู้จากงานวิจัยหรืองานสร้างสรรค์ เพื่อให้เป็นองค์ความรู้ที่คนทั่วไปเข้าใจได้ และดำเนินการตามระบบที่กำหนด

วางแผนทาง ขั้นตอน และหลักเกณฑ์ ตลอดจนกำหนดผู้รับผิดชอบในการ รวบรวม คัดสรร วิเคราะห์และสังเคราะห์ความรู้จากผลงานวิจัยหรืองานสร้างสรรค์ให้เหมาะสมกับกลุ่มบุคคลเป้าหมายโดยยังคงความเชื่อถือได้ในเชิงวิชาการและรวดเร็วทันต่อเหตุการณ์ เช่น กำหนดผู้รับผิดชอบติดตามผลงานวิจัยหรืองานสร้างสรรค์ของอาจารย์และนักวิจัย คัดสรรคผลงานที่น่าจะเป็นที่สนใจของบุคคลทั่วไป จัดให้มีการสัมภาษณ์อาจารย์เจ้าของผลงาน วิเคราะห์ สังเคราะห์ข้อมูลให้เป็นความรู้ที่น่าสนใจซึ่งสาธารณชนสามารถเข้าใจได้ จัดหมวดหมู่ความรู้ที่ได้ให้เหมาะสมต่อการเผยแพร่

3. มีการประชาสัมพันธ์และเผยแพร่องค์ความรู้จากงานวิจัยหรืองานสร้างสรรค์ที่ได้จากข้อ 2 สู่ สาธารณชนและผู้เกี่ยวข้อง

นำองค์ความรู้ที่ได้จากการวิเคราะห์สังเคราะห์ผลงานวิจัยหรืองานสร้างสรรค์ในข้อ 2 เผยแพร่สู่สาธารณชนผ่านสื่อต่างๆ อย่างเป็นระบบในเชิงรุก โดยเริ่มจากการวางแผนประชาสัมพันธ์ให้เหมาะสมกับกลุ่มเป้าหมาย ดำเนินการประชาสัมพันธ์ตามแผน ตลอดจนการติดตามข้อมูลป้อนกลับนอกจากนั้นการประชาสัมพันธ์อาจรวมถึงการสร้างเครือข่ายเผยแพร่ผลงานวิจัยและงานสร้างสรรค์โดยเชื่อมโยงกับศิษย์เก่า

ชุมชน และองค์กรภายนอกทั้งรัฐและเอกชน โดยเฉพาะกลุ่มเป้าหมายที่คาดว่าจะสามารถสนับสนุนงานวิจัย หรือร่วมวิจัย หรือนำผลงานวิจัยหรืองานสร้างสรรค์ไปใช้ประโยชน์

4. มีการนำผลงานงานวิจัยหรืองานสร้างสรรค์ไปใช้ให้เกิดประโยชน์ และมีการรับรองการใช้ประโยชน์จริง จากหน่วยงานภายนอกหรือชุมชน

สนับสนุนการนำผลงานวิจัยและงานสร้างสรรค์ไปใช้ประโยชน์ เช่น 1) กำหนดขั้นตอนวิธีการ และ ผู้รับผิดชอบเพื่อเป็นสื่อกลางสานสัมพันธ์ในการถ่ายทอดเทคโนโลยีระหว่างอาจารย์ และนักวิจัยกับองค์กร ภายนอกที่มีศักยภาพในการนำผลการวิจัยและงานสร้างสรรค์ไปใช้ประโยชน์ 2) ผู้รับผิดชอบแสวงหา งานวิจัยจากภาครัฐและเอกชนทั้งภาคอุตสาหกรรมและบริการ ที่ต้องการรับบริการวิจัยในเรื่องเฉพาะใดๆ จากสถาบัน (consultancy) และประสานงานต่อไปยังผู้วิจัย 3) ผู้รับผิดชอบริเริ่มประสานงาน หรือส่งเสริม การนำผลงานที่เกิดจากการวิจัยหรืองานสร้างสรรค์ไปสู่งานเชิงพาณิชย์ในลักษณะนิติบุคคล (start – up company) เป็นต้น

5. มีระบบและกลไกเพื่อช่วยในการคุ้มครองสิทธิของงานวิจัยหรืองานสร้างสรรค์ที่นำไปใช้ประโยชน์และ ดำเนินการตามระบบ ที่กำหนด

สถาบันหรือคณะวิชาวางแนวทาง ขั้นตอน และหลักเกณฑ์ ตลอดจนกำหนดผู้รับผิดชอบในการ สนับสนุนการเจรจาต่อรอง ทำข้อตกลง หรือสนับสนุนด้านระเบียบ หรือกฎหมายที่เกี่ยวข้อง แก่อาจารย์ นักวิจัย และสถาบัน ในการเจรจาเชิงธุรกิจ หรือการซื้อขายผลงานวิจัยหรืองานสร้างสรรค์ตลอดจน สนับสนุนในการเจรจาเข้าไปร่วมเป็นพันธมิตรทางธุรกิจใดๆที่เกิดจากผลของงานวิจัยหรืองานสร้างสรรค์ นอกจากนั้น ควรมีการกำหนดหลักเกณฑ์และวิธีการในการรักษาสิทธิประโยชน์ของอาจารย์ นักวิจัยและ ของสถาบันในผลประโยชน์ที่เกิดขึ้นจากการซื้อขาย หรือทำธุรกิจที่เป็นผลจากงานวิจัยโดยเป็นหลักเกณฑ์ที่ โปร่งใส เป็นที่ยอมรับของทุกฝ่าย

6. มีระบบและกลไกส่งเสริมการจดสิทธิบัตรหรืออนุสิทธิบัตร และมีการยื่นจดสิทธิบัตรและอนุสิทธิบัตร (เฉพาะกลุ่ม ค1 และ ง)

วางแนวทางและขั้นตอนตลอดจนกำหนดผู้รับผิดชอบในการสนับสนุนความรู้ และอำนวยความสะดวก ในการจดสิทธิบัตรและอนุสิทธิบัตรแก่อาจารย์ และนักวิจัยในประเด็นต่างๆ เช่น 1) การให้ความรู้ และคำปรึกษาด้านทรัพย์สินทางปัญญา ซึ่งอาจดำเนินการโดยการฝึกอบรม หรือสัมมนา หรือจัดคลินิกให้ คำปรึกษา 2) ช่วยร่างคำขอและยื่นขอจดสิทธิบัตร หรืออนุสิทธิบัตรต่อกรมทรัพย์สินทางปัญญาหรือ สำนักงานเทียบเท่าในต่างประเทศ 3) ประสานงานการอนุญาตให้ใช้สิทธิในสิทธิบัตร อนุสิทธิบัตร เพื่อใช้ ประโยชน์เชิงพาณิชย์ เป็นต้น

ตัวบ่งชี้ที่ 5.1 ระบบและกลไกการบริการทางวิชาการแก่สังคม

1. มีระบบและกลไกการบริการทางวิชาการแก่สังคม และดำเนินการตามระบบที่กำหนด

มีการวางแผน ขันตอน และหลักเกณฑ์ของการให้บริการวิชาการด้านต่างๆ ที่สัมพันธ์กับพันธกิจของสถาบัน มีนโยบายส่งเสริม สนับสนุนและจูงใจให้อาจารย์ บุคลากรทุกระดับมีความพร้อมทั้งในด้านความรู้ ความเชี่ยวชาญ เวลาและจิตแห่งการบริการ (service mind) ในการให้บริการวิชาการแก่หน่วยงานทั้งภายในและภายนอกสถาบัน รวมถึงจัดหางบประมาณสนับสนุนและจัดทำระเบียบของการให้บริการ กำหนดภาระงานของอาจารย์และบุคลากรให้ชัดเจน โดยมีระบบการเทียบเคียงและทดแทนระหว่างภาระงานด้านต่างๆซึ่งจะเป็นการสร้างแรงจูงใจให้บุคลากรสนใจการให้บริการแก่ชุมชนสังคมตามความถนัดและจุดเน้นของสถาบัน

ในการให้บริการทางวิชาการนี้ควรมีการวางแผน ตรวจสอบ ติดตาม ประเมินเพื่อนำไปสู่การปรับปรุงคุณภาพของการให้บริการอย่างสม่ำเสมอ เพื่อบรรลุตามเป้าหมายที่กำหนดไว้

2. มีการบูรณาการงานบริการทางวิชาการแก่สังคมกับการเรียนการสอน

มีการบูรณาการงานบริการทางวิชาการกับกระบวนการจัดการเรียนการสอนและการปฏิบัติงานประจำด้านอื่นๆของอาจารย์และบุคลากร เช่น การกำหนดให้นักศึกษานำความรู้ไปจัดทำเป็นโครงการหรือกิจกรรมที่เป็นประโยชน์ต่อชุมชน

3. มีการบูรณาการงานบริการทางวิชาการแก่สังคมกับการวิจัย

มีการบูรณาการงานบริการทางวิชาการกับการวิจัยอย่างเป็นระบบ เช่น 1) มีการนำผลการวิจัยไปสู่การใช้ประโยชน์จริงที่ตอบสนองความต้องการของทุกภาคส่วนในทุกระดับ และ 2) นำความรู้ประสบการณ์ จากการให้บริการกลับมาพัฒนาต่อยอดไปสู่การพัฒนาองค์ความรู้ใหม่ผ่านกระบวนการวิจัยเป็นต้น

4. มีการประเมินผลความสำเร็จของการบูรณาการงานบริการทางวิชาการแก่สังคมกับการเรียนการสอนและการวิจัย

จัดให้มีระบบติดตาม ประเมินผลความสำเร็จของการบูรณาการงานบริการทางวิชาการแก่สังคมกับการเรียนการสอนและการวิจัย โดยให้มีส่วนร่วมของผู้ให้บริการ ผู้รับบริการ และนักศึกษา ซึ่งเป็นทั้งผู้ให้บริการและผู้รับบริการ ทั้งในระดับแผนการดำเนินงาน เป้าหมายของสถาบัน ความร่วมมือร่วมใจของบุคลากร คุณภาพของบุคลากร คุณภาพของการให้บริการที่สามารถนำไปใช้ประโยชน์ได้จริง และเป็นไปตามหลักเกณฑ์ที่สถาบันกำหนดไว้

5. มีการนำผลการประเมินไปปรับปรุงการบูรณาการงานบริการทางวิชาการแก่สังคมกับการเรียนการสอน และการวิจัย

สถาบันนำผลการประเมินไปพัฒนาแผน พัฒนาระบบงาน และผลสัมฤทธิ์ที่ได้อย่างสม่ำเสมอ และเป็นรูปธรรม

ตัวบ่งชี้ที่ 5.2 กระบวนการบริการทางวิชาการให้เกิดประโยชน์ต่อสังคม

1. มีการสำรวจความต้องการของชุมชน หรือภาครัฐ หรือภาคเอกชน หรือหน่วยงานวิชาชีพ เพื่อประกอบการกำหนดทิศทางและการจัดทำแผนการบริการทางวิชาการตามจุดเน้นของสถาบัน

มีการสำรวจความต้องการของชุมชน หรือภาครัฐ หรือภาคเอกชน หรือหน่วยงานวิชาชีพเพื่อประกอบการกำหนดนโยบาย ยุทธศาสตร์ ทิศทางและการจัดทำแผนการบริการทางวิชาการตามจุดเน้นและความเชี่ยวชาญของสถาบัน

2. มีความร่วมมือด้านบริการทางวิชาการเพื่อการเรียนรู้และเสริมสร้างความเข้มแข็งของชุมชนหรือภาคเอกชน หรือภาครัฐ หรือหน่วยงานวิชาชีพ

สถาบันมีการเชิญหรือเปิดโอกาสให้ผู้มีส่วนร่วมจากชุมชน ภาครัฐ ภาคเอกชน หรือหน่วยงานที่เกี่ยวข้องกับวิชาชีพที่จะให้บริการ มาร่วมมือร่วมพลัง (Collaboration) ในลักษณะของการสร้างเครือข่าย (Networking) ระหว่างบุคคลหรือหน่วยงานในรูปแบบต่างๆ เช่น ความร่วมมือกับสถานประกอบการในการนำผลการวิจัยไปเป็นส่วนหนึ่งของการปรับปรุงปัญหาที่เกิดขึ้นหรือไปใช้พัฒนาบุคลากรของสถานประกอบการหรือส่วนการผลิต มีการแลกเปลี่ยนเรียนรู้ ให้คำปรึกษาแนะนำและจัดให้มีช่องทางในการสื่อสาร ทำความเข้าใจร่วมกันของภาคอุตสาหกรรม หรือริเริ่ม โครงการหรือกิจกรรมใหม่ๆ ในชุมชน

3. มีการประเมินประโยชน์หรือผลกระทบของการให้บริการทางวิชาการต่อสังคม

มีการประเมินประโยชน์หรือผลกระทบของการให้บริการทางวิชาการต่อสังคมว่าสอดคล้องกับความต้องการของผู้รับบริการทั้งทางตรงและทางอ้อม มีการประเมินผลที่เกิดกับนักศึกษา อาจารย์และบุคลากรผู้ให้บริการ ทั้งในด้านการนำความรู้ ความเชี่ยวชาญไปใช้ประโยชน์ การสื่อสาร การชี้แจงแนะนำให้ผู้รับบริการและประชาชน

4. มีการนำผลการประเมินในข้อ 3 ไปพัฒนาระบบและกลไก หรือกิจกรรมการให้บริการทางวิชาการ

มีการนำผลการประเมินการให้บริการทางวิชาการ ไปพัฒนาคุณภาพมาตรฐานของการให้บริการ ระบบและกลไกการให้บริการ ซึ่งประกอบด้วยรูปแบบการให้บริการ ขอบเขตการให้บริการค่าใช้จ่าย ระยะเวลาในการให้บริการ สัญญาการบริการ ซึ่งรวมทั้งการควบคุมและการกำกับคุณภาพของการให้บริการ โดยจัดให้มีระบบการให้ข้อมูลที่ชัดเจน มีความเป็นธรรม โปร่งใส และสามารถตรวจสอบได้

5. มีการพัฒนาความรู้ที่ได้จากการให้บริการทางวิชาการและถ่ายทอดความรู้สู่บุคลากรภายในสถาบันและเผยแพร่สู่สาธารณชน

สถาบันมีการพัฒนาความรู้ที่ได้จากการให้บริการทางวิชาการ ส่งเสริมให้เกิดกระบวนการในการถ่ายทอดความรู้สู่บุคลากรภายในสถาบัน ซึ่งรวมทั้งผู้เรียนด้วย จัดให้มีการแลกเปลี่ยนความคิดและเผยแพร่ประสบการณ์ในการให้บริการผ่านทางสื่อการเรียนรู้ต่าง ๆ รวมทั้งจัดทำฐานข้อมูลการบริการวิชาการเผยแพร่สู่สาธารณะ

ตัวบ่งชี้ที่ 6.1 ระบบและกลไกการทำงานบำรุงศิลปะและวัฒนธรรม

1. มีระบบและกลไกการทำงานบำรุงศิลปะและวัฒนธรรม และดำเนินการตามระบบที่กำหนด

สถาบันอุดมศึกษามีการกำหนดระบบและกลไกทางด้านการทำงานบำรุงศิลปะและวัฒนธรรม มีระบบส่งเสริมให้บุคลากรนำกิจกรรมด้านการทำงานบำรุงศิลปะและวัฒนธรรมสู่การปฏิบัติ และมีผลลัพธ์ชัดเจนตามแนวทางที่กำหนดไว้ เช่น มีการกำหนดนโยบายด้านการทำงานบำรุงศิลปะและวัฒนธรรมการกำหนดผู้รับผิดชอบ มีการจัดทำแผนงบประมาณ โครงการ มีการกำหนดตัวชี้วัดด้านศิลปะและวัฒนธรรม มีการนำงานศิลปะและวัฒนธรรมสู่การปฏิบัติที่เป็นรูปธรรม โดยทุกคนมีส่วนร่วม มีการติดตามผลการดำเนินงานอย่างเป็นระบบและมีการนำสู่การพัฒนาอย่างต่อเนื่อง

2. มีการบูรณาการงานด้านทำงานบำรุงศิลปะและวัฒนธรรมกับการจัดการเรียนการสอนและกิจกรรมนักศึกษา

สถาบันสนับสนุนให้มีการนำการทำงานบำรุงศิลปะและวัฒนธรรมไปบูรณาการร่วมกับการเรียนการสอน และกิจกรรมนักศึกษา คือมีการจัดการเรียนการสอนที่นำการทำงานบำรุงศิลปะและวัฒนธรรมไปผสมผสานเป็นส่วนหนึ่งของกิจกรรมการเรียนการสอน หรือบูรณาการการทำงานบำรุงศิลปะและวัฒนธรรมเข้ากับกิจกรรมเสริมหลักสูตรทั้งที่จัดโดยสถาบันและที่จัดโดยองค์การนักศึกษา

3. มีการเผยแพร่กิจกรรมหรือการบริการด้านทำงานบำรุงศิลปะและวัฒนธรรมต่อสาธารณชน

3.1 สถาบันมีสถานที่เพื่อการเผยแพร่และบริการด้านศิลปะและวัฒนธรรม เช่น มีหอศิลป์ หอประวัติ พิพิธภัณฑ์ หรือเวทีการแสดง มีการบริหารจัดการโดยมีผู้มีความรู้ ความเชี่ยวชาญด้านศิลปะและวัฒนธรรม มีการจัดกิจกรรมอย่างต่อเนื่องสม่ำเสมอ มีการจัดสรรงบประมาณด้านศิลปะและวัฒนธรรม

3.2 สถาบันจัดทำวารสารศิลปะและวัฒนธรรมในระดับต่างๆ เช่น วารสารระดับหน่วยงาน ระดับชาติ โดยมีความต่อเนื่องในการดำเนินงาน

3.3 สถาบันมีการบริการวิชาการด้านศิลปะและวัฒนธรรม โดยมีความร่วมมือกับหน่วยงานหรือองค์กรอื่น มีการสร้างเครือข่าย มีการกำหนดตัวบ่งชี้ และมีการดำเนินการอย่างต่อเนื่อง เป็นระบบอย่างชัดเจน

4. มีการประเมินผลความสำเร็จของการบูรณาการงานด้านทำนุบำรุงศิลปะและวัฒนธรรม กับการจัดการเรียนการสอนและกิจกรรมนักศึกษา

มีการติดตามผลการบูรณาการงานด้านทำนุบำรุงศิลปะและวัฒนธรรมกับการจัดการเรียนการสอนและกิจกรรมนักศึกษา มีการกำหนดตัวบ่งชี้ และติดตามผลการดำเนินงานอย่างเป็นระบบ

5. มีการนำผลการประเมินไปปรับปรุงการบูรณาการงานด้านทำนุบำรุงศิลปะและวัฒนธรรมกับการจัดการเรียนการสอนและกิจกรรมนักศึกษา

5.1 มีการนำผลการประเมินไปพัฒนากระบวนการ บูรณาการด้านทำนุบำรุงศิลปะและวัฒนธรรมกับการจัดการเรียนการสอน โดยใช้หลักการของ PDCA

5.2 มีแผนปรับปรุงและพัฒนาการบูรณาการด้านทำนุบำรุงศิลปะและวัฒนธรรมนำสู่การปฏิบัติและปรับปรุงอย่างต่อเนื่อง

5.3 มีผลสัมฤทธิ์ที่เกิดขึ้นจากการดำเนินการตามแผนปรับปรุงและพัฒนาอย่างเป็นรูปธรรม

6. มีการกำหนดหรือสร้างมาตรฐานคุณภาพด้านศิลปะและวัฒนธรรมและมีผลงานเป็นที่ยอมรับในระดับชาติ

6.1 สถาบันมีการกำหนด/การสร้างมาตรฐานด้านศิลปะและวัฒนธรรม โดยมีการใช้ผู้เชี่ยวชาญและมีการเผยแพร่สู่สาธารณะ

6.2 สถาบันได้รับการยอมรับจากสังคม เช่น มีศิลปินแห่งชาติ มีบุคลากรได้รับเชิญเป็นวิทยากรหรือเป็นที่ประจักษ์ หรือผู้ทรงคุณวุฒิในระดับองค์กรระดับชุมชน ระดับชาติ และระดับนานาชาติ

6.3 สถาบันมีจำนวนผลงานวิจัย หรืองานสร้างสรรค์ ด้านศิลปะและวัฒนธรรม โดยมีการเผยแพร่ทั้งในระดับชาติ ระดับภูมิภาค หรือระดับนานาชาติ หรือมีผลงานได้รับรางวัล ได้รับการอ้างอิง เป็นที่ยอมรับ

ตัวบ่งชี้ที่ 7.1 ภาวะผู้นำของสภาสถาบันและผู้บริหารทุกระดับของสถาบัน

1. สภาสถาบันปฏิบัติหน้าที่ตามที่กฎหมายกำหนดครบถ้วนและมีการประเมินตนเองตามหลักเกณฑ์ที่กำหนดล่วงหน้า

1.1 กรรมการสภาสถาบันทุกคนควรได้รับการชี้แจงและทำความเข้าใจเกี่ยวกับกฎหมาย ข้อบังคับต่าง ๆ ที่เกี่ยวข้องกับสถาบัน โดยเฉพาะพระราชบัญญัติสถาบัน ข้อบังคับต่าง ๆ อาทิ ข้อบังคับที่ว่าด้วยการบริหารงานบุคคลและผู้บริหาร รวมทั้งทิศทางการพัฒนาคุณภาพการศึกษาของประเทศ กรอบทิศทางการพัฒนาสถาบัน และอัตลักษณ์ของสถาบัน เพื่อให้ทราบถึงบทบาทหน้าที่ที่มีต่อสถาบันก่อนจะปฏิบัติหน้าที่

1.2 กรรมการสภาสถาบันกำกับดูแลสถาบัน ไปสู่ทิศทางที่กำหนดร่วมกันระหว่างผู้บริหารสถาบันและสภาสถาบัน และมีความสอดคล้องกับทิศทางการพัฒนาคุณภาพการศึกษาของ

ประเทศ รวมทั้งทันต่อการเปลี่ยนแปลงของโลก

1.3 มีการเปิดเผยประวัติกรรมการสภาสถาบัน รายงานการประเมินตนเอง และรายงานต่อสาธารณชน

2. ผู้บริหารมีวิสัยทัศน์ กำหนดทิศทางการดำเนินงาน และสามารถถ่ายทอดไปยังบุคลากรทุกระดับ มีความสามารถในการวางแผนกลยุทธ์ มีการนำข้อมูลสารสนเทศเป็นฐานในการปฏิบัติงานและพัฒนาสถาบัน

2.1 ผู้บริหารและสภาสถาบัน มีส่วนร่วมกันในการกำหนดนโยบายและจัดทำวิสัยทัศน์พันธกิจ แผนกลยุทธ์ และนำสู่การปฏิบัติที่เป็นระบบชัดเจน โดยมีการกำหนดตัวบ่งชี้คุณภาพ (KPI) ของงานที่ปฏิบัติ ที่ควรมีการพิจารณาจาก 1) มิติการพัฒนางานองค์กร เช่นการส่งเสริมให้อาจารย์ บุคลากรมีโอกาสศึกษา เรียนรู้ พัฒนาตนเองอย่างต่อเนื่อง การพัฒนาระบบสารสนเทศ เพื่อการเรียนรู้ 2) มิติการพัฒนา หรือการปรับปรุง กระบวนหลักของสถาบัน เช่น การพัฒนาหลักสูตร การปรับปรุงกระบวนการเรียนรู้ของนักศึกษา ทิศทางการส่งเสริมการวิจัย การบริการวิชาการและสังคม การทำนุบำรุงศิลปะและวัฒนธรรม3) มิติผู้รับบริการ หรือผู้มีส่วนได้ ส่วนเสียเช่น ความพึงพอใจของผู้ใช้บัณฑิต โดยคำนึงถึงความคุ้มค่าของการใช้จ่ายเงินงบประมาณ และให้สอดคล้องกับเป้าประสงค์ตามประเด็นยุทธศาสตร์ หรือวัตถุประสงค์เชิงกลยุทธ์ของสถาบัน อย่างเหมาะสมโดยพิจารณาจากความคุ้มค่าของการจัดเก็บข้อมูล และการรายงานข้อมูล กับประโยชน์ที่จะได้รับ

2.2 ผู้บริหารสร้างระบบและกลไกการถ่ายทอดนโยบาย วิสัยทัศน์ และแผนกลยุทธ์ให้หน่วยงานและบุคลากรทุกระดับทราบและมีความเข้าใจร่วมกัน

2.3 ควรจัดทำระบบฐานข้อมูลของสถาบันให้ทันสมัย นำมาใช้ในการติดตามผลการบริหารสารสนเทศ การรายงานผลการดำเนินงานตามตัวบ่งชี้คุณภาพ (KPI) ที่กำหนดไว้ในแผนกลยุทธ์อย่างน้อยปีละ 2 ครั้ง และนำข้อมูลที่ได้มาใช้เพื่อการตัดสินใจปรับแผนกลยุทธ์ได้อย่างทันการ

3. ผู้บริหารมีการกำกับ ติดตามและประเมินผลการดำเนินงานตามที่มอบหมาย รวมทั้งสามารถสื่อสารแผนและผลการดำเนินงานของสถาบันไปยังบุคลากรในสถาบัน

3.1 ผู้บริหารมีการกำกับ ติดตามผลการดำเนินงานนโยบายและแผนกลยุทธ์ไปสู่การปฏิบัติในการประชุมผู้บริหารอย่างน้อย ปีละ 1-2 ครั้ง เพื่อทบทวนเป้าหมาย หรือปรับแผนการดำเนินงานให้สอดคล้องกับสภาพการณ์ยิ่งขึ้น พร้อมทั้งสร้างกลไกภายในเพื่อสื่อสารแผนการดำเนินงานไปยังบุคลากรกลุ่มเป้าหมายทุกระดับที่เกี่ยวข้อง

3.2 ผู้บริหารมีการประเมินผลการดำเนินงานที่สำคัญตามภารกิจของสถาบันอย่างครบถ้วน รวมทั้งการติดตามผลสัมฤทธิ์ อย่างน้อย ปีละ 1 ครั้ง เพื่อทบทวนเป้าหมาย หรือปรับแผนการดำเนินงานในรอบปีถัดไป พร้อมแจ้งผลการดำเนินงานไปยังบุคลากรทุกระดับผ่านการสื่อสารภายใน โดยใช้สื่อต่าง ๆ ที่ตรงกับกลุ่มเป้าหมาย

4. ผู้บริหารสนับสนุนให้บุคลากรในสถาบันมีส่วนร่วมในการบริหารจัดการ ให้อำนาจในการตัดสินใจแก่บุคลากรตามความเหมาะสม

4.1 ผู้บริหารควรมีระบบการสื่อสาร 2 ทาง เพื่อรับฟังข้อคิดเห็นและข้อเสนอแนะจากบุคลากร ผู้ปฏิบัติงาน อันจะทำให้ได้ข้อมูลเพื่อการปรับปรุงระบบการปฏิบัติงานอย่างต่อเนื่อง

4.2 ผู้บริหารดำเนินการปรับลดขั้นตอนกระบวนการบริหารจัดการ โดยการมอบอำนาจในการตัดสินใจแก่ผู้บริหารหรือผู้ปฏิบัติระดับถัดไป เพื่อเพิ่มความคล่องตัว พร้อมกับมีการกำกับ และตรวจสอบ เพื่อให้เกิดความมั่นใจว่าระบบการทำงานมีประสิทธิภาพ ประสิทธิผล คุ่มค่า และมีความเสี่ยงอยู่ระดับในที่ยอมรับได้

4.3 ผู้บริหารมีการส่งเสริมสนับสนุนกิจกรรม เพื่อเป็นการสร้างขวัญและกำลังใจต่อบุคลากรเป็นประจำอย่างต่อเนื่อง เช่น การจัดโครงการรางวัลคุณภาพและเพิ่มประสิทธิภาพการให้บริการ โครงการพัฒนาองค์กรให้คล่องตัว (lean organization) เป็นต้น

5. ผู้บริหารถ่ายทอดความรู้และส่งเสริมพัฒนาผู้ร่วมงานเพื่อให้สามารถทำงานบรรลุวัตถุประสงค์ของสถาบันเต็มตามศักยภาพ

5.1 ผู้บริหารมีการถ่ายทอดความรู้แก่ผู้ร่วมงาน โดยเน้นการเพิ่มทักษะในการปฏิบัติงานให้สูงขึ้นอย่างต่อเนื่องหรือเพิ่มศักยภาพในการทำงานให้บรรลุวัตถุประสงค์ เช่น การสอนงานที่หน้างาน (on – the – job training) จัดทำคู่มือการปฏิบัติงาน เป็นต้น

5.2 ผู้บริหารในระดับต่าง ๆ ควรนำหลักการจัดการความรู้มาใช้ เพื่อการแลกเปลี่ยนความรู้ และถ่ายทอดประสบการณ์ร่วมกันระหว่างผู้ปฏิบัติงาน อาทิ การประชุมแลกเปลี่ยนเรียนรู้ การสร้างเครือข่ายชุมชนนักปฏิบัติ (community of practices) เป็นต้น

6. ผู้บริหารบริหารงานด้วยหลักธรรมาภิบาล โดยคำนึงถึงประโยชน์ของสถาบันและผู้มีส่วนได้ส่วนเสีย

6.1 ผู้บริหารควรยึดหลักธรรมาภิบาลเป็นเครื่องมือในการบริหารการดำเนินงานของสถาบันให้ไปสู่ทิศทางที่กำหนดร่วมกันระหว่างผู้บริหารสถาบัน และสภาสถาบัน โดยให้สอดคล้องทิศทางการพัฒนาคุณภาพการศึกษาของประเทศและทันต่อการเปลี่ยนแปลงของโลก

6.2 ผู้บริหารมีการดำเนินงานภายใต้หลักธรรมาภิบาล โดยเฉพาะในประเด็นการปกป้องผลประโยชน์ของผู้มีส่วนได้ส่วนเสียในเรื่องคุณภาพทางวิชาการและเปิดโอกาสให้ผู้มีส่วนร่วมจากทุกฝ่ายที่เกี่ยวข้องในการดำเนินงาน

6.3 ผู้บริหารมีการเปิดเผยประวัติ มีรายงานประเมินตนเอง จัดทำรายงานสรุปผลการทำงานและรายงานการเงินของสถาบันเสนอต่อสภาสถาบันเป็นประจำทุกปี

6.4 ผู้บริหารมีการติดตามผลการควบคุมภายใน การบริหารความเสี่ยง และการตรวจสอบภายในของสถาบันการศึกษา และรายงานการเงินของสถาบันเสนอต่อสภาสถาบันเป็นประจำทุกปี

7. สถานสถาบันประเมินผลการบริหารงานของสถาบันและผู้บริหารนำผลการประเมินไปปรับปรุงการบริหารงานอย่างเป็นรูปธรรม

7.1 สถานสถาบันประเมินผลการบริหารงานของสถาบันและผู้บริหารตามที่ระบุไว้ในกฎหมายหรือพระราชบัญญัติของสถาบัน และข้อบังคับมหาวิทยาลัยที่ว่าด้วยการบริหารงานบุคคลผู้บริหารและข้อบังคับที่เกี่ยวข้องกับการประเมิน หรือตามข้อตกลงที่ทำร่วมกันระหว่างสถานสถาบันและผู้บริหาร

7.2 สถานสถาบันควรยึดหลักการประเมินผลการบริหารงานแบบกัลยาณมิตร กล่าวคือใช้หลักการที่มุ่งเน้นการให้ข้อเสนอแนะเชิงสร้างสรรค์ นำผลการประเมินไปใช้ในการพัฒนา หรือปรับปรุงสถาบันให้เจริญก้าวหน้าอย่างต่อเนื่อง

7.3 ผู้บริหารมีการนำผลการประเมินจากสถานสถาบันไปใช้ปรับปรุงการบริหารงาน อาทิ จัดทำแผนการบริหารงาน และรายงานผลการดำเนินงานต่อสถานสถาบันใน โอกาสที่เหมาะสม

ตัวบ่งชี้ที่ 7.2 การพัฒนาสถาบันสู่สถาบันเรียนรู้

1. มีการกำหนดประเด็นความรู้และเป้าหมายของการจัดการความรู้ที่สอดคล้องกับแผนกลยุทธ์ของสถาบัน อย่างน้อยครอบคลุมพันธกิจด้านการผลิตบัณฑิตและด้านการวิจัย

1.1 สถาบันควรศึกษาเป้าประสงค์ตามประเด็นยุทธศาสตร์ หรือวัตถุประสงค์เชิงกลยุทธ์ของสถาบัน ว่ามีประเด็นใดที่มุ่งเน้นเป็นสำคัญ หรือมุ่งสู่อัตลักษณ์ใดที่ต้องการ เพื่อนำมาใช้ในการกำหนดแผนยุทธศาสตร์หรือแผนปฏิบัติการในการจัดการความรู้ให้สอดคล้องกับแผนกลยุทธ์ของสถาบัน โดยอย่างน้อยต้องครอบคลุมพันธกิจด้านการผลิตบัณฑิตและด้านการวิจัย

1.2 บุคคลที่เกี่ยวข้องในการกำหนดประเด็นความรู้ อาจประกอบด้วย รองอธิการบดีผู้ช่วยอธิการบดี คณบดี รองคณบดี ผู้ช่วยคณบดี ผู้อำนวยการ หัวหน้างาน ที่กำกับดูแลด้านยุทธศาสตร์หรือกลยุทธ์ที่เกี่ยวข้องกับการผลิตบัณฑิต ด้านวิจัย รวมทั้งด้านอื่นๆ ที่เป็นไปตามอัตลักษณ์ของสถาบัน

1.3 สถาบันควรมีเป้าหมายในการจัดการความรู้ โดยเน้นเรื่องการพัฒนาทักษะความสามารถของบุคลากรภายในเป็นหลัก โดยอย่างน้อยต้องครอบคลุมพันธกิจด้านการผลิตบัณฑิตและด้านการวิจัย รวมทั้งประเด็นการจัดการความรู้ที่สถาบันมุ่งเน้นตามอัตลักษณ์ เช่น เทคนิคการปรับปรุงหลักสูตรและวิธีการเรียนรู้ที่เน้นผลลัพธ์การเรียนรู้ (learning outcome) เทคนิคการเพิ่มผลงานวิจัยภายในสถาบัน เป็นต้น

2. กำหนดบุคลากรกลุ่มเป้าหมายที่จะพัฒนาความรู้และทักษะด้านการผลิตบัณฑิตและด้านการวิจัยอย่างชัดเจนตามประเด็นความรู้ที่กำหนดในข้อ 1

2.1 กลุ่มเป้าหมายที่จะได้รับการพัฒนาความรู้และทักษะด้านการผลิตบัณฑิตและด้านการวิจัย อย่างน้อยควรเป็นบุคลากรที่ทำหน้าที่เกี่ยวข้องกับการผลิตบัณฑิตและการวิจัย เช่น คณาจารย์หรือนักวิจัยที่เกี่ยวข้องกับประเด็นความรู้ดังกล่าว รวมทั้งด้านอื่นๆ ที่สถาบันมุ่งเน้น

2.2 สถาบันควรกำหนดนโยบายให้มีการสำรวจผลการปฏิบัติงานที่เป็นจุดเด่นของอาจารย์หรือนักศึกษาในแต่ละคณะ หรือสาขาวิชา โดยเฉพาะด้านการจัดการเรียนการสอน และการวิจัยที่สะท้อนอัตลักษณ์ของสาขาวิชานั้นๆ เพื่อนำมากำหนดเป็นประเด็นสำหรับใช้ในกระบวนการจัดการความรู้ให้ได้องค์ความรู้ที่เป็นประโยชน์ต่อการพัฒนาคุณภาพการจัดการศึกษา

3. มีการแบ่งปันและแลกเปลี่ยนเรียนรู้จากความรู้ ทักษะของผู้มีประสบการณ์ตรง (tacit knowledge) เพื่อค้นหาแนวปฏิบัติที่ดีตามประเด็นความรู้ที่กำหนดในข้อ 1 และเผยแพร่ไปสู่บุคลากรกลุ่มเป้าหมายที่กำหนด

3.1 สถาบันควรเชิญบุคลากรภายใน หรือภายนอกที่มีผลงานดีเด่นทางด้านวิชาการและผลงานทางด้านวิจัย รวมทั้งผลงานด้านอื่นๆ ที่สถาบันมุ่งเน้น มาถ่ายทอดความรู้ เคล็ดลับ หรือนวัตกรรม อย่างสม่ำเสมอผ่านเวทีต่าง ๆ เช่น การจัดประชุมสัมมนา เพื่อการแลกเปลี่ยนเรียนรู้ร่วมกับเจ้าของความรู้ เคล็ดลับ หรือนวัตกรรมดังกล่าว

3.2 สถาบันควรส่งเสริมให้มีบรรยากาศและวัฒนธรรมการเรียนรู้ภายในสถาบัน เช่น การส่งเสริมให้มีชุมชนนักปฏิบัติและเครือข่ายด้านการจัดการความรู้ ทั้งระหว่างหน่วยงานภายในสถาบันและภายนอกสถาบัน เพื่อให้เกิดวัฒนธรรมการแลกเปลี่ยนเรียนรู้อย่างต่อเนื่อง โดยการจัดสรรทรัพยากรอย่างเหมาะสมทั้งด้านงบประมาณ เวลา สถานที่

4. มีการรวบรวมความรู้ตามประเด็นความรู้ที่กำหนดในข้อ 1 ทั้งที่มีอยู่ในตัวบุคคลและแหล่งเรียนรู้อื่นๆ ที่เป็นแนวปฏิบัติที่ดีมาพัฒนาและจัดเก็บอย่างเป็นระบบโดยเผยแพร่ออกมาเป็นลายลักษณ์อักษร (explicit knowledge)

4.1 มีการกำหนดผู้รับผิดชอบในการวิเคราะห์ สังเคราะห์ความรู้ทั้งที่มีอยู่ในตัวบุคคลและแหล่งเรียนรู้อื่นๆ ที่เป็นแนวปฏิบัติที่ดีมาพัฒนาและจัดเก็บอย่างเป็นระบบ เป็นหมวดหมู่เพื่อให้บุคลากรกลุ่มเป้าหมายที่ต้องการเพิ่มพูนความรู้ความสามารถเข้าถึงแนวปฏิบัติที่ดีได้ง่าย

4.2 ควรมีการใช้ประโยชน์จากเทคโนโลยีสารสนเทศเพื่อเพิ่มประสิทธิภาพการบริหารจัดการ และเผยแพร่ความรู้ในองค์กร ให้เกิดความประหยัดและเกิดประโยชน์สูงสุด

4.3 ควรมีการจัดพิมพ์วารสาร หรือสิ่งสิ่งพิมพ์ เพื่อการแลกเปลี่ยนเรียนรู้และยกย่องให้เกียรติแก่ผู้เป็นเจ้าของความรู้ เคล็ดลับ หรือนวัตกรรมดังกล่าว

5. มีการนำความรู้ที่ได้จากการจัดการความรู้ในปีการศึกษาปัจจุบันหรือปีการศึกษาที่ผ่านมา ที่เป็นลายลักษณ์อักษร (explicit knowledge) และจากความรู้ ทักษะของผู้มีประสบการณ์ตรง (tacit knowledge) ที่เป็นแนวปฏิบัติที่ดีมาปรับใช้ในการปฏิบัติงานจริง

5.1 ผู้รับผิดชอบควร วิเคราะห์ความรู้จากแนวปฏิบัติที่ดีจากแหล่งต่าง ๆ เช่น นวัตกรรมที่ได้จากการจัดการความรู้ไปใช้ให้เกิดประโยชน์แก่สถาบันและสังคม นำมาปรับใช้ให้เหมาะสมกับบริบทของหน่วยงานที่เป็นกลุ่มเป้าหมาย

5.2 ผู้รับผิดชอบควรขยายผลการปรับใช้ไปยังหน่วยงานต่างๆ และติดตามวัดผลตามประเด็นความรู้ และเป้าหมายของการจัดการความรู้ที่สอดคล้องกับแผนกลยุทธ์ด้านการผลิตบัณฑิตและด้านการวิจัย

5.3 มีกลไกการนำผลการประเมินคุณภาพจากภายในและภายนอกด้านการจัดการความรู้ มาปรับปรุงและพัฒนากระบวนการและกลไกการจัดการความรู้ของสถาบัน

5.4 ผู้รับผิดชอบควรสรุปผลสัมฤทธิ์ที่เกิดขึ้นตามเป้าประสงค์ที่กำหนดไว้ในประเด็นยุทธศาสตร์ หรือกลยุทธ์ของสถาบัน

ตัวบ่งชี้ที่ 7.3 ระบบสารสนเทศเพื่อการบริหารและการตัดสินใจ

1. มีแผนระบบสารสนเทศ (information system plan)

1.1 สถาบันควรตั้งคณะกรรมการจัดทำแผนระบบสารสนเทศที่ประกอบไปด้วยผู้บริหารด้านระบบสารสนเทศของสถาบันและกลุ่มผู้บริหารที่เป็นผู้ใช้ระบบสารสนเทศ

1.2 แผนระบบสารสนเทศควรสอดคล้องกับแผนกลยุทธ์ของสถาบัน

1.3 ระบบสารสนเทศที่นำเสนอในแผนระบบสารสนเทศควรประกอบด้วยรายละเอียดดังต่อไปนี้เป็นอย่างน้อย

- วัตถุประสงค์ ความสามารถในการทำงานของระบบแต่ละระบบ
- ความสอดคล้องของแต่ละระบบที่มีต่อแต่ละกลยุทธ์ของสถาบัน
- ความสัมพันธ์ระหว่างระบบสารสนเทศที่นำเสนอใหม่กับระบบสารสนเทศที่มีอยู่ในปัจจุบัน
- ทรัพยากรสารสนเทศที่ต้องการใช้ในแต่ละระบบ ทั้ง hardware software (system software และ application software) database people ware และ facilities อื่นๆ
- งบประมาณที่ต้องการใช้ในแต่ละระบบ
- การประเมินความคุ้มค่าของระบบสารสนเทศ
- การจัดลำดับความสำคัญของระบบสารสนเทศ

2. มีระบบสารสนเทศเพื่อการบริหารและการตัดสินใจตามพันธกิจของสถาบัน โดยอย่างน้อยต้องครอบคลุมการจัดการเรียนการสอน การวิจัย การบริหารจัดการ และการเงิน และสามารถนำไปใช้ในการดำเนินงานประกันคุณภาพ

ระบบสารสนเทศเพื่อการบริหารและการตัดสินใจเป็นระบบสารสนเทศที่นำข้อมูลจากระบบสารสนเทศในการดำเนินงานตามปกติ เช่น ระบบบัญชี ระบบลงทะเบียนนักศึกษา ระบบทะเบียนประวัติ เป็นต้น มาสร้างเป็นสารสนเทศให้ผู้บริหารใช้ในการบริหารและการตัดสินใจในเรื่องที่เป็นพันธกิจของสถาบันได้อย่างครบถ้วน ทั้งด้านการจัดการเรียนการสอน การวิจัย การเงิน การบริหารจัดการด้านอื่น ๆ รวมทั้งเป็นข้อมูลเพื่อใช้ในการดำเนินงานประกันคุณภาพการศึกษาด้วย

3. มีการประเมินความพึงพอใจของผู้ใช้ระบบสารสนเทศ

3.1 ผู้รับผิดชอบควรจัดทำแบบประเมินความพึงพอใจของผู้ใช้ระบบ รวมทั้งกำหนดระยะเวลาในการเก็บแบบประเมินให้สอดคล้องกับลักษณะการเข้าใช้ระบบ เช่น มีการประเมินความพึงพอใจทุกครั้งที่มีการใช้ระบบหรือทุกเดือน ทุกภาคการศึกษา ทุกปีการศึกษา เป็นต้น

3.2 ผู้รับผิดชอบด้านระบบสารสนเทศของสถาบันควรดำเนินการประเมินความพึงพอใจของผู้ใช้ระบบสารสนเทศเป็นประจำอย่างน้อยปีละ 1 ครั้ง

4. มีการนำผลการประเมินความพึงพอใจของผู้ใช้ระบบสารสนเทศมาปรับปรุงระบบสารสนเทศ

4.1 กำหนดผู้รับผิดชอบในการวิเคราะห์ข้อมูลที่ได้จากการประเมินความพึงพอใจของผู้ใช้ระบบสารสนเทศ

4.2 นำผลการประเมินความพึงพอใจมาใช้ในการจัดทำแผนปรับปรุงระบบสารสนเทศ

4.3 แผนปรับปรุงระบบสารสนเทศควรผ่านการพิจารณาจากผู้บริหารแล้ว

4.4 ดำเนินการตามแผนปรับปรุงระบบสารสนเทศตามระยะเวลาที่กำหนด

5. มีการส่งข้อมูลผ่านระบบเครือข่ายของหน่วยงานภายนอกที่เกี่ยวข้องตามที่กำหนด

มีการส่งข้อมูลผ่านระบบเครือข่ายของสำนักงานคณะกรรมการการอุดมศึกษาตามที่สำนักงานคณะกรรมการการอุดมศึกษากำหนด ได้แก่ ระบบฐานข้อมูลด้านการประกันคุณภาพการศึกษา ระดับอุดมศึกษา (CHE QA online) ระบบฐานข้อมูลรายบุคคลด้านนักศึกษา บุคลากร และหลักสูตรในสถาบันอุดมศึกษา เป็นต้น

ตัวบ่งชี้ที่ 7.4 ระบบบริหารความเสี่ยง

1. มีการแต่งตั้งคณะกรรมการหรือคณะทำงานบริหารความเสี่ยง โดยมีผู้บริหารระดับสูงและตัวแทนที่รับผิดชอบพันธกิจหลักของสถาบันร่วมเป็นคณะกรรมการหรือคณะทำงาน

1.1 มีการแต่งตั้งคณะกรรมการหรือคณะทำงาน ประกอบด้วยผู้บริหารระดับสูง และตัวแทนที่รับผิดชอบในแต่ละพันธกิจหลักของสถาบัน

1.2 มีการระบุรายละเอียดการทำงานของคณะกรรมการหรือคณะทำงาน เช่น นโยบายหรือแนวทางในการดำเนินงาน หน้าที่ความรับผิดชอบ กำหนดระยะเวลาให้มีการประชุมของคณะกรรมการหรือคณะทำงานฯ อย่างสม่ำเสมอ

2. มีการวิเคราะห์และระบุความเสี่ยง และปัจจัยที่ก่อให้เกิดความเสี่ยงอย่างน้อย 3 ด้าน ตามบริบทของสถาบัน

ปัจจัยที่ก่อให้เกิดความเสี่ยงในประเด็นต่าง ๆ เช่น

- ความเสี่ยงด้านทรัพยากร (การเงิน งบประมาณ ระบบเทคโนโลยีสารสนเทศอาคารสถานที่)

- ความเสี่ยงด้านยุทธศาสตร์ หรือกลยุทธ์ของสถาบัน
- ความเสี่ยงด้านนโยบาย กฎหมาย ระเบียบ ข้อบังคับ
- ความเสี่ยงด้านการปฏิบัติงาน เช่น ความเสี่ยงของกระบวนการบริหารหลักสูตรการบริหารงานวิจัย ระบบงาน ระบบประกันคุณภาพ
- ความเสี่ยงด้านบุคลากรและความเสี่ยงด้านธรรมาภิบาล โดยเฉพาะจรรยาบรรณของอาจารย์และบุคลากร

- ความเสี่ยงจากเหตุการณ์ภายนอก
- ความเสี่ยงด้านอื่นๆ ตามบริบทของสถาบัน

2.1 วิเคราะห์และระบุความเสี่ยงพร้อมปัจจัยที่ก่อให้เกิดความเสี่ยงที่ส่งผลกระทบต่อหรือสร้างความเสียหาย หรือความล้มเหลวหรือลดโอกาสที่จะบรรลุเป้าหมายในการบริหารการศึกษา

2.2 ประเด็นความเสี่ยงที่นำมาพิจารณาควรมองถึงเหตุการณ์ในอนาคตที่มีโอกาสเกิดขึ้นและส่งผลกระทบต่อสถาบันด้านชื่อเสียง คุณภาพการศึกษา รวมถึงความสูญเสียทางด้านชีวิตบุคลากร และทรัพย์สินของสถาบันเป็นสำคัญ

2.3 ปัจจัยเสี่ยงหรือปัจจัยที่ก่อให้เกิดความเสี่ยงอาจใช้กรอบแนวคิดในเรื่องที่เกี่ยวข้องกับคน อาคาร สถานที่ อุปกรณ์ วิธีการปฏิบัติงาน สภาพแวดล้อมทั้งภายในและภายนอก เป็นต้น

2.4 จัดลำดับความสำคัญของปัจจัยเสี่ยง โดยพิจารณาจากมิติของโอกาสและผลกระทบจากความเสี่ยง

3. มีการประเมินโอกาสและผลกระทบของความเสี่ยงและจัดลำดับความเสี่ยงที่ได้จากการวิเคราะห์ในข้อ 2

3.1 ระดับความเสี่ยงอาจกำหนดเป็นเชิงปริมาณ หรือเชิงคุณภาพที่สะท้อนถึงความเสี่ยงระดับสูง กลาง ต่ำ ได้

3.2 ควรมีการกำหนดเกณฑ์การประเมินความเสี่ยงทั้งในด้านของโอกาสและผลกระทบ

3.3 การประเมินโอกาสในการเกิดความเสี่ยง ให้ประเมินจากความถี่ที่เคยเกิดเหตุการณ์เสี่ยงในอดีต หรือความน่าจะเป็นที่จะเกิดเหตุการณ์ในอนาคต โดยคาดการณ์จากข้อมูลในอดีต รวมถึงสภาพแวดล้อมที่เกี่ยวข้องกับการควบคุมปัจจัยเสี่ยงในปัจจุบัน

3.4 การประเมินผลกระทบของความเสี่ยง ให้ประเมินจากความรุนแรง ถ้ามีเหตุการณ์เสี่ยงดังกล่าวเกิดขึ้น โดยจะมีความรุนแรงมาก ถ้ากระทบต่อความเชื่อมั่นต่อคุณภาพทางการศึกษาของสถาบัน ฐานะการเงิน ขวัญกำลังใจและความปลอดภัยของบุคลากร เป็นต้น

4. มีการจัดทำแผนบริหารความเสี่ยงที่มีระดับความเสี่ยงสูง และดำเนินการตามแผน

4.1 จัดทำแผนบริหารความเสี่ยงเพื่อการบรรลุเป้าหมาย โดยต้องกำหนดมาตรการหรือแผนปฏิบัติการที่จะสร้างความรู้ ความเข้าใจให้กับบุคลากรในสถาบัน และดำเนินการแก้ไข ลด หรือป้องกันความเสี่ยงที่จะเกิดขึ้นอย่างเป็นรูปธรรม

4.2 สร้างมาตรการควบคุมความเสี่ยงโดยใช้เทคนิค 4 T คือ Take การยอมรับความเสี่ยง Treat การลดหรือควบคุมความเสี่ยง Transfer การโอนหรือกระจายความเสี่ยง และ Terminate การหยุดหรือหลีกเลี่ยงความเสี่ยง เพื่อลดมูลเหตุของแต่ละโอกาสที่สถาบันจะเกิดความเสียหาย (ทั้งในรูปแบบของตัวเงินและไม่ใช้ตัวเงิน เช่น ชื่อเสียง การฟ้องร้องจากการไม่ปฏิบัติตามกฎหมาย ระเบียบ ข้อบังคับประสิทธิภาพ ประสิทธิผลหรือความคุ้มค่า คุณค่า)

5. มีการติดตาม และประเมินผลการดำเนินงานตามแผน และรายงานต่อสภาสถาบันเพื่อพิจารณาอย่างน้อยปีละ 1 ครั้ง

5.1 มีการรายงานความก้าวหน้าหรือผลการดำเนินงานตามแผนต่อสภาสถาบัน

5.2 มีการรายงานสรุปผลการดำเนินงานและประเมินผลความสำเร็จของการดำเนินงานปัญหาอุปสรรคและแนวทางการแก้ไข พร้อมข้อเสนอแนะในการปรับปรุงแผนการดำเนินงานต่อสภาสถาบัน

6. มีการนำผลการประเมิน และข้อเสนอแนะจากสภาสถาบันไปใช้ในการปรับแผนหรือวิเคราะห์ความเสี่ยงในรอบปีถัดไป

แผนบริหารความเสี่ยงในรอบปีถัดไปควรพิจารณาระดับความเสี่ยงที่เหลืออยู่หลังการจัดการ ความเสี่ยงและข้อเสนอแนะจากสภาสถาบัน รวมทั้งความเสี่ยงใหม่จากนโยบาย หรือสภาพแวดล้อมทางการศึกษาที่เปลี่ยนแปลงไปทั้งภายในสถาบัน และจากหน่วยงานกำกับ

ตัวบ่งชี้ที่ 8.1 ระบบและกลไกการเงินและงบประมาณ

1. มีแผนกลยุทธ์ทางการเงินที่สอดคล้องกับแผนกลยุทธ์ของสถาบัน

1.1 แผนกลยุทธ์ทางการเงินเป็นแผนที่แสดงให้เห็นถึงแหล่งที่มาและแหล่งใช้ไปของเงินที่ต้องใช้ในการดำเนินงานตามแผนกลยุทธ์

1.2 สถาบันควรตั้งคณะกรรมการทำหน้าที่ดำเนินการวิเคราะห์ทรัพยากรที่ต้องใช้ในการดำเนินงานตามแผนกลยุทธ์ของสถาบัน และทำการประเมินมูลค่าของทรัพยากรที่ต้องใช้ซึ่งจะเป็นงบประมาณในการดำเนินการตามแผน และ กำหนดแหล่งที่มาของงบประมาณดังกล่าวซึ่งอาจจะเป็นงบประมาณแผ่นดิน เงินรายได้สถาบัน เงินบริจาค หรือสถาบันจะต้องจัดให้มีการระดมทุนจากแหล่งทุนต่างก่อนที่จะนำข้อมูลเหล่านั้นมาจัดทำงบประมาณประจำปีตามแหล่งงบประมาณนั้นๆ

2. มีแนวทางจัดหาทรัพยากรทางการเงิน หลักเกณฑ์การจัดสรร และการวางแผนการใช้เงินอย่างมีประสิทธิภาพ โปร่งใส ตรวจสอบได้

2.1 มีแนวทางการจัดหาแหล่งเงินทุนที่เหมาะสมกับลักษณะของค่าใช้จ่ายหรือเงินทุนและเพียงพอสำหรับการบริหารภารกิจของสถาบันในทุกด้านให้เป็นไปตามเป้าหมาย

2.2 มีแนวทางในการจัดสรรทรัพยากรตามหลักเกณฑ์ที่กำหนดล่วงหน้าและได้รับการยอมรับโดยทั่วไปของประชาคม ในกรณีที่มีหลักเกณฑ์ในการจัดสรรทรัพยากรอยู่แล้วควรได้มีการทบทวนความเหมาะสมของหลักเกณฑ์ให้สอดคล้องกับสถานการณ์ในปัจจุบัน

2.3 มีแผนการจัดหาทรัพยากรทางการเงินอย่างเพียงพอ สำหรับการบริหารภารกิจของสถาบันในทุกด้านให้เป็นไปตามเป้าหมาย และมีแผนใช้เงินอย่างมีประสิทธิภาพ เพื่อจะทำให้รายได้รายจ่าย เป็นไปอย่างเหมาะสม

3. มีงบประมาณประจำปีที่สอดคล้องกับแผนปฏิบัติการในแต่ละพันธกิจและการพัฒนาสถาบันและบุคลากร

สถาบันการศึกษาแต่ละแห่งอาจจะมีวิธีการและหลักการในการทำงานงบประมาณประจำปีที่แตกต่างกันได้แต่อย่างไรก็ตามหลังจากได้มีการจัดทำงบประมาณประจำปีเสร็จแล้วก่อนที่จะนำงบประมาณประจำปีเสนอสภาสถาบันควรได้มีการวิเคราะห์การใช้ไปของเงินตามงบประมาณในด้านต่างๆดังนี้

- งบประมาณประจำปีสอดคล้องกับแผนปฏิบัติการประจำปีที่กำหนดไว้ในแต่ละปีมากน้อยเพียงใด
- เมื่อวิเคราะห์ตามพันธกิจของสถาบันแล้ว งบประมาณประจำปีในแต่ละพันธกิจมีความเพียงพอมากน้อยเพียงใด
- เมื่อวิเคราะห์ตามแผนการพัฒนาศาสนาแล้ว งบประมาณประจำปีสำหรับการพัฒนาบุคลากรมีความเหมาะสมตามนโยบายมากน้อยเพียงใด

4. มีการจัดทำรายงานทางการเงินอย่างเป็นระบบ และรายงานต่อสภาสถาบันอย่างน้อยปีละ 2 ครั้ง

มีการจัดทำรายงานทางการเงินที่อย่างน้อยประกอบไปด้วยงบรายรับ ค่าใช้จ่ายและงบดุลอย่างเป็นระบบ อย่างน้อยทุก 6 เดือน ปีละ 2 ครั้ง เพื่อจะได้รู้ถึงสถานะของเงินรายได้ หักค่าใช้จ่ายแล้วสถานศึกษามีงบประมาณเหลือเพียงพอ ที่จะใช้ในกิจกรรมของสถาบันในช่วงถัดไป มีการนำรายงานทางการเงินเสนอผู้บริหารของสถาบัน และสภาสถาบัน

5. มีการนำข้อมูลทางการเงินไปใช้ในการวิเคราะห์ค่าใช้จ่าย และวิเคราะห์สถานะทางการเงินและความมั่นคงของสถาบันอย่างต่อเนื่อง

5.1 จัดทำรายงานการใช้จ่ายเงินงบประมาณตามแผนการดำเนินงานเสนอผู้บริหาร เป็นรายงานที่แจ้งให้ผู้บริหารได้ทราบว่า ได้ใช้เงินตามแผนหรือไม่และได้ใช้เงินกับกิจกรรมใด มีผลลัพธ์จากการทำงานอย่างไรบ้าง มีงบประมาณเหลือจ่ายในแต่ละแผนเท่าไร

5.2 มีการจัดทำค่าใช้จ่ายต่อหัวของนักศึกษา

5.3 มีการจัดทำรายงานการลงทุนของสถาบัน

5.4 มีการวิเคราะห์เพื่อพยากรณ์รายรับและรายจ่ายในอนาคต

6. มีหน่วยงานตรวจสอบภายในและภายนอก ทำหน้าที่ตรวจ ติดตามการใช้เงินให้เป็นไปตามระเบียบและกฎเกณฑ์ที่สถาบันกำหนด

6.1 สถาบันการศึกษาที่ไม่ได้มีสำนักงานตรวจเงินแผ่นดินเป็นผู้ตรวจสอบภายนอกอยู่แล้วควรจัดให้มีผู้ตรวจสอบภายนอกเข้าตรวจสอบเป็นประจำทุกปี สำหรับสถาบันการศึกษาของรัฐที่มีสำนักงานตรวจเงินแผ่นดินเป็นผู้ตรวจสอบภายนอกอยู่แล้วนั้นหากสำนักงานตรวจเงินแผ่นดินไม่ได้เข้าตรวจสอบเป็นประจำทุกปีควรจัดให้มีผู้ตรวจสอบภายนอกเข้าตรวจสอบเป็นประจำทุกปี

6.2 มีการแต่งตั้งคณะกรรมการตรวจสอบ (Audit committee) หรือรวมทั้งผู้ตรวจสอบภายใน อย่างเป็นทางการ

7. ผู้บริหารระดับสูงมีการติดตามผลการใช้เงินให้เป็นไปตามเป้าหมาย และนำข้อมูลจากรายงานทางการเงินไปใช้ในการวางแผนและการตัดสินใจ

7.1 ผู้บริหารสามารถใช้ระบบสารสนเทศเพื่อการบริหารและการตัดสินใจช่วยในการติดตามการใช้เงิน จัดทำรายงานต่างๆที่เป็นสิ่งจำเป็นที่ผู้บริหารจะต้องทราบ และนำข้อมูลมาวิเคราะห์สถานะทางการเงินของหน่วยงาน

7.2 มีการนำรายงานทางการเงินเสนอสภาสถาบันตามแผนที่กำหนด

ตัวบ่งชี้ที่ 9.1 ระบบและกลไกการประกันคุณภาพการศึกษาภายใน

1. มีระบบและกลไกการประกันคุณภาพการศึกษาภายในที่เหมาะสม และสอดคล้องกับพันธกิจและพัฒนาการของสถาบัน ตั้งแต่ระดับภาควิชา หรือหน่วยงานเทียบเท่า และดำเนินการตามระบบที่กำหนด

1.1 สถาบันอุดมศึกษาควรพัฒนาระบบประกันคุณภาพ ที่เหมาะสมกับระดับการพัฒนาของสถาบัน โดยอาจเป็นระบบประกันคุณภาพที่ใช้กันแพร่หลายทั้งในระดับชาติหรือนานาชาติ หรือเป็นระบบเฉพาะที่สถาบันพัฒนาขึ้นเอง

1.2 ระบบประกันคุณภาพที่นำมาใช้ต้องเป็นส่วนหนึ่งของกระบวนการบริหารการศึกษาที่ดำเนินการเป็นประจำ โดยเริ่มจากการวางแผน การดำเนินการตามแผน การตรวจสอบ ประเมินและการปรับปรุงพัฒนาเพื่อให้การดำเนินการกิจบรรลุเป้าประสงค์และมีการพัฒนาอย่างต่อเนื่อง

1.3 มีการกำหนดผู้รับผิดชอบและประสานงานด้านการประกันคุณภาพเพื่อผลักดันให้มีการประกันคุณภาพเกิดขึ้นอย่างต่อเนื่อง ตั้งแต่ระดับสถาบัน คณะวิชา ภาควิชา / สาขาวิชา จนถึงระดับผู้ปฏิบัติแต่ละบุคคล

2. มีการกำหนดนโยบายและให้ความสำคัญเรื่องการประกันคุณภาพการศึกษาภายใน โดยคณะกรรมการระดับนโยบายและผู้บริหารสูงสุดของสถาบัน

2.1 คณะกรรมการระดับนโยบายและผู้บริหารสูงสุดของสถาบัน ต้องให้ความสำคัญและกำหนดนโยบายการประกันคุณภาพการศึกษาที่ชัดเจน โดยเกิดจากการมีส่วนร่วมจากทุกภาคีทั้งภายในและภายนอกสถาบัน

2.2 มีหน่วยงานหรือคณะกรรมการรับผิดชอบการจัดระบบการประกันคุณภาพพร้อมทั้งกำหนดมาตรฐาน ตัวบ่งชี้และเกณฑ์การประเมินคุณภาพที่เหมาะสม

2.3 มีกลไกเชื่อมโยงการปฏิบัติงานตั้งแต่ระดับบุคคล ระดับภาควิชาหรือสาขาวิชาระดับคณะวิชา ถึงระดับสถาบัน เพื่อให้ได้คุณภาพตามที่สถาบันหรือคณะวิชากำหนด

2.4 มีคู่มือคุณภาพในแต่ละระดับเพื่อกำกับการดำเนินงานให้สู่การปฏิบัติที่เป็นรูปธรรม

2.5 มีกลไกการติดตาม ตรวจสอบ ประเมินและกระตุ้นให้เกิดการพัฒนาคุณภาพอย่างต่อเนื่อง

3. มีการกำหนดตัวบ่งชี้เพิ่มเติมตามอัตลักษณ์ของสถาบัน

3.1 สถาบันอาจกำหนดมาตรฐานและกำหนดตัวบ่งชี้ที่ใช้เป็นกรอบในการดำเนินงานของสถาบันเพิ่มเติมตามอัตลักษณ์ของตนเอง แต่ทั้งนี้ต้องไม่ขัดกับมาตรฐานการอุดมศึกษา ตลอดจนมาตรฐาน และกฎเกณฑ์อื่นๆ ที่เกี่ยวข้อง

3.2 ตัวบ่งชี้ที่เพิ่มเติมขึ้นตามอัตลักษณ์ของสถาบันควรชี้วัดคุณลักษณะที่พึงประสงค์ครบถ้วนทั้งปัจจัยนำเข้า กระบวนการ ผลผลิตหรือผลลัพธ์

3.3 เกณฑ์หรือแนวปฏิบัติที่ดีที่ใช้กำกับแต่ละตัวบ่งชี้ ต้องสามารถวัดระดับคุณภาพตามเป้าหมายของตัวบ่งชี้ต่างๆ และเป็นเกณฑ์ที่นำไปสู่การปรับปรุงพัฒนาอย่างต่อเนื่อง

4. มีการดำเนินงานด้านการประกันคุณภาพการศึกษาภายในที่ครบถ้วน ประกอบด้วย 1) การควบคุม ติดตาม การดำเนินงาน และประเมินคุณภาพ 2) การจัดทำรายงานประจำปีที่เป็นรายงานประเมินคุณภาพเสนอต่อสภาสถาบันและสำนักงานคณะกรรมการการอุดมศึกษาตามกำหนดเวลา โดยเป็นรายงานที่มีข้อมูลครบถ้วนตามที่สำนักงานคณะกรรมการการอุดมศึกษากำหนดใน CHE QA Online และ 3) การนำผลการประเมินคุณภาพไปทำแผนการพัฒนาคุณภาพการศึกษาของสถาบัน

4.1 มีการดำเนินการตามระบบการประกันคุณภาพการศึกษาภายในที่สมบูรณ์ครบถ้วนโดยมีการกำหนดการควบคุมคุณภาพ การติดตามการดำเนินงาน และการประเมินคุณภาพ

4.2 มีการนำวงจร PDCA เข้ามาใช้ในการดำเนินงานด้านระบบคุณภาพ และการปรับปรุงระบบและกลไกการประกันคุณภาพการศึกษาภายใน

4.3 มีการจัดทำรายงานประจำปีที่เป็นรายงานประเมินคุณภาพที่มีข้อมูลครบถ้วนตามที่สำนักงานคณะกรรมการการอุดมศึกษากำหนดใน CHE QA Online เสนอสภาสถาบันพิจารณา พร้อมทั้งเสนอ

มาตรการและแผนเร่งรัดการพัฒนาคุณภาพตามผลการประเมินในแต่ละปี โดยส่งรายงานให้ต้นสังกัด หน่วยงานที่เกี่ยวข้อง และเปิดเผยต่อสาธารณชน

5. มีการนำผลการประกันคุณภาพการศึกษาภายในมาปรับปรุงการทำงาน และส่งผลให้มีการพัฒนาผลการดำเนินงานตามตัวบ่งชี้ของแผนกลยุทธ์ทุกตัวบ่งชี้

สถาบันหรือคณะวิชาควรมอบหมายให้ผู้รับผิดชอบตัวบ่งชี้ของแผนกลยุทธ์นำผลจากการประเมินคุณภาพ มาตรการ และแผนพัฒนาคุณภาพในแต่ละปี ไปวิเคราะห์และดำเนินการหรือประสานงานกับ คณะกรรมการ / หน่วยงานที่เกี่ยวข้องเพื่อพิจารณาปรับปรุงการดำเนินงานในส่วนที่รับผิดชอบโดยตรงหรือ ร่วมรับผิดชอบ โดยมีเป้าหมายให้ผลการดำเนินงานตามตัวบ่งชี้ของแผนกลยุทธ์ของสถาบัน มีการพัฒนาขึ้น จากปีก่อนหน้าทุกตัวบ่งชี้

6. มีระบบสารสนเทศที่ให้ข้อมูลสนับสนุนการประกันคุณภาพการศึกษาภายในครบทั้ง 9 องค์ประกอบคุณภาพ

สถาบันควรจัดให้มีระบบสารสนเทศที่สามารถนำเสนอข้อมูลประกอบการดำเนินการประกันคุณภาพการศึกษาที่ถูกต้อง เป็นปัจจุบันครบทั้ง 9 องค์ประกอบคุณภาพ และสามารถใช้ร่วมกันได้ทั้งระดับ บุคคล ภาควิชา คณะวิชา และสถาบัน รวมถึงเป็นระบบที่สามารถเชื่อมต่อกับหน่วยงานภายนอกที่เกี่ยวข้อง กับการประกันคุณภาพ เช่น สกอ. สมศ. กพร. เป็นต้น

7. มีส่วนร่วมของผู้มีส่วนได้ส่วนเสียในการประกันคุณภาพการศึกษา โดยเฉพาะนักศึกษา ผู้ใช้บัณฑิต และ ผู้ใช้บริการตามพันธกิจของสถาบัน

สถาบันควรส่งเสริมให้นักศึกษา คณาจารย์ และบุคลากรของสถาบันเข้ามามีส่วนร่วมใน กระบวนการประกันคุณภาพการศึกษา และเปิดโอกาสให้ผู้มีส่วนได้ส่วนเสีย โดยเฉพาะผู้ใช้บัณฑิตและ ผู้ใช้บริการตามพันธกิจของสถาบัน เช่น ผู้รับบริการด้านการวิจัย หรือ ชุมชนผู้รับบริการทางวิชาการของ สถาบัน ได้เข้ามามีส่วนร่วมในการประกันคุณภาพ อาทิ ในรูปแบบของการร่วมเป็นกรรมการ การร่วม กำหนดตัวบ่งชี้และเป้าหมาย การให้ข้อมูลป้อนกลับ หรือการให้ความร่วมมือกับสถาบันในการดำเนิน กิจกรรมต่างๆด้านการประกันคุณภาพ เป็นต้น

8. มีเครือข่ายการแลกเปลี่ยนเรียนรู้ด้านการประกันคุณภาพการศึกษาระหว่างสถาบันและมีกิจกรรมร่วมกัน

8.1 มีการสร้างเครือข่ายการประกันคุณภาพระหว่างสถาบัน ทั้งในส่วนของระดับสถาบันหรือคณะ วิชา และในส่วนที่เกี่ยวข้องกับกิจกรรมนักศึกษา และอื่นๆ

8.2 มีการทำงานด้านการประกันคุณภาพร่วมกันในเครือข่าย มีผลการปฏิบัติงานที่ชัดเจน และมี พัฒนาการด้านต่างๆที่เกิดขึ้น จากการแลกเปลี่ยนเรียนรู้ภายในเครือข่าย

8.3 มีการติดตาม ประเมินผลการสร้างเครือข่าย เพื่อนำไปสู่การพัฒนาการทำงานร่วมกันอย่าง ต่อเนื่อง

9. มีแนวปฏิบัติที่ดีหรืองานวิจัยด้านการประกันคุณภาพการศึกษาที่หน่วยงานพัฒนาขึ้น และเผยแพร่ให้หน่วยงานอื่นสามารถนำไปใช้ประโยชน์

9.1 มีกระบวนการคัดสรรแนวปฏิบัติที่ดี ในแต่ละกิจกรรมที่เกิดขึ้นในการปฏิบัติงานด้านการประกันคุณภาพการศึกษา

9.2 มีการเผยแพร่แนวทางการประกันคุณภาพการศึกษา ที่เป็นวิธีปฏิบัติที่ดีให้กับสาธารณชน และให้หน่วยงานอื่นนำไปใช้ประโยชน์

9.3 มีการวิจัยสถาบันด้านการประกันคุณภาพการศึกษา และนำผลไปพัฒนางานด้านการประกันคุณภาพการศึกษา

บทที่ 5

กระบวนการประเมินคุณภาพการศึกษาภายใน

จุดมุ่งหมายของการประเมินคุณภาพการศึกษาภายในก็เพื่อตรวจสอบและประเมินการดำเนินงานของสถาบันตามระบบและกลไกที่สถาบันนั้นๆ ได้กำหนดขึ้น ทั้งนี้ เพื่อให้สถาบันได้ทราบสภาพที่แท้จริง อันจะนำไปสู่การกำหนดแนวทางและพัฒนาคุณภาพตามเกณฑ์และมาตรฐานที่ตั้งไว้อย่างต่อเนื่อง การประเมินคุณภาพที่มีประสิทธิภาพนั้น ทั้งคณะผู้ประเมินและสถาบันที่รับการประเมินจำเป็นต้องกำหนดบทบาทหน้าที่ของตนเองอย่างเหมาะสม และสอดคล้องกับกฎกระทรวงว่าด้วยระบบหลักเกณฑ์ และวิธีการประกันคุณภาพการศึกษา พ.ศ. 2553

ทั้งนี้ สถาบันต้องวางแผนจัดกระบวนการประเมินคุณภาพการศึกษาภายในให้เสร็จก่อนสิ้นปีการศึกษาที่จะเริ่มวงรอบการประเมิน เพื่อประโยชน์ในการพัฒนาคุณภาพการศึกษาของสถาบัน ดังนี้

- 1) เพื่อให้สามารถนำผลการประเมินและข้อเสนอแนะไปใช้ปรับปรุงและพัฒนาการจัดการศึกษาได้ทันในปีการศึกษาถัดไป และตั้งงบประมาณได้ทันก่อนเดือนตุลาคม (กรณีที่เป็นสถาบันอุดมศึกษาของรัฐ)
- 2) เพื่อให้สามารถจัดทำรายงานประจำปีที่เป็นรายงานประเมินคุณภาพภายในส่งให้สำนักงานคณะกรรมการการอุดมศึกษาและเผยแพร่ต่อสาธารณชนได้ภายใน 120 วัน นับจากวันสิ้นปีการศึกษาของแต่ละสถาบัน

เพื่อให้การประกันคุณภาพการศึกษาเกิดประโยชน์ดังที่กล่าวข้างต้น จึงควรมีแนวทางการจัดกระบวนการประเมินคุณภาพการศึกษาภายใน ดังปรากฏในตารางที่ 2.1 ตารางดังกล่าว สามารถแยกได้เป็น 4 ขั้นตอนตามระบบการพัฒนาคุณภาพ PDCA คือ การวางแผน (plan) การดำเนินงานและเก็บข้อมูล (do) การประเมินคุณภาพ (check) และการเสนอแนวทางปรับปรุง (act) โดยมีรายละเอียดดังนี้

P = กิจกรรมข้อที่ 1 เริ่มกระบวนการวางแผนการประเมินตั้งแต่ต้นปีการศึกษา โดยนำผลการประเมินปีก่อนหน้ามาใช้เป็นข้อมูลในการวางแผนด้วย กรณีที่มีการเปลี่ยนแปลงระบบประกันคุณภาพหรือตัวบ่งชี้หรือเกณฑ์การประเมิน จะต้องมีการประกาศให้ทุกหน่วยงานในสถาบันได้รับทราบและถือปฏิบัติโดยทั่วกันก่อนเริ่มปีการศึกษา เพราะต้องเก็บข้อมูลตั้งแต่เดือนมิถุนายน

D = กิจกรรมข้อที่ 2 ดำเนินงานและเก็บข้อมูลบันทึกผลการดำเนินงานตั้งแต่ต้นปีการศึกษา คือ เดือนที่ 1 – เดือนที่ 12 ของปีการศึกษา (เดือนมิถุนายน – เดือนพฤษภาคม ปีถัดไป)

C = กิจกรรมข้อที่ 3 – 8 ดำเนินการประเมินคุณภาพในระดับภาควิชา คณะวิชาหรือหน่วยงานเทียบเท่า และสถาบัน ระหว่างเดือนมิถุนายน – สิงหาคม ของปีการศึกษาถัดไป

A = กิจกรรมข้อที่ 9 วางแผนปรับปรุงและดำเนินการปรับปรุงตามผลการประเมิน โดยคณะกรรมการบริหารของสถาบันอุดมศึกษานำข้อเสนอแนะและผลการประเมินของคณะกรรมการประเมินคุณภาพภายในมาวางแผนปรับปรุงการดำเนินงาน (รวมทั้งข้อเสนอแนะของสภามหาวิทยาลัย) มาทำแผนปฏิบัติการประจำปีและเสนอตั้งงบประมาณปีถัดไป หรือจัดทำโครงการพัฒนาและเสนอใช้งบประมาณกลางปีหรืองบประมาณพิเศษก็ได้

สำหรับกิจกรรมข้อที่ 10 ในตารางดังกล่าวเป็นกิจกรรมที่สถาบันอุดมศึกษาทุกแห่งต้องดำเนินการตามกฎหมาย เพื่อประโยชน์ของสถาบันในการปรับปรุงคุณภาพ และเพื่อประโยชน์ของสำนักงานคณะกรรมการการอุดมศึกษาและหน่วยงานต้นสังกัดใช้เป็นข้อมูลประกอบการตัดสินใจเชิงนโยบายเพื่อการส่งเสริมสนับสนุนคุณภาพและมาตรฐานการศึกษาของชาติให้ทัดเทียมกับนานาชาติและมีความเป็นสากล

ตารางที่ 2.1 วงจรในการจัดกระบวนการประเมินคุณภาพภายใน

เปรียบเทียบปีงบประมาณกับปีการศึกษา	ต.ค.-พ.ค.	มิ.ย. (เปิดเทอม)	ก.ค.	ส.ค.	ก.ย.	ต.ค.	พ.ย.	ธ.ค.	ม.ค.	ก.พ.	มี.ค.	เม.ย.	พ.ค.	มิ.ย.	ก.ค.	ส.ค.	ก.ย.	
	← ปีงบประมาณ (ต.ค.-ก.ย.) →					← ปีงบประมาณถัดไป →												
	← ปีการศึกษา (มิ.ย.-พ.ค.) →																	

กิจกรรมดำเนินการ	ต.ค.-พ.ค.	มิ.ย. (เปิดเทอม)	ก.ค.	ส.ค.	ก.ย.	ต.ค.	พ.ย.	ธ.ค.	ม.ค.	ก.พ.	มี.ค.	เม.ย.	พ.ค.	มิ.ย.	ก.ค.	ส.ค.	ก.ย.
1. สถาบันวางแผนการประเมินคุณภาพประจำปีการศึกษาใหม่โดยประกาศตัวบ่งชี้ก่อนเริ่มต้นปีการศึกษาใหม่และแจกคู่มือการจัดทำ SAR (กรณีที่มีการเปลี่ยนแปลงตัวบ่งชี้ วิธีการและกำหนดการประเมินคุณภาพภายในประจำปี)	← พ.ค.-มิ.ย. →																
2. สถาบันเก็บข้อมูลระยะ 12 เดือนตามตัวบ่งชี้ที่ได้ประกาศใช้บนระบบ CHE QA Online (มีทีมงานให้คำปรึกษากับบุคลากร และหรือหน่วยงาน และหรือภาควิชาในการเก็บข้อมูลพร้อมทั้งพิจารณาปรับปรุงการดำเนินการตามความเหมาะสม)																	
3. ภาควิชาหรือหน่วยงานเทียบเท่าจัดทำ SAR และเตรียมการประเมินระดับภาควิชาหรือหน่วยงานเทียบเท่า และแต่งตั้งกรรมการประเมินระดับภาควิชาหรือหน่วยงานเทียบเท่า																	
4. ประเมินระดับภาควิชาหรือหน่วยงานเทียบเท่า																	

กิจกรรมดำเนินการ	ต.ค.-พ.ค.	มิ.ย. (เปิดเทอม)	ก.ค.	ส.ค.	ก.ย.	ต.ค.	พ.ย.	ธ.ค.	ม.ค.	ก.พ.	มี.ค.	เม.ย.	พ.ค.	มิ.ย.	ก.ค.	ส.ค.	ก.ย.
5. คมนำผลการประเมินระดับภาควิชาหรือหน่วยงานเทียบเท่ามาจัดทำ SAR บนระบบ CHE QA Online และเตรียมการประเมินระดับคณะวิชาหรือหน่วยงานเทียบเท่า และแต่งตั้งกรรมการประเมินระดับคณะวิชาและหน่วยงานเทียบเท่า														←→			
6. ประเมินระดับคณะวิชาหรือหน่วยงานเทียบเท่าบนระบบ CHE QA Online														←→			
7. สถาบันนำผลการประเมินระดับคณะวิชาหรือหน่วยงานเทียบเท่ามาจัดทำ SAR บนระบบ CHE QA Online และเตรียมการประเมินระดับสถาบันและแต่งตั้งกรรมการประเมินระดับสถาบัน														←→			
8. ประเมินระดับสถาบันบนระบบ CHE QA Online และนำผลการประเมินเสนอสภาสถาบันเพื่อพิจารณาวางแผนพัฒนาสถาบันในปีการศึกษาถัดไป															←→		
9. ผู้บริหารของสถาบันอุดมศึกษานำผลการประเมินและข้อเสนอแนะของคณะกรรมการประเมินคุณภาพภายใน (รวมทั้งข้อเสนอแนะของสภาสถาบัน) มาวางแผนปรับปรุงการดำเนินงาน หรือปรับแผนกลยุทธ์/แผนปฏิบัติการประจำปีและเสนอตั้งงบประมาณปีถัดไป หรือจัดทำโครงการพัฒนาและเสนอใช้งบประมาณกลางปี																←→	

กิจกรรมดำเนินการ	ต.ล.-พ.ล.	มิ.ย. (เปิดเทอม)	ก.ค.	ส.ค.	ก.ย.	ต.ค.	พ.ย.	ธ.ค.	ม.ค.	ก.พ.	มี.ค.	เม.ย.	พ.ค.	มิ.ย.	ก.ค.	ส.ค.	ก.ย.	
10.ส่งรายงานประจำปีที่เป็นรายงานการประเมินคุณภาพภายใน (ประกอบด้วย SAR และผลการประเมินคุณภาพภายในระดับคณะหรือหน่วยงานเทียบเท่าและระดับสถาบัน) ให้สำนักงานคณะกรรมการการอุดมศึกษาผ่านระบบ CHE QA Online) และหน่วยงานต้นสังกัด (ภายใน 120 วันนับจากสิ้นปีการศึกษา)																		↔

2. ขั้นตอนการประเมินคุณภาพการศึกษา

2.1 การเตรียมการของสถาบันก่อนการตรวจเยี่ยมของผู้ประเมิน

2.1.1 การเตรียมรายงานประจำปี

ก. จัดทำรายงานประจำปีที่เป็นรายงานการประเมินคุณภาพภายใน โดยใช้รูปแบบการจัดทำรายงานประจำปีที่เป็นรายงานการประเมินคุณภาพภายในตามที่กำหนดในระบอบฐานข้อมูลด้านการประกันคุณภาพ (CHE QA Online)

ปัจจุบันสำนักงานคณะกรรมการการอุดมศึกษาได้พัฒนาระบบฐานข้อมูลด้านการประกันคุณภาพ (CHE QA Online) เป็นฐานข้อมูลกลางเพื่อใช้ประโยชน์ในเชิงนโยบายและการส่งเสริมสนับสนุนการพัฒนาคุณภาพอุดมศึกษา ตลอดจนอำนวยความสะดวกให้กับสถาบันอุดมศึกษาในการดำเนินงานประกันคุณภาพการศึกษาผ่านทางระบบออนไลน์ ตั้งแต่การจัดเก็บข้อมูลพื้นฐาน (common data set) และเอกสารอ้างอิง การประเมินตนเอง การประเมินของคณะกรรมการประเมินคุณภาพ รวมทั้งการจัดทำรายงานประจำปีที่เป็นรายงานการประเมินคุณภาพภายในบนระบบฐานข้อมูลอิเล็กทรอนิกส์ (e - SAR) รวมทั้งเปิดเผยต่อสาธารณะเพื่อการคุ้มครองผู้บริโภค โดยมีนโยบายให้สถาบันอุดมศึกษาทุกแห่งในสังกัดใช้ฐานข้อมูลดังกล่าวในการดำเนินงานประกันคุณภาพการศึกษาภายในและจัดส่งรายงานประจำปีที่เป็นรายงานการประเมินคุณภาพภายในผ่านทางระบบออนไลน์และเปิดเผยต่อสาธารณชนตามกฎหมาย

ข. จัดการเตรียมเอกสารหรือหลักฐานอ้างอิงในแต่ละองค์ประกอบคุณภาพ

1) เอกสารหรือหลักฐานอ้างอิงในแต่ละตัวบ่งชี้ต้องเป็นข้อมูลในช่วงเวลาเดียวกับที่นำเสนอในรายงานการประเมินตนเอง ตลอดจนสาระในเอกสารต้องตรงกับชื่อเอกสารที่ระบุในรายงานการประเมินตนเอง

2) การนำเสนอเอกสารในช่วงเวลาตรวจเยี่ยมอาจทำได้ในสองแนวทาง คือ จัดเอกสารให้อยู่ในที่อยู่ปกติตามหน่วยงาน ในกรณีนี้ต้องระบุให้ชัดเจนว่าจะเรียกดูเอกสารได้จากผู้ใด หน่วยงานไหน ชื่อหรือหมายเลขเอกสารอะไร หรืออาจจัดในแนวทางที่สอง คือ นำเอกสารมารวมไว้ที่เดียวกันในหน่วยงานของคณะผู้ประเมิน โดยจัดให้เป็นระบบที่สะดวกต่อการเรียกใช้ การนำเสนอเอกสารในแนวทางนี้เป็นที่นิยมกว่าแนวทางแรก เพราะสามารถเรียกหาเอกสารได้รวดเร็วและความเชื่อมโยงในเอกสารฉบับต่างๆ ได้ในคราวเดียว

ปัจจุบันเอกสารหรือหลักฐานอ้างอิงที่เกี่ยวข้องกับตัวบ่งชี้แต่ละตัวและองค์ประกอบคุณภาพแต่ละองค์ประกอบสามารถบรรจุหรือจัดเก็บ (upload) หรือเชื่อมโยง (link) ไว้บนระบบฐานข้อมูลด้านการประกันคุณภาพ (CHE QA Online) ซึ่งทำให้การจัดเก็บเป็นระบบและง่ายต่อการค้นหาของคณะกรรมการประเมิน และไม่เป็นภาระเรื่องการจัดเตรียมเอกสารหลักฐานของสถาบัน

2.1.2 การเตรียมบุคลากร

ก. การเตรียมบุคลากรในสถาบัน ควรมีความครอบคลุมประเด็นต่าง ๆ ดังต่อไปนี้

- 1) ทำความเข้าใจเกี่ยวกับการประเมินคุณภาพในประเด็นที่สำคัญ ๆ อาทิ การประเมินคุณภาพคืออะไร มีความสำคัญต่อการพัฒนาอย่างไร ขั้นตอนการประเมินคุณภาพเป็นเช่นไร
- 2) เน้นย้ำกับบุคลากรในการให้ความร่วมมือการตอบคำถามหรือการสัมภาษณ์ โดยยึดหลักว่าตอบตามสิ่งที่ปฏิบัติจริงและผลที่เกิดขึ้นจริง
- 3) เปิดโอกาสให้มีการอภิปราย ซักถาม แสดงความคิดเห็น เพื่อสร้างความกระฉ่งในการดำเนินงานของทุกหน่วยงานในทุกประเด็น เพื่อความเข้าใจที่ถูกต้องของบุคลากร
- 4) เน้นย้ำให้บุคลากรทุกคนตระหนักว่าการประกันคุณภาพ คือ ภารกิจประจำของทุกคนที่ต้องร่วมมือกันทำอย่างต่อเนื่อง

ข. การเตรียมบุคลากรผู้ประสานงานในระหว่างการตรวจเยี่ยมจำเป็นต้องมีบุคลากร จำนวน 1-3 คน ทำหน้าที่ประสานงานระหว่างคณะผู้ประเมินกับบุคคลหรือหน่วยงานที่เกี่ยวข้อง ทั้งนี้ ผู้ประสานงานควรเตรียมตัวดังนี้

- 1) ทำความเข้าใจทุกกิจกรรมของแผนการประเมินอย่างละเอียด
- 2) ทำความเข้าใจอย่างลึกซึ้งกับภารกิจของคณะวิชาและสถาบันเพื่อสามารถให้ข้อมูลต่อผู้ประเมิน รวมทั้งต้องรู้ว่าจะต้องติดต่อกับใครหรือหน่วยงานใด หากผู้ประเมินต้องการข้อมูลเพิ่มเติมที่ตนเองไม่สามารถตอบได้
- 3) มีรายชื่อ สถานที่ หมายเลขโทรศัพท์ของผู้ที่คณะกรรมการประเมินจะเชิญมาให้ข้อมูลอย่างครบถ้วน
- 4) ประสานงานล่วงหน้ากับผู้ที่จะให้ข้อมูลที่เป็นบุคลากรภายในและภายนอกสถาบันว่าจะเชิญมาเวลาใด ห้องใด หรือพบกับใครตามตารางการประเมินที่คณะกรรมการประเมินกำหนด
- 5) เมื่อมีปัญหาในการอำนวยความสะดวกแก่คณะผู้ประเมินจะต้องสามารถประสานงานแก้ไขได้ทันที

2.1.3 การเตรียมสถานที่สำหรับคณะผู้ประเมิน

ก. ห้องทำงานของคณะผู้ประเมิน

- 1) จัดเตรียมห้องทำงานและโต๊ะที่กว้างพอสำหรับวางเอกสารจำนวนมากโดยเป็นห้องที่ปราศจากการรบกวนขณะทำงาน เพื่อเป็นส่วนตัวของคณะกรรมการ
- 2) จัดเตรียมคอมพิวเตอร์ อุปกรณ์เครื่องเขียนในห้องทำงานและอุปกรณ์เสริมอื่น ๆ ให้คณะผู้ประเมินพร้อมใช้งานได้ตามความต้องการ
- 3) จัดเตรียมโทรศัพท์พร้อมหมายเลขที่จำเป็นไว้ในห้องทำงานหรือบริเวณใกล้เคียง

4) ห้องทำงานควรอยู่ใกล้กับที่จัดเตรียมอาหารว่าง อาหารกลางวัน ตลอดจนบริการ
สาธารณูปโภคอื่นๆ

5) ควรประสานงานกับคณะผู้ประเมิน เพื่อทราบความต้องการพิเศษอื่นใดเพิ่มเติม

ข. ห้องที่ใช้สัมภาษณ์ผู้บริหาร อาจารย์ บุคลากร นักศึกษา ฯลฯ ควรจัดไว้เป็นการเฉพาะให้
เหมาะสมกับการใช้งาน

2.1.4 การเตรียมการประสานงานกับทีมคณะกรรมการประเมินคุณภาพ

ก. สถาบันอุดมศึกษาจัดทำคำสั่งแต่งตั้งและจัดส่งให้คณะกรรมการประเมินคุณภาพ
การศึกษาภายในทราบ ทั้งนี้ แนวทางการแต่งตั้งคณะกรรมการประเมิน เป็นดังนี้ :

1) คณะกรรมการประเมินระดับภาควิชาหรือหน่วยงานเทียบเท่า

- มีกรรมการประเมินฯ อย่างน้อย 3 คน ทั้งนี้ ขึ้นอยู่กับขนาดของภาควิชาหรือ
หน่วยงานเทียบเท่า

- เป็นผู้ประเมินจากภายนอกภาควิชา หรือหน่วยงานเทียบเท่าที่ผ่านการฝึกอบรม
หลักสูตรผู้ประเมินของ สกอ. อย่างน้อย 1 คน ในกรณี ที่ผู้ประเมินจากภายนอกภาควิชาหรือหน่วยงาน
เทียบเท่าเป็นผู้ที่มีความรู้และประสบการณ์สูง ซึ่งสามารถให้คำแนะนำที่จะเป็นประโยชน์อย่างยิ่ง
ต่อภาควิชาหรือหน่วยงานเทียบเท่าที่รับการประเมิน อาจอนุโลมให้ไม่ต้องผ่านการฝึกอบรมหลักสูตร
ผู้ประเมินของ สกอ. ก็ได้ ส่วนผู้ประเมินจากภายในภาควิชาหรือหน่วยงานเทียบเท่าต้องผ่านการฝึกอบรม
หลักสูตรผู้ประเมินของ สกอ. หรือที่สถาบันจัดฝึกอบรมให้โดยใช้หลักสูตรของ สกอ.

- ประธานคณะกรรมการประเมินฯ เป็นผู้ประเมินจากภายในหรือภายนอกภาควิชา
หรือหน่วยงานเทียบเท่าก็ได้ โดยต้องเป็นผู้ที่ผ่านการฝึกอบรมหลักสูตรผู้ประเมินของ สกอ. หรือที่สถาบัน
จัดฝึกอบรมให้โดยใช้หลักสูตรของ สกอ.

2) คณะกรรมการประเมินระดับคณะวิชาหรือหน่วยงานเทียบเท่า

- มีกรรมการประเมินฯ อย่างน้อย 3 คน ทั้งนี้ ขึ้นอยู่กับขนาดของคณะวิชาหรือ
หน่วยงานเทียบเท่า

- เป็นผู้ประเมินจากภายนอกสถาบันที่ผ่านการฝึกอบรมหลักสูตรผู้ประเมิน
ของ สกอ. อย่างน้อย 1 คน ในกรณีที่ผู้ประเมินจากภายนอกสถาบัน เป็นผู้ที่มีความรู้และประสบการณ์สูง
ซึ่งสามารถให้คำแนะนำที่จะเป็นประโยชน์อย่างยิ่งต่อคณะที่รับการประเมิน อาจอนุโลมให้ไม่ต้องผ่าน
การฝึกอบรมหลักสูตรผู้ประเมินของ สกอ. ก็ได้ ส่วนผู้ประเมินจากภายในสถาบันต้องผ่านการฝึกอบรม
หลักสูตรผู้ประเมินของ สกอ. หรือที่สถาบันจัดฝึกอบรมให้โดยใช้หลักสูตรของ สกอ.

- ประธานคณะกรรมการประเมินฯ เป็นผู้ประเมินจากภายในหรือนอกสถาบันก็ได้
ในกรณีที่ผู้ประเมินภายในสถาบันต้องอยู่นอกสังกัดคณะที่ประเมิน โดยประธานต้องเป็น

ผู้ที่ขึ้นบัญชีประธานคณะกรรมการประเมินคุณภาพการศึกษาภายในของ สกอ.

3) คณะกรรมการประเมินระดับสถาบัน

- มีกรรมการประเมินฯ อย่างน้อย 5 คน ทั้งนี้ ขึ้นอยู่กับขนาดของสถาบัน
- เป็นผู้ประเมินจากภายนอกสถาบัน ที่ผ่านการฝึกอบรมหลักสูตรผู้ประเมินของ สกอ. อย่างน้อยร้อยละ 50 ส่วนผู้ประเมินจากภายในสถาบันต้องผ่านการฝึกอบรมหลักสูตรผู้ประเมินของ สกอ. หรือที่สถาบันจัดฝึกอบรมให้โดยใช้หลักสูตรของ สกอ.
- ประธานคณะกรรมการประเมินฯ เป็นผู้ประเมินจากภายนอกสถาบันที่ขึ้นบัญชีประธานคณะกรรมการประเมินคุณภาพการศึกษาภายในของ สกอ.

ข. สถาบันอุดมศึกษาแจ้งให้คณะกรรมการประเมินคุณภาพทราบว่า คณะกรรมการประเมินฯ จะต้องทำการประเมินคุณภาพการศึกษาภายในระดับคณะวิชาหรือหน่วยงานเทียบเท่าและระดับสถาบัน ผ่านทางระบบ CHE QA Online พร้อมทั้งจัดส่ง username และ password ให้คณะกรรมการประเมินฯ ทุกท่านและทุกระดับทราบเพื่อเข้าไปศึกษารายงานการประเมินตนเองล่วงหน้าก่อนวันรับการตรวจเยี่ยมอย่างน้อย 2 สัปดาห์ โดยในส่วนของผู้ที่ทำหน้าที่ประธานคณะกรรมการประเมินคุณภาพภายใน ระดับสถาบัน สถาบันอุดมศึกษาจะต้องแจ้งให้สำนักงานคณะกรรมการการอุดมศึกษาจัดส่งรหัสประจำตัว (ID code) ให้ด้วย เพื่อให้ประธานฯ ทำหน้าที่ตรวจสอบและยืนยันความถูกต้องของข้อมูลพื้นฐาน (common data set) และผลการประเมินก่อนส่งรายงานการประเมินคุณภาพของคณะกรรมการประเมินฯ เข้าสู่ระบบ นอกจากนี้ ให้สถาบันแจ้งรายชื่อผู้ที่ทำหน้าที่ประสานงานระหว่างสถาบันคณะวิชาหรือหน่วยงานเทียบเท่ากับคณะกรรมการประเมินฯ รวมทั้งเบอร์โทรศัพท์และ e-mail address สำหรับติดต่อ

ค. ประสานงานกับประธานหรือตัวแทนของคณะกรรมการประเมินคุณภาพ เพื่อร่วมเตรียมแผนการประเมินคุณภาพการศึกษาภายใน อาทิ การจัดตารางเวลาเข้าตรวจเยี่ยม การให้ข้อมูลที่คณะกรรมการประเมินฯ ต้องการเพิ่มเติมก่อนการตรวจเยี่ยม การนัดหมายต่าง ๆ เป็นต้น

2.2 การดำเนินการของสถาบันระหว่างการตรวจเยี่ยมเพื่อประเมินคุณภาพ

- 1) เปิดโอกาสให้บุคลากรทุกคนได้ร่วมรับฟังคณะกรรมการประเมินคุณภาพชี้แจงวัตถุประสงค์และวิธีการประเมินในวันแรกของการตรวจเยี่ยม
- 2) บุคลากรพึงปฏิบัติงานตามปกติระหว่างการตรวจเยี่ยม แต่เตรียมพร้อมสำหรับการนำเยี่ยมชม หรือตอบคำถาม หรือรับการสัมภาษณ์จากคณะกรรมการประเมินคุณภาพ
- 3) จัดให้มีผู้ประสานงานทำหน้าที่ตลอดช่วงการตรวจเยี่ยม ทั้งนี้ เพื่อประสานงานกับบุคคลหรือหน่วยงานที่คณะกรรมการประเมินฯ ต้องการข้อมูลและเพื่อนำการเยี่ยมชมหน่วยงานภายในตลอดจนอำนวยความสะดวกอื่นๆ

4) ในกรณีที่คณะกรรมการประเมินฯ ทำงานต่อหลังเวลาราชการ ควรมีผู้ประสานงานส่วนหนึ่งอยู่อำนวยความสะดวก

5) บุคลากรทุกคนควรมีโอกาสรับฟังการให้ข้อมูลย้อนกลับจากคณะกรรมการประเมินฯ เมื่อสิ้นสุดการตรวจเยี่ยม ตลอดจนเปิดโอกาสให้ซักถามหรือขอความเห็นเพิ่มเติมได้ตามความเหมาะสม

2.3 การดำเนินการของสถาบันหลังการประเมินคุณภาพ

1) ผู้บริหารระดับภาควิชา คณะวิชาหรือหน่วยงานเทียบเท่า และระดับสถาบัน รวมทั้งผู้เกี่ยวข้อง นำผลการประเมินและข้อเสนอแนะเข้าสู่การประชุมหรือสัมมนาในระดับต่างๆ เพื่อวางแผนพัฒนาหรือปรับปรุงการดำเนินการกิจอย่างเป็นรูปธรรมต่อไป โดยอาจจัดทำเป็นแผนปฏิบัติการในการแก้ไขจุดที่ควรปรับปรุง และเสริมจุดแข็ง ซึ่งประกอบด้วยกิจกรรมที่ต้องดำเนินการ กำหนดเวลาเริ่มต้นจนถึงเวลาสิ้นสุดกิจกรรม งบประมาณสำหรับแต่ละกิจกรรม ตลอดจนผู้รับผิดชอบกิจกรรมเหล่านั้น ทั้งนี้ เพื่อให้สามารถติดตามตรวจสอบผลการพัฒนาได้อย่างต่อเนื่อง

2) พิจารณาการจัดกิจกรรมเสริมสร้างขวัญและกำลังใจ โดยแสดงให้เห็นว่าสถาบันชื่นชมผลสำเร็จที่เกิดขึ้น และตระหนักว่าผลสำเร็จทั้งหมดมาจากความร่วมมือร่วมใจของทุกฝ่าย

3) ภาควิชา คณะวิชาหรือหน่วยงานเทียบเท่า และสถาบันควรให้ข้อมูลย้อนกลับแก่คณะกรรมการประเมินคุณภาพเพื่อประโยชน์ในการพัฒนาผู้ประเมินคุณภาพการศึกษาภายในต่อไป

บทที่ 6

การวิเคราะห์ตัวบ่งชี้ตามองค์ประกอบคุณภาพ

มาตรฐานการศึกษาระดับอุดมศึกษา และมุมมองด้านการบริหารจัดการ

1. ตัวบ่งชี้เพื่อการประเมินคุณภาพตามองค์ประกอบคุณภาพ 9 ด้าน

สถาบันอุดมศึกษามีพันธกิจหลักที่สำคัญ 4 ประการ คือ การผลิตบัณฑิต การวิจัย การให้บริการทางวิชาการแก่สังคม และการทำนุบำรุงศิลปและวัฒนธรรม และมีพันธกิจอย่างน้อยอีก 5 ประการที่จะสนับสนุนให้การขับเคลื่อนพันธกิจหลักบรรลุเป้าหมายได้ คือ 1) ปรัชญา ปณิธาน วัตถุประสงค์และแผนการดำเนินการ 2) กิจกรรมการพัฒนานักศึกษา 3) การบริหารและการจัดการ 4) การเงินและงบประมาณ และ 5) ระบบและกลไกการประกันคุณภาพ ซึ่งพันธกิจหลักและพันธกิจสนับสนุนจะต้องทำงานเชื่อมโยงบูรณาการทุกเรื่องเข้าด้วยกันอย่างเป็นระบบและต่อเนื่อง จึงจะส่งเสริมให้การจัดการศึกษาของสถาบันอุดมศึกษามีคุณภาพได้ การประกันคุณภาพการศึกษาภายในจึงพัฒนาขึ้นโดยคำนึงถึงองค์ประกอบคุณภาพการศึกษาระดับอุดมศึกษา 9 ด้านที่ครอบคลุมทั้งพันธกิจหลักและพันธกิจสนับสนุนได้แก่ 1) ปรัชญา ปณิธาน วัตถุประสงค์และแผนการดำเนินการ 2) การผลิตบัณฑิต 3) กิจกรรมการพัฒนานักศึกษา 4) การวิจัย 5) การบริการทางวิชาการแก่สังคม 6) การทำนุบำรุงศิลปและวัฒนธรรม 7) การบริหารและการจัดการ 8) การเงินและงบประมาณ และ 9) ระบบและกลไกการประกันคุณภาพ

ดังนั้น ในการประกันคุณภาพการศึกษาเพื่อพัฒนาคุณภาพและมาตรฐานการศึกษา จึงได้กำหนดตัวบ่งชี้ภายใต้องค์ประกอบคุณภาพการศึกษาระดับอุดมศึกษา 9 ด้าน ดังมีรายละเอียดปรากฏในบทที่ 3 เพื่อให้สถาบันอุดมศึกษาใช้เป็นแนวทางในการกำกับดูแล ตรวจสอบและประเมินคุณภาพภายในของสถาบันแต่ละแห่ง ซึ่งสามารถสรุปได้ตามตารางที่ 5.1

ตารางที่ 5.1 องค์ประกอบคุณภาพ 9 ด้านและตัวบ่งชี้ที่ใช้ประเมินคุณภาพตามองค์ประกอบ

องค์ประกอบคุณภาพ	จำนวนตัวบ่งชี้			
	ปัจจัยนำเข้า	กระบวนการ	ผลผลิตหรือผลลัพธ์	รวม
1. ปรัชญา ปณิธานวิสัยทัศน์และแผนดำเนินการ	-	ตัวบ่งชี้ที่ 1.1	ตัวบ่งชี้ สมศ.ที่ 16 และ 17	1+2
2. การผลิตบัณฑิต	ตัวบ่งชี้ที่ 2.2, 2.3 และ 2.5	ตัวบ่งชี้ที่ 2.1, 2.4 ,2.6 และ 2.7	ตัวบ่งชี้ที่ 2.8 และ ตัวบ่งชี้ สมศ.ที่ 1,2,3,4และ 14	8+5
3. กิจกรรมการพัฒนานักศึกษา	-	ตัวบ่งชี้ที่ 3.1 และ 3.2	-	2
4. การวิจัย	ตัวบ่งชี้ที่ 4.3	ตัวบ่งชี้ที่ 4.1 และ 4.2	ตัวบ่งชี้ สมศ.ที่ 5,6 และ 7	3+3
5. การบริการทางวิชาการแก่สังคม	-	ตัวบ่งชี้ที่ 5.1 และ 5.2	ตัวบ่งชี้ สมศ.ที่ 8,9 และ 18	2+3
6. การทำนุบำรุงศิลปและวัฒนธรรม	-	ตัวบ่งชี้ที่ 6.1	ตัวบ่งชี้ สมศ.ที่ 10 และ 11	1+2
7. การบริหารและการจัดการ	-	ตัวบ่งชี้ที่ 7.1, 7.2,7.3 และ 7.4	ตัวบ่งชี้ สมศ.ที่ 12 และ 13	4+2
8. การเงินและงบประมาณ	-	ตัวบ่งชี้ที่ 8.1	-	1
9. ระบบและกลไกการประกันคุณภาพ	-	ตัวบ่งชี้ที่ 9.1	ตัวบ่งชี้ สมศ.ที่ 15	1+1
รวม	4	18	1+18	23+18

2. ตัวบ่งชี้เพื่อการประเมินคุณภาพตามมาตรฐานการอุดมศึกษา

พระราชบัญญัติการศึกษาแห่งชาติ พ.ศ. 2542 แก้ไขเพิ่มเติม (ฉบับที่ 2) พ.ศ.2545 มาตรา 34 กำหนดให้คณะกรรมการการอุดมศึกษามีหน้าที่พิจารณาเสนอมาตรฐานการอุดมศึกษาที่สอดคล้องกับความต้องการตามแผนพัฒนาเศรษฐกิจและสังคมแห่งชาติ และสอดคล้องกับมาตรฐานการศึกษาของชาติ ดังนั้น จึงได้มีประกาศกระทรวงศึกษาธิการ เรื่องมาตรฐานการอุดมศึกษา ลงวันที่ 7 สิงหาคม พ.ศ. 2549 ซึ่งถือได้ว่าเป็นมาตรฐานการอุดมศึกษาฉบับแรกของประเทศไทย มาตรฐานฉบับนี้ประกอบด้วยมาตรฐานย่อย 3 ด้าน ได้แก่ มาตรฐานด้านคุณภาพบัณฑิต มาตรฐานด้านการบริหารจัดการการอุดมศึกษา และมาตรฐานด้านการสร้างและพัฒนาสังคมฐานความรู้และสังคมแห่งการเรียนรู้ โดยมีรายละเอียด ดังนี้

1. มาตรฐานด้านคุณภาพบัณฑิต

บัณฑิตระดับอุดมศึกษาเป็นผู้มีความรู้ มีคุณธรรมจริยธรรม มีความสามารถในการเรียนรู้และพัฒนาตนเอง สามารถประยุกต์ใช้ความรู้เพื่อการดำรงชีวิตในสังคมได้อย่างมีความสุขทั้งทางร่างกายและจิตใจ มีความสำนึกและความรับผิดชอบในฐานะพลเมืองและพลโลก มาตรฐานนี้มีตัวบ่งชี้หลัก ได้แก่

- 1) บัณฑิตมีความรู้ ความเชี่ยวชาญในศาสตร์ของตน สามารถเรียนรู้ สร้างและประยุกต์ใช้ความรู้ เพื่อพัฒนาตนเอง สามารถปฏิบัติงานและสร้างงานเพื่อพัฒนาสังคมให้สามารถแข่งขันได้ในระดับสากล
- 2) บัณฑิตมีจิตสำนึก ดำรงชีวิต และปฏิบัติหน้าที่ตามความรับผิดชอบโดยยึดหลักคุณธรรม จริยธรรม
- 3) บัณฑิตมีสุขภาพดีทั้งด้านร่างกายและจิตใจ มีการดูแลเอาใจใส่รักษาสุขภาพของตนเองอย่างถูกต้องเหมาะสม

2. มาตรฐานด้านการบริหารจัดการการอุดมศึกษา

มีการบริหารจัดการการอุดมศึกษาตามหลักธรรมาภิบาลและพันธกิจของการอุดมศึกษาอย่างมีคุณภาพ

ก. มาตรฐานด้านธรรมาภิบาลของการบริหารการอุดมศึกษา

มีการบริหารจัดการการอุดมศึกษาตามหลักธรรมาภิบาล โดยคำนึงถึงความหลากหลาย และความ เป็นอิสระทางวิชาการ มาตรฐานนี้มีตัวบ่งชี้หลัก ได้แก่

- 1) มีการบริหารจัดการบุคลากรที่มีประสิทธิภาพและประสิทธิผล มีความยืดหยุ่นสอดคล้องกับ ความต้องการที่หลากหลายของประเภทสถาบันและสังคม เพื่อเพิ่มศักยภาพในการปฏิบัติงานอย่างมีอิสระ ทางวิชาการ
- 2) มีการบริหารจัดการทรัพยากรและเทคโนโลยีสารสนเทศและการสื่อสารที่มีประสิทธิภาพและ ประสิทธิภาพ คล่องตัว โปร่งใส และตรวจสอบได้มีการจัดการศึกษาผ่านระบบและวิธีการต่างๆ อย่าง เหมาะสมและคุ้มค่าคุ้มทุน

3) มีระบบการประกันคุณภาพเพื่อนำไปสู่การพัฒนาคุณภาพและมาตรฐานการอุดมศึกษาอย่างต่อเนื่อง

ข. มาตรฐานด้านพันธกิจของการบริหารการอุดมศึกษา

การดำเนินงานตามพันธกิจของการอุดมศึกษาทั้ง 4 ด้านอย่างมีคุณภาพ โดยมีการประสานความร่วมมือรวมพลังจากทุกภาคส่วนของชุมชนและสังคมในการจัดการความรู้ มาตรฐานนี้มีตัวบ่งชี้หลัก ได้แก่

1) มีหลักสูตรและการเรียนการสอนที่ทันสมัย ยืดหยุ่นสอดคล้องกับความต้องการที่หลากหลายของประเภทสถาบันและสังคม โดยให้ความสำคัญกับการพัฒนาคุณภาพผู้เรียนแบบเน้นผู้เรียนเป็นสำคัญ เน้นการเรียนรู้และการสร้างงานด้วยตนเองตามสภาพจริง ใช้การวิจัยเป็นฐาน มีการประเมินและใช้ผลการประเมินเพื่อพัฒนาผู้เรียน และการบริหารจัดการหลักสูตร ตลอดจนมีการบริหารจัดการนิสิตนักศึกษาที่เหมาะสมสอดคล้องกับหลักสูตรและการเรียนการสอน

2) มีการวิจัยเพื่อสร้างและประยุกต์ใช้องค์ความรู้ใหม่ที่เป็นประโยชน์ขยายพรมแดนความรู้และทรัพย์สินทางปัญญาที่เชื่อมโยงกับสภาพเศรษฐกิจ สังคมวัฒนธรรม และสิ่งแวดล้อมตามศักยภาพของประเภทสถาบัน มีการสร้างเครือข่ายความร่วมมือระหว่างสถาบันอุดมศึกษาทั้งในและต่างประเทศ เพื่อพัฒนาความสามารถในการแข่งขันได้ในระดับนานาชาติของสังคมและประเทศชาติ

3) มีการให้บริการวิชาการที่ทันสมัย เหมาะสม สอดคล้องกับความต้องการของสังคมตามระดับความเชี่ยวชาญของประเภทสถาบัน มีการประสานความร่วมมือระหว่างสถาบันอุดมศึกษากับภาคธุรกิจ อุตสาหกรรมทั้งในและต่างประเทศ เพื่อเสริมสร้างความเข้มแข็งและความยั่งยืนของสังคม และประเทศชาติ

4) มีการอนุรักษ์ ฟื้นฟู สืบสาน พัฒนา เผยแพร่วัฒนธรรม ภูมิปัญญาท้องถิ่น เพื่อเสริมสร้างความรู้ ความเข้าใจ และความภาคภูมิใจในความเป็นไทย มีการปรับใช้ศิลปะ วัฒนธรรมต่างประเทศอย่างเหมาะสม เพื่อประโยชน์ในการพัฒนาสังคมและประเทศชาติ

3. มาตรฐานด้านการสร้างและพัฒนาสังคมฐานความรู้ และสังคมแห่งการเรียนรู้

การแสวงหา การสร้าง และการจัดการความรู้ตามแนวทาง/หลักการ อันนำไปสู่สังคมฐานความรู้ และสังคมแห่งการเรียนรู้ มาตรฐานนี้มีตัวบ่งชี้หลัก ได้แก่

1) มีการแสวงหา การสร้าง และการใช้ประโยชน์ความรู้ ทั้งส่วนที่เป็นภูมิปัญญาท้องถิ่นและเทศ เพื่อเสริมสร้างสังคมฐานความรู้

2) มีการบริหารจัดการความรู้อย่างเป็นระบบ โดยใช้หลักการวิจัยแบบบูรณาการหลักการแลกเปลี่ยนเรียนรู้ หลักการสร้างเครือข่ายและหลักการประสานความร่วมมือรวมพลัง อันนำไปสู่สังคมแห่งการเรียนรู้

ดังนั้น ในการประกันคุณภาพการศึกษาเพื่อพัฒนาคุณภาพและมาตรฐานการศึกษา จึงสามารถกระจายตัวบ่งชี้ตามองค์ประกอบคุณภาพ 9 ด้าน ลงในมาตรฐานการอุดมศึกษาแต่ละด้าน เพื่อให้

สถาบันอุดมศึกษาใช้เป็นแนวทางในการกำกับดูแล ตรวจสอบและประเมินคุณภาพภายในของสถาบันแต่ละแห่ง ดังปรากฏในตารางที่ 5.2

ตารางที่ 5.2 มาตรฐานการอุดมศึกษาและตัวบ่งชี้ที่ใช้ประเมินคุณภาพตามมาตรฐาน

มาตรฐาน	ตัวบ่งชี้ด้าน ปัจจัยนำเข้า	ตัวบ่งชี้ด้าน กระบวนการ	ตัวบ่งชี้ด้าน ผลผลิตหรือ ผลลัพธ์	รวม
1. มาตรฐานด้านคุณภาพบัณฑิต	-	-	ตัวบ่งชี้ที่ 2.8 และ ตัวบ่งชี้ สมศ.ที่ 1,2,3 และ 4	1+4
2. มาตรฐานด้านการบริหารจัดการ อุดมศึกษา ก. มาตรฐานด้านธรรมาภิบาลของการ บริหารการอุดมศึกษา	-	ตัวบ่งชี้ที่ 1.1, 2.4, 7.1,7.3, 7.4, 8.1 และ 9.1	ตัวบ่งชี้ สมศ.ที่ 12 และ 13	7+2
ข. มาตรฐานด้านพันธกิจของการ บริหารการอุดมศึกษา	ตัวบ่งชี้ที่ 2.2, 2.3, 2.5 และ 4.3	ตัวบ่งชี้ที่ 2.1, 2.6, 2.7 3.1, 3.2, 4.1, 5.1, 5.2 และ 6.1	ตัวบ่งชี้ สมศ.ที่ 8,9,10,11,14,15,16,17 และ 18	13+9
3. มาตรฐานด้านการสร้างและพัฒนา สังคมฐานความรู้และสังคมแห่งการ เรียนรู้	-	ตัวบ่งชี้ที่ 4.2 และ 7.2	ตัวบ่งชี้ สมศ. ที่ 5,6 และ 7	2+3
รวม	4	18	1+18	23+18

3. ตัวบ่งชี้เพื่อการประเมินคุณภาพตามมาตรฐานสถาบันอุดมศึกษา

คณะกรรมการการอุดมศึกษาได้จัดทำ มาตรฐานสถาบันอุดมศึกษา ตามประกาศกระทรวงศึกษาธิการ ลงวันที่ 12 พฤศจิกายน 2551 เพื่อนำไปสู่การพัฒนาสถาบันอุดมศึกษาตามกลุ่มสถาบันที่มีปรัชญา วัตถุประสงค์ และพันธกิจในการจัดตั้งที่แตกต่างกันได้อย่างมีประสิทธิภาพและประสิทธิผล มาตรฐานฉบับนี้ประกอบด้วยมาตรฐานหลัก 2 ด้าน คือ มาตรฐานด้านศักยภาพและความพร้อมในการจัดการศึกษา และมาตรฐานด้านการดำเนินการตามภารกิจของสถาบันอุดมศึกษา และกำหนดกลุ่มสถาบันอุดมศึกษาเป็น 4 กลุ่ม ดังรายละเอียดที่ระบุไปแล้วในบทที่ 1 ได้แก่ กลุ่ม ก วิทยาลัยชุมชน กลุ่ม ข สถาบันที่เน้นระดับปริญญาตรี กลุ่ม ค สถาบันเฉพาะทาง และกลุ่ม ง สถาบันที่เน้นการวิจัยขั้นสูงและผลิตบัณฑิตระดับบัณฑิตศึกษา โดยเฉพาะระดับปริญญาเอก

มาตรฐานสถาบันอุดมศึกษา ประกอบด้วยมาตรฐานหลัก 2 ด้าน และมาตรฐานย่อยอีก มาตรฐานละ 4 ด้าน โดยมีรายละเอียดดังนี้

1) มาตรฐานด้านศักยภาพและความพร้อมในการจัดการศึกษา ประกอบด้วยมาตรฐานย่อยด้านต่าง ๆ 4 ด้าน

1.1) ด้านกายภาพ

สถาบันอุดมศึกษามีอาคารที่ประกอบด้วยลักษณะสำคัญของอาคารเรียนที่ดี มีห้องครบทุกประเภท พื้นที่ใช้สอยที่ใช้ในการเรียนการสอนและการจัดกิจกรรมทุกประเภทมีจำนวนเพียงพอ และเหมาะสมกับจำนวนอาจารย์ประจำ จำนวนนักศึกษาในแต่ละหลักสูตร และจำนวนนักศึกษาตามแผนการรับนักศึกษา ตามเกณฑ์พื้นที่ใช้สอยอาคารโดยประมาณ รวมทั้งต้องจัดให้มีห้องสมุดตามเกณฑ์มาตรฐานมีครุภัณฑ์ประจำอาคาร ครุภัณฑ์การศึกษา และคอมพิวเตอร์จำนวนเพียงพอต่อการจัดการศึกษา

ทั้งนี้ อาคารและบริเวณอาคารจะต้องมีความมั่นคง ปลอดภัย ถูกสุขลักษณะหรือ ความจำเป็นอย่างอื่น ๆ ตามที่กฎหมายกำหนด

1.2) ด้านวิชาการ

สถาบันอุดมศึกษามีศักยภาพและความพร้อมในการปฏิบัติการกิจด้านวิชาการสอดคล้องกับวิสัยทัศน์ พันธกิจ ของสถาบันอุดมศึกษาและแผนการผลิตบัณฑิตที่ตอบสนองความต้องการของประเทศ และผู้ใช้บัณฑิตโดยรวม มีหลักประกันว่าผู้เรียนจะได้รับการบริการการศึกษาที่ดี สามารถแสวงหาความรู้ได้อย่างมีคุณภาพ สถาบันต้องมีการบริหารวิชาการที่มีคุณภาพ ประสิทธิภาพ ประสิทธิผลทั้งในด้านการวางแผนรับนักศึกษาและการผลิตบัณฑิต การจัดกิจกรรมการเรียนการสอน การประเมินผลการเรียนรู้ การประกันคุณภาพการเรียนการสอน และการพัฒนาปรับปรุงการบริหารวิชาการ

1.3) ด้านการเงิน

สถาบันอุดมศึกษามีความพร้อมด้านการเงินทั้งงบการเงินรวมและงบที่จำแนกตามกองทุน มีแผนการเงินที่มั่นคง เป็นหลักประกันได้ว่าสถาบันจะสามารถจัดการศึกษาได้ตามพันธกิจและเป้าหมายที่กำหนดไว้ รวมทั้งสอดคล้องกับแผนการพัฒนาในอนาคต เพื่อให้เกิดประโยชน์สูงสุดแก่ผู้เรียนและผู้ใช้บริการอุดมศึกษา สถาบันมีการจัดทำรายงานการเงินที่แสดงถึงการได้มาของรายได้ รายรับ การจัดการใช้จ่ายที่มีประสิทธิภาพ และทั่วถึงเป็นธรรมอย่างชัดเจน รวมทั้งการนำรายได้ไปลงทุนภายใต้การประเมินและวิเคราะห์ความเสี่ยง มีระบบการติดตาม ตรวจสอบ ประเมินผลการปฏิบัติงานควบคู่ไปกับการใช้เงินทุกประเภท และมีระบบการติดตามตรวจสอบผลประโยชน์ทับซ้อนของบุคลากรทุกระดับ

1.4) ด้านการบริหารจัดการ

สถาบันอุดมศึกษามีระบบการบริหารจัดการที่มีประสิทธิภาพในการถ่ายทอดวิสัยทัศน์ ค่านิยม ไปสู่การปฏิบัติที่สอดคล้องไปในแนวทางเดียวกัน เพื่อให้บรรลุวัตถุประสงค์และพันธกิจที่กำหนดไว้ โดยมีสภาสถาบันทำหน้าที่กำกับ นโยบาย การดำเนินการตามแผน การบริหารบุคคล การบริหารงบประมาณและทรัพย์สิน การบริหารสวัสดิการที่จัดให้กับนักศึกษาและบุคลากรทุกระดับ รวมทั้งกำกับ ติดตาม ตรวจสอบ ประเมินผลการดำเนินงานให้เป็นไปตามกฎ ระเบียบ ข้อบังคับและกฎหมายที่กำหนดไว้ มีการเผยแพร่ผลการกำกับการดำเนินงานของสภาสถาบันและการบริหารจัดการของผู้บริหารทุกระดับสู่ประชาคมภายในสถาบันและภายนอกสถาบัน ภายใต้หลักธรรมาภิบาลที่ประกอบด้วย หลักความโปร่งใส หลักความรับผิดชอบ หลักการตรวจสอบได้ หลักการมีส่วนร่วม และหลักความคุ้มค่า

2) มาตรฐานด้านการดำเนินการตามภารกิจของสถาบันอุดมศึกษา ประกอบด้วย มาตรฐานย่อยด้านต่าง ๆ 4 ด้าน

2.1) ด้านการผลิตบัณฑิต

สถาบันอุดมศึกษาดำเนินการรับนักศึกษาเข้าเรียนที่มีคุณสมบัติและจำนวนตรงตามแผนการรับนักศึกษาและสอดคล้องกับเป้าหมายการผลิตบัณฑิตอย่างมีคุณภาพ สถาบันผลิตบัณฑิตได้ตามคุณลักษณะ จุดเน้นของสถาบัน ตรงตามเป้าหมายที่กำหนด และจัดให้มีข้อเสนอแนะที่ชัดเจน เผยแพร่ต่อสาธารณะในเรื่องหลักสูตร การจัดการเรียนการสอน คณาจารย์ที่ส่งเสริมการจัดกิจกรรม การพัฒนาการเรียนรู้อย่างเต็มที่และนอกหลักสูตร และตอบสนองความต้องการของนักศึกษา

2.2) ด้านการวิจัย

สถาบันอุดมศึกษา มีการดำเนินพันธกิจด้านการวิจัยอย่างมีคุณภาพ ประสิทธิภาพและภายใต้จุดเน้นเฉพาะ โดยมีการดำเนินการตามนโยบาย แผน งบประมาณ มีการบริหารจัดการเพื่อส่งเสริมและสนับสนุนคณาจารย์ นักวิจัย บุคลากรให้มีสมรรถนะในการทำวิจัย ส่งเสริมและสร้างเครือข่ายการทำวิจัยกับหน่วยงานภายนอกสถาบันเพื่อให้ได้ผลงานวิจัย ผลงานประดิษฐ์ และงานริเริ่มสร้างสรรค์ที่มีคุณภาพ มีประโยชน์ สนองยุทธศาสตร์การพัฒนาประเทศ สามารถตอบสนองความต้องการของสังคมได้ในวงกว้าง และก่อให้เกิดประโยชน์แก่สาธารณชน

2.3) ด้านการให้บริการทางวิชาการแก่สังคม

สถาบันอุดมศึกษา มีการให้บริการทางวิชาการที่ครอบคลุมกลุ่มเป้าหมายทั้งในวงกว้างและกลุ่มเป้าหมายที่เฉพาะเจาะจงทั้งในและต่างประเทศ ซึ่งอาจให้บริการโดยการใช้ทรัพยากรร่วมกันทั้งในระดับสถาบันและระดับบุคคลได้ในหลายลักษณะ อาทิ การให้คำปรึกษา การศึกษาวิจัย การค้นคว้าเพื่อแสวงหาคำตอบให้กับสังคม การให้บริการฝึกอบรมหลักสูตรระยะสั้นต่าง ๆ การจัดให้มีการศึกษาต่อเนื่อง บริการแก่ประชาชนทั่วไป การให้บริการทางวิชาการนี้ สามารถจัดในรูปแบบของการให้บริการแบบให้

เปล่าหรือเป็นการให้บริการเชิงพาณิชย์ที่ให้ผลตอบแทนเป็นรายได้หรือเป็นข้อมูลย้อนกลับมาพัฒนาและปรับปรุงเพื่อให้เกิดองค์ความรู้ใหม่

2.4) ด้านการทำนุบำรุงศิลปะและวัฒนธรรม

สถาบันอุดมศึกษามีการดำเนินการทำนุบำรุงศิลปะและวัฒนธรรมของชาติทั้งในระดับหน่วยงานและระดับสถาบัน มีระบบและกลไกในการส่งเสริมและสนับสนุนให้ศิลปะและวัฒนธรรมเป็นส่วนหนึ่งของการจัดการเรียนการสอนโดยตรงหรือโดยอ้อม เพื่อให้ผู้เรียนและบุคลากรของสถาบันได้รับการปลูกฝังให้มีความรู้ ทัศนคติถึงคุณค่า เกิดความซาบซึ้งและมีสุนทรียะต่อศิลปะและวัฒนธรรมของชาติ สามารถนำไปใช้เป็นเครื่องจรรโลงความดีงามในการดำรงชีวิตและประกอบอาชีพ มีวิถีชีวิตที่ปรารถนาและเรียนรู้วิธีการจัดการวัฒนธรรมและวิถีชีวิตที่ไม่พึงปรารถนาได้ สถาบันมีการควบคุมการดำเนินงานด้านนี้อย่างมีคุณภาพและประสิทธิภาพตามเป้าหมายของแผนยุทธศาสตร์การดำเนินงานด้านการทำนุบำรุงศิลปะและวัฒนธรรมของสถาบัน

ดังนั้น ในการประกันคุณภาพการศึกษาเพื่อพัฒนาคุณภาพและมาตรฐานการศึกษา จึงสามารถกระจายตัวบ่งชี้ตามองค์ประกอบคุณภาพ 9 ด้าน ลงในมาตรฐานสถาบันอุดมศึกษาย่อยแต่ละด้านเพื่อให้สถาบันอุดมศึกษาใช้เป็นแนวทางในการกำกับดูแล ตรวจสอบและประเมินคุณภาพภายในของสถาบันแต่ละแห่ง ดังปรากฏในตารางที่ 5.3

ตารางที่ 5.3 มุมมองด้านบริหารจัดการที่สำคัญและตัวบ่งชี้ตามมุมมองด้านการบริหารจัดการ

มุมมองด้านบริหารจัดการ	ตัวบ่งชี้ด้านปัจจัยนำเข้า	ตัวบ่งชี้ด้านกระบวนการ	ตัวบ่งชี้ด้านผลผลิตหรือผลลัพธ์	รวม
1. ด้านนักศึกษาและผู้มีส่วนได้ส่วนเสีย	-	ตัวบ่งชี้ที่ 2.6, 2.7, 3.1, 3.2, 5.1, และ 5.2	ตัวบ่งชี้ที่ 2.8 และ ตัวบ่งชี้สมศ.ที่ 1,2,3,4,8,9 และ 18	7+7
2. ด้านกระบวนการภายใน	ตัวบ่งชี้ที่ 2.5	ตัวบ่งชี้ที่ 1.1, 2.1, 2.4, 4.1, 6.1, 7.1, 7.3, 7.4 และ 9.1	ตัวบ่งชี้ สมศ.ที่ 10,11,12,13,15,16 และ 17	10+7
3. ด้านการเงิน	ตัวบ่งชี้ที่ 4.3	ตัวบ่งชี้ที่ 8.1	-	2
4. ด้านบุคลากร การเรียนรู้และนวัตกรรม	ตัวบ่งชี้ที่ 2.2 และ 2.3	ตัวบ่งชี้ที่ 4.2 และ 7.2	ตัวบ่งชี้ สมศ.ที่ 5,6,7 และ 14	4+4
รวม	4	18	1+18	23+18

4. ตัวบ่งชี้ตามมุมมองด้านการบริหารจัดการ

เพื่อให้การประกันคุณภาพการศึกษาภายในสามารถติดตาม ตรวจสอบ และประเมินการดำเนินงานอย่างครอบคลุมและมีสมดุลระหว่างมุมมองการบริหารจัดการด้านต่างๆ ทั้ง 4 ด้าน คือ ด้านนักศึกษาและผู้มีส่วนได้ส่วนเสีย ด้านกระบวนการภายใน ด้านการเงิน และด้านบุคลากร การเรียนรู้ รวมถึงนวัตกรรม จึงสามารถกระจายตัวบ่งชี้ตามองค์ประกอบคุณภาพ 9 ด้าน ลงในมุมมองด้านต่างๆ ที่กล่าวข้างต้น ดังปรากฏในตารางที่ 5.4

ตารางที่ 5.4 มาตรฐานสถาบันอุดมศึกษาและตัวบ่งชี้ที่ใช้ประเมินคุณภาพตามมาตรฐาน

มาตรฐานสถาบันอุดมศึกษา	ตัวบ่งชี้ด้าน ปัจจัยนำเข้า	ตัวบ่งชี้ด้าน กระบวนการ	ตัวบ่งชี้ด้านผลผลิต หรือผลลัพธ์	รวม
1. มาตรฐานด้านศักยภาพและความพร้อม ในการจัดการศึกษา				
(1) ด้านกายภาพ	ตัวบ่งชี้ที่ 2.5		-	1
(2) ด้านวิชาการ	ตัวบ่งชี้ที่ 2.2 และ 2.3	ตัวบ่งชี้ที่ 2.1, 2.4, 2.6	ตัวบ่งชี้ สมศ.ที่ 14	5+1
(3) ด้านการเงิน		ตัวบ่งชี้ที่ 8.1	-	1
(4) ด้านการบริหารจัดการ		ตัวบ่งชี้ที่ 1.1, 7.1, 7.2, 7.3, 7.4 และ 9.1	ตัวบ่งชี้ สมศ.ที่ 12, 13, 15, 16 และ 17	6+5
2. มาตรฐานด้านการดำเนินการตามภารกิจ ของสถาบันอุดมศึกษา				
(1) ด้านการผลิตบัณฑิต	ตัวบ่งชี้ที่ 4.3	ตัวบ่งชี้ที่ 2.7, 3.1 และ 3.2	ตัวบ่งชี้ที่ 2.8 และ ตัวบ่งชี้ สมศ.ที่ 1, 2, 3 และ 4	4+4
(2) ด้านการวิจัย		ตัวบ่งชี้ที่ 4.1 และ 4.2	ตัวบ่งชี้สมศ.ที่ 5, 6 และ 7	3+3
(3) ด้านการให้บริการทางวิชาการแก่สังคม		ตัวบ่งชี้ที่ 5.1 และ 5.2	ตัวบ่งชี้ สมศ.ที่ 8, 9 และ 18	2+3
(4) ด้านการทำนุบำรุงศิลปและวัฒนธรรม		ตัวบ่งชี้ที่ 6.1	ตัวบ่งชี้ สมศ.ที่ 10 และ 11	1+2
รวม	4	18	1+18	23+18

บทที่ 7
สรุปผลการดำเนินงาน

ตารางสรุปคะแนนและผลการประเมินตามองค์ประกอบ

ลำดับที่	ชื่อองค์ประกอบ	คะแนนประเมินตนเอง	ผลการประเมิน
1	ปรัชญา ปณิธาน วัตถุประสงค์และแผน ดำเนินการ		
2	การผลิตบัณฑิต		
3	กิจกรรมการพัฒนานักศึกษา		
4	การวิจัย		
5	การบริการทางวิชาการแก่สังคม		
6	การทำนุบำรุงศิลปและวัฒนธรรม		
7	การบริหารและการจัดการ		
8	การเงินและงบประมาณ		
9	ระบบและกลไกการประกันคุณภาพ		
10	องค์ประกอบตามนโยบายรัฐบาล “สถานศึกษา 3D”		
11	อัตลักษณ์ของหน่วยงาน		
12	ผลการชี้แนะ ป้อนกันหรือแก้ปัญหาของสังคม		
ผลการประเมิน			

หมายเหตุ

- * คะแนนที่ได้ หมายถึง ค่าเฉลี่ยของแต่ละตัวบ่งชี้ขององค์ประกอบนั้น ๆ
- * ผลการประเมิน หมายถึง ยังไม่ได้คุณภาพ พอใช้ ดี ดีมาก ตามเกณฑ์ตัดสินของ สกอ.

การแปลผลคะแนน 0.00-1.50 การดำเนินงานต้องปรับปรุงเร่งด่วน

1.51-2.50 การดำเนินงานต้องปรับปรุง

2.51-3.50 การดำเนินงานระดับพอใช้

3.51-4.50 การดำเนินงานระดับดี

4.51-5.00 การดำเนินงานระดับดีมาก

สรุปผลการดำเนินงานโดยภาพรวม

จุดแข็ง :

แนวทางเสริม :

จุดที่ควรพัฒนา :

แนวทางการพัฒนา :

ตารางสรุปผลการประเมินรายตัวบ่งชี้ตามองค์ประกอบคุณภาพ

ตารางที่ ส.1 สรุปผลการประเมินรายตัวบ่งชี้ตามองค์ประกอบคุณภาพ

- ประเภทสถาบัน กลุ่ม ก วิทยาลัยชุมชน
- กลุ่ม ข สถาบันที่เน้นระดับปริญญาตรี
- กลุ่ม ค สถาบันเฉพาะทาง
- ค 1 สถาบันที่เน้นระดับบัณฑิตศึกษา
- ค 2 สถาบันที่เน้นระดับปริญญาตรี
- กลุ่ม ง สถาบันที่เน้นการวิจัยขั้นสูงและผลิตบัณฑิตระดับบัณฑิตศึกษาโดยเฉพาะระดับปริญญาเอก

องค์ประกอบ คุณภาพ	เป้าหมาย	ผลการดำเนินงาน		คะแนนการประเมิน (ตามเกณฑ์ สกอ.)
		ตัวตั้ง	ผลลัพธ์ (% หรือ สัดส่วน)	
		ตัวหาร		
ตัวบ่งชี้ที่ 1.1				
ตัวบ่งชี้ สมศ.ที่ 16.1				
ตัวบ่งชี้ สมศ.ที่ 16.2				
ตัวบ่งชี้ สมศ.ที่ 17				
ตัวบ่งชี้ที่ 2.1				
ตัวบ่งชี้ที่ 2.2				
ตัวบ่งชี้ที่ 2.3				
ตัวบ่งชี้ที่ 2.4				
ตัวบ่งชี้ที่ 2.5				
ตัวบ่งชี้ที่ 2.6				
ตัวบ่งชี้ที่ 2.7				
ตัวบ่งชี้ที่ 2.8				
ตัวบ่งชี้ สมศ.ที่ 1				
ตัวบ่งชี้ สมศ.ที่ 2				

องค์ประกอบ คุณภาพ	เป้าหมาย	ผลการดำเนินงาน		คะแนนการประเมิน (ตามเกณฑ์ สกอ.)
		ตัวตั้ง	ผลลัพธ์ (% หรือ สัดส่วน)	
		ตัวหาร		
ตัวบ่งชี้ สมศ.ที่ 3				
ตัวบ่งชี้ สมศ.ที่ 4				
ตัวบ่งชี้ สมศ.ที่ 14				
ตัวบ่งชี้ที่ 3.1				
ตัวบ่งชี้ที่ 3.2				
ตัวบ่งชี้ที่ 4.1				
ตัวบ่งชี้ที่ 4.2				
ตัวบ่งชี้ที่ 4.3				
ตัวบ่งชี้ สมศ.ที่ 5				
ตัวบ่งชี้ สมศ.ที่ 6				
ตัวบ่งชี้ สมศ.ที่ 7				
ตัวบ่งชี้ที่ 5.1				
ตัวบ่งชี้ที่ 5.2				
ตัวบ่งชี้ สมศ.ที่ 8				
ตัวบ่งชี้ สมศ.ที่ 9				
ตัวบ่งชี้ สมศ.ที่ 18				
ตัวบ่งชี้ที่ 6.1				
ตัวบ่งชี้ สมศ.ที่ 10				

องค์ประกอบ คุณภาพ	เป้าหมาย	ผลการดำเนินงาน		คะแนนการประเมิน (ตามเกณฑ์ สกอ.)
		ตัวตั้ง	ผลลัพธ์ (% หรือ สัดส่วน)	
		ตัวหาร		
ตัวบ่งชี้ สมศ.ที่ 11				
ตัวบ่งชี้ที่ 7.1				
ตัวบ่งชี้ที่ 7.2				
ตัวบ่งชี้ที่ 7.3				
ตัวบ่งชี้ที่ 7.4				
ตัวบ่งชี้ สมศ.ที่ 12				
ตัวบ่งชี้ สมศ.ที่ 13				
ตัวบ่งชี้ที่ 8.1				
ตัวบ่งชี้ที่ 9.1				
ตัวบ่งชี้ สมศ.ที่ 15				นำคะแนนที่ได้จาก 23 ตัวบ่งชี้ของ สกอ.มา เฉลี่ยและบันทึกไว้
เฉลี่ยคะแนนรวมราย ตัวบ่งชี้				
องค์ประกอบที่ 10				
ตัวบ่งชี้ที่ 10.1				
ตัวบ่งชี้ที่ 10.2				
เฉลี่ยคะแนนองค์ประกอบที่ 10				
องค์ประกอบที่ 11				
ตัวบ่งชี้ที่ 11.1				
ตัวบ่งชี้ที่ 11.2				
เฉลี่ยคะแนนองค์ประกอบที่ 11				
เฉลี่ยคะแนนรวมทุกตัว บ่งชี้ของทุกองค์ประกอบ				

สรุปการประเมินตามองค์ประกอบคุณภาพเฉพาะตัวบ่งชี้ของ สกอ.

องค์ประกอบที่ 1 ปรัชญา ปณิธาน วัตถุประสงค์และแผนดำเนินการ

ผลการประเมินคุณภาพองค์ประกอบที่ 1 มีจำนวน ตัวบ่งชี้ ได้คะแนนเฉลี่ยเท่ากับ.....
หมายถึง การดำเนินงานของมหาวิทยาลัยได้คุณภาพในระดับ.....

องค์ประกอบที่ 2 การผลิตบัณฑิต

ผลการประเมินคุณภาพองค์ประกอบที่ 2 มีจำนวน ตัวบ่งชี้ ได้คะแนนเฉลี่ยเท่ากับ.....
หมายถึง การดำเนินงานของมหาวิทยาลัยได้คุณภาพในระดับ.....

องค์ประกอบที่ 3 กิจกรรมการพัฒนานักศึกษา

ผลการประเมินคุณภาพองค์ประกอบที่ 3 มีจำนวน ตัวบ่งชี้ ได้คะแนนเฉลี่ยเท่ากับ.....
หมายถึง การดำเนินงานของมหาวิทยาลัยได้คุณภาพในระดับ.....

องค์ประกอบที่ 4 การวิจัย

ผลการประเมินคุณภาพองค์ประกอบที่ 4 มีจำนวน ตัวบ่งชี้ ได้คะแนนเฉลี่ยเท่ากับ.....
หมายถึง การดำเนินงานของมหาวิทยาลัยได้คุณภาพในระดับ.....

องค์ประกอบที่ 5 การบริการทางวิชาการแก่สังคม

ผลการประเมินคุณภาพองค์ประกอบที่ 5 มีจำนวน ตัวบ่งชี้ ได้คะแนนเฉลี่ยเท่ากับ.....
หมายถึง การดำเนินงานของมหาวิทยาลัยได้คุณภาพในระดับ.....

องค์ประกอบที่ 6 การทำนุบำรุงศิลปและวัฒนธรรม

ผลการประเมินคุณภาพองค์ประกอบที่ 6 มีจำนวน ตัวบ่งชี้ ได้คะแนนเฉลี่ยเท่ากับ.....
หมายถึง การดำเนินงานของมหาวิทยาลัยได้คุณภาพในระดับ.....

องค์ประกอบที่ 7 การบริหารและการจัดการ

ผลการประเมินคุณภาพองค์ประกอบที่ 7 มีจำนวน ตัวบ่งชี้ ได้คะแนนเฉลี่ยเท่ากับ.....
หมายถึง การดำเนินงานของมหาวิทยาลัยได้คุณภาพในระดับ.....

องค์ประกอบที่ 8 การเงินและงบประมาณ

ผลการประเมินคุณภาพองค์ประกอบที่ 8 มีจำนวน ตัวบ่งชี้ ได้คะแนนเฉลี่ยเท่ากับ.....
หมายถึง การดำเนินงานของมหาวิทยาลัยได้คุณภาพในระดับ.....

องค์ประกอบที่ 9 ระบบและกลไกการประกันคุณภาพ

ผลการประเมินคุณภาพองค์ประกอบที่ 9 มีจำนวน ตัวบ่งชี้ ได้คะแนนเฉลี่ยเท่ากับ.....
หมายถึง การดำเนินงานของมหาวิทยาลัยได้คุณภาพในระดับ.....

องค์ประกอบที่ 10 องค์ประกอบตามนโยบายรัฐบาล “สถานศึกษา 3 ดี (3D)”

ผลการประเมินคุณภาพองค์ประกอบที่ 10 มีจำนวน ตัวบ่งชี้ ได้คะแนนเฉลี่ยเท่ากับ.....
หมายถึง การดำเนินงานของมหาวิทยาลัยได้คุณภาพในระดับ.....

องค์ประกอบที่ 11 อัตลักษณ์ของหน่วยงาน

ผลการประเมินคุณภาพองค์ประกอบที่ 11 มีจำนวน ตัวบ่งชี้ ได้คะแนนเฉลี่ยเท่ากับ....
หมายถึง การดำเนินงานของมหาวิทยาลัยได้คุณภาพในระดับ.....

เฉลี่ยคะแนนการประเมินทุกตัวบ่งชี้ของทุกองค์ประกอบของ สกอ.

ด้านปัจจัยนำเข้าผลการประเมินได้คะแนนเฉลี่ยเท่ากับ..... อยู่ในระดับ.....

ด้านกระบวนการผลการประเมินได้คะแนนได้คะแนนเฉลี่ยเท่ากับ.....อยู่ในระดับ.....

ด้านผลผลิตหรือผลลัพธ์ ผลการประเมินได้คะแนนเฉลี่ยเท่ากับ.....อยู่ในระดับ.....

ผลการประเมินโดยภาพรวม เท่ากับ..... หมายถึง การดำเนินงานของ.....ได้คุณภาพในระดับ...

ตารางที่ ส.2 ผลการประเมินตนเองตามองค์ประกอบคุณภาพ

ประเภทสถาบัน กลุ่ม ก วิทยาลัยชุมชน

กลุ่ม ข สถาบันที่เน้นระดับปริญญาตรี

กลุ่ม ค สถาบันเฉพาะทาง

กลุ่ม ง สถาบันที่เน้นการวิจัยขั้นสูงและผลิตบัณฑิตระดับบัณฑิตศึกษาโดยเฉพาะ

ค 1 สถาบันที่เน้นระดับบัณฑิตศึกษา

ระดับปริญญาเอก

ค 2 สถาบันที่เน้นระดับปริญญาตรี

องค์ประกอบ	คะแนนการประเมินเฉลี่ย				ผลการประเมิน (0.00-1.50 การดำเนินงานต้องปรับปรุงเร่งด่วน 1.51-2.50 การดำเนินงานต้องปรับปรุง 2.51-3.50 การดำเนินงานระดับพอใช้ 3.51-4.50 การดำเนินงานระดับดี 4.51-5.00 การดำเนินงานระดับดีมาก)	หมายเหตุ
	I	P	O	รวม		
องค์ประกอบที่ 1						
องค์ประกอบที่ 2						
องค์ประกอบที่ 3						
องค์ประกอบที่ 4						
องค์ประกอบที่ 5						
องค์ประกอบที่ 6						
องค์ประกอบที่ 7						
องค์ประกอบที่ 8						
องค์ประกอบที่ 9						ไม่นำตัวบ่งชี้ สมศ.ที่ 15 มาคำนวณ
เฉลี่ยรวมทุกตัวบ่งชี้ ของทุกองค์ประกอบ						
ผลการประเมิน						

ตารางที่ ส.3 ผลการประเมินตนเองตามมาตรฐานการอุดมศึกษา

- ประเภทสถาบัน กลุ่ม ก วิทยาลัยชุมชน กลุ่ม ข สถาบันที่เน้นระดับปริญญาตรี
- กลุ่ม ค สถาบันเฉพาะทาง กลุ่ม ง สถาบันที่เน้นการวิจัยขั้นสูงและผลิตบัณฑิตระดับบัณฑิตศึกษาโดยเฉพาะ
- ค 1 สถาบันที่เน้นระดับบัณฑิตศึกษา ระดับปริญญาเอก
- ค 2 สถาบันที่เน้นระดับปริญญาตรี

มาตรฐานอุดมศึกษา	คะแนนการประเมินเฉลี่ย				ผลการประเมิน (0.00-1.50 การดำเนินงานต้องปรับปรุงเร่งด่วน 1.51-2.50 การดำเนินงานต้องปรับปรุง 2.51-3.50 การดำเนินงานระดับพอใช้ 3.51-4.50 การดำเนินงานระดับดี 4.51-5.00 การดำเนินงานระดับดีมาก)	หมายเหตุ
	I	P	O	รวม		
มาตรฐานที่ 1						
มาตรฐานที่ 2 มาตรฐานที่ 2 ก มาตรฐานที่ 2 ข						ไม่นำตัวบ่งชี้ สมศ.ที่ 15 มาคำนวณ
มาตรฐานที่ 3						
เฉลี่ยรวมทุกตัวบ่งชี้ ของทุกมาตรฐาน						
ผลการประเมิน						

สรุปการประเมินตามมาตรฐานการอุดมศึกษาเฉพาะตัวบ่งชี้ของ สกอ.

มาตรฐานที่ 1 มาตรฐานด้านคุณภาพบัณฑิต

ตัวบ่งชี้ในมาตรฐานที่ 1 ที่เป็นผลผลิตหรือผลลัพธ์ มี ตัวบ่งชี้ รวม ตัวบ่งชี้
ผลการประเมินได้คะแนนเฉลี่ยเท่ากับ อยู่ในระดับ

มาตรฐานที่ 2 มาตรฐานด้านการบริหารจัดการการอุดมศึกษา

ก. มาตรฐานด้านธรรมาภิบาลของการบริหารการอุดมศึกษา

ตัวบ่งชี้ในมาตรฐานที่ 2 (ก) ตัวบ่งชี้ที่เป็นปัจจัยนำเข้ามี ตัวบ่งชี้ ตัวบ่งชี้ที่เป็นกระบวนการ มี
ตัวบ่งชี้ ตัวบ่งชี้ที่เป็นผลผลิตหรือผลลัพธ์ มี ตัวบ่งชี้ รวม ตัวบ่งชี้ ผลการประเมินได้คะแนนเฉลี่ย
เท่ากับ อยู่ในระดับ

ข. มาตรฐานด้านพันธกิจของการบริหารการอุดมศึกษา

ตัวบ่งชี้ในมาตรฐานที่ 2 (ข) ตัวบ่งชี้ที่เป็นปัจจัยนำเข้ามี ตัวบ่งชี้ ตัวบ่งชี้ที่เป็นกระบวนการ มี
..... ตัวบ่งชี้ ตัวบ่งชี้ที่เป็นผลผลิตหรือผลลัพธ์ มี ตัวบ่งชี้ รวม ตัวบ่งชี้ ผลการประเมินได้
คะแนนเฉลี่ยเท่ากับ อยู่ในระดับ

มาตรฐานที่ 3 มาตรฐานด้านการสร้างและพัฒนาสังคมฐานความรู้และสังคมแห่งการเรียนรู้

ตัวบ่งชี้ในมาตรฐานที่ 3 เป็นตัวบ่งชี้ที่เป็นกระบวนการมี ตัวบ่งชี้ รวม ตัวบ่งชี้ ผลการประเมินได้
คะแนนเฉลี่ยเท่ากับ อยู่ในระดับ

เฉลี่ยคะแนนการประเมินตามมาตรฐานการอุดมศึกษาเฉพาะตัวบ่งชี้ของ สกอ.

ด้านปัจจัยนำเข้าผลการประเมินได้คะแนนเฉลี่ยเท่ากับ อยู่ในระดับ

ด้านกระบวนการผลการประเมินได้คะแนนเฉลี่ยเท่ากับ อยู่ในระดับ

ด้านผลผลิตหรือผลลัพธ์ ผลการประเมินได้คะแนนเฉลี่ยเท่ากับ อยู่ในระดับ

ผลการประเมินโดยภาพรวม เท่ากับ หมายถึง การดำเนินงานของ.....ได้คุณภาพ ในระดับ

ตารางที่ ๔.4 ผลการประเมินตนเองตามมุมมองด้านการบริหารจัดการ

- ประเภทสถาบัน กลุ่ม ก วิทยาลัยชุมชน กลุ่ม ข สถาบันที่เน้นระดับปริญญาตรี
- กลุ่ม ค สถาบันเฉพาะทาง กลุ่ม ง สถาบันที่เน้นการวิจัยขั้นสูงและผลิตบัณฑิตระดับบัณฑิตศึกษาโดยเฉพาะ
- ค 1 สถาบันที่เน้นระดับบัณฑิตศึกษา ระดับปริญญาเอก
- ค 2 สถาบันที่เน้นระดับปริญญาตรี

มุมมองด้านการบริหารจัดการ	คะแนนการประเมินเฉลี่ย				ผลการประเมิน	หมายเหตุ
	I	P	O	รวม		
					(0.00-1.50 การดำเนินงานต้องปรับปรุงเร่งด่วน 1.51-2.50 การดำเนินงานต้องปรับปรุง 2.51-3.50 การดำเนินงานระดับพอใช้ 3.51-4.50 การดำเนินงานระดับดี 4.51-5.00 การดำเนินงานระดับดีมาก)	
ด้านนักศึกษาและผู้มีส่วนได้ส่วนเสีย						
ด้านกระบวนการภายใน						ไม่นำตัวบ่งชี้ สมศ.ที่ 15 มาคำนวณ
ด้านการเงิน						
ด้านบุคลากรการเรียนรู้และนวัตกรรม						
เฉลี่ยรวมทุกตัวบ่งชี้ของทุกมาตรฐาน						
ผลการประเมิน						

สรุปการประเมินตามมุมมองด้านบริหารจัดการ เฉพาะตัวบ่งชี้ของ สกอ.

1. ด้านนักศึกษาและผู้มีส่วนได้ส่วนเสีย

ตัวบ่งชี้ที่เป็นปัจจัยนำเข้ามี ตัวบ่งชี้ ตัวบ่งชี้ที่เป็นกระบวนการ มีตัวบ่งชี้
ตัวบ่งชี้ที่เป็นผลผลิตหรือผลลัพธ์ มี ตัวบ่งชี้ รวม ตัวบ่งชี้ ผลการประเมินได้คะแนน
เฉลี่ยเท่ากับ อยู่ในระดับ

2. ด้านกระบวนการภายใน

ตัวบ่งชี้ที่เป็นกระบวนการ มี ตัวบ่งชี้ ตัวบ่งชี้ที่เป็นผลผลิตหรือผลลัพธ์ มี
ตัวบ่งชี้ รวม ตัวบ่งชี้ ผลการประเมินได้คะแนนเฉลี่ยเท่ากับ อยู่ในระดับ

3. ด้านการเงิน

ตัวบ่งชี้ที่เป็นปัจจัยนำเข้ามีตัวบ่งชี้ ตัวบ่งชี้ที่เป็นกระบวนการ มีตัวบ่งชี้
รวมตัวบ่งชี้ ผลการประเมินได้คะแนนเฉลี่ยเท่ากับ อยู่ในระดับ

4. ด้านบุคลากรการเรียนรู้และนวัตกรรม

ตัวบ่งชี้ที่เป็นปัจจัยนำเข้ามี ตัวบ่งชี้ ตัวบ่งชี้ที่เป็นกระบวนการ มี
ตัวบ่งชี้ ตัวบ่งชี้ที่เป็นผลผลิตหรือผลลัพธ์ มีตัวบ่งชี้ รวม ตัวบ่งชี้ ผลการประเมิน
ได้คะแนนเฉลี่ยเท่ากับ อยู่ในระดับ

เฉลี่ยคะแนนการประเมินตามมาตรฐานการอุดมศึกษาเฉพาะตัวบ่งชี้ของ สกอ.

ด้านปัจจัยนำเข้าผลการประเมินได้คะแนนเฉลี่ยเท่ากับ อยู่ในระดับ

ด้านกระบวนการผลการประเมินได้คะแนนเฉลี่ยเท่ากับ อยู่ในระดับ

ด้านผลผลิตหรือผลลัพธ์ ผลการประเมินได้คะแนนเฉลี่ยเท่ากับ อยู่ในระดับ

ผลการประเมินโดยภาพรวม เท่ากับ หมายถึง การดำเนินงานของมหาวิทยาลัยได้คุณภาพ
ในระดับ

ตารางที่ ส.5 ผลการประเมินตนเองตามมุมมองด้านการบริหารจัดการ

- ประเภทสถาบัน กลุ่ม ก วิทยาลัยชุมชน กลุ่ม ข สถาบันที่เน้นระดับปริญญาตรี
 กลุ่ม ค สถาบันเฉพาะทาง กลุ่ม ง สถาบันที่เน้นการวิจัยขั้นสูงและผลิต
 ค 1 สถาบันที่เน้นระดับบัณฑิตศึกษา บัณฑิตระดับบัณฑิตศึกษาโดยเฉพาะ
 ค 2 สถาบันที่เน้นระดับปริญญาตรี ระดับปริญญาเอก

มาตรฐานสถาบันอุดมศึกษา	คะแนนการประเมินเฉลี่ย				ผลการประเมิน (0.00-1.50 การดำเนินงานต้องปรับปรุงเร่งด่วน 1.51-2.50 การดำเนินงานต้องปรับปรุง 2.51-3.50 การดำเนินงานระดับพอใช้ 3.51-4.50 การดำเนินงานระดับดี 4.51-5.00 การดำเนินงานระดับดีมาก)	หมายเหตุ
	I	P	O	รวม		
1.มาตรฐานด้านศักยภาพและความพร้อมในการจัดการศึกษา						
(1) ด้านกายภาพ						
(2) ด้านวิชาการ						
(3) ด้านการเงิน						
(4) ด้านการบริหารจัดการ						ไม่นำตัวบ่งชี้สมศ.ที่15 มาคำนวณ
เฉลี่ยรวมทุกตัวบ่งชี้ของมาตรฐานที่ 1						
2.มาตรฐานด้านการดำเนินการตามภารกิจของสถาบันอุดมศึกษา						
(1) ด้านการผลิตบัณฑิต						
(2) ด้านการวิจัย						
(3) ด้านการให้บริการทางวิชาการแก่สังคม						
(4) ด้านการทำนุบำรุงศิลปและวัฒนธรรม						
เฉลี่ยรวมทุกตัวบ่งชี้ของมาตรฐานที่ 2						
เฉลี่ยรวมทุกตัวบ่งชี้ของทุกมาตรฐาน						
ผลการประเมิน						

แนวปฏิบัติที่ดี(Good Practices)

แผนปฏิบัติการ / โครงการและข้อเสนอแนะในการพัฒนาหน่วยงาน

แผนปฏิบัติการ / โครงการ / กิจกรรม	งบประมาณ	ดำเนินงานในปี			
		2552	2553	2554	2555
- โครงการ.....					

บรรณานุกรม

- สำนักงานคณะกรรมการการอุดมศึกษา.(2553). **คู่มือการประกันคุณภาพการศึกษาภายใน**
สถานศึกษาระดับอุดมศึกษา พ.ศ.2553(ฉบับเดือนพฤศจิกายน 2553). กรุงเทพฯ : ม.ป.พ.
- สำนักงานประกันคุณภาพการศึกษา มหาวิทยาลัยราชภัฏจันทรเกษม.(2552). **คู่มือการประกัน**
คุณภาพการศึกษาภายใน มหาวิทยาลัยราชภัฏจันทรเกษม. กรุงเทพฯ : ม.ป.พ.
- สำนักงานรับรองมาตรฐานและประเมินคุณภาพการศึกษา(องค์การมหาชน)=Office for National
Standards and Quality Assessment (Public Organization). (2554). **คู่มือการประเมิน**
คุณภาพภายนอกกรอบสาม(พ.ศ.๒๕๕๔-๒๕๕๘) ระดับอุดมศึกษา ฉบับสถานศึกษา พ.ศ.
๒๕๕๔. กรุงเทพฯ : ม.ป.พ.
- สำนักพัฒนาคุณภาพและระบบบริหาร มหาวิทยาลัยราชภัฏสงขลา.(2551). **คู่มือการเขียนรายงาน**
ประจำปี การประเมินคุณภาพการศึกษา ประจำปีการศึกษา 2551. สงขลา : ม.ป.พ.
- (2552). **คู่มือการเขียนรายงานประจำปี การประเมินคุณภาพการศึกษา**
ประจำปีการศึกษา 2552. สงขลา : ม.ป.พ.